

かなん 12

Public Relations Kanan Town

令和4年

2022

No. 600



ありがとうございます!

600号

広報かなんは昭和33年8月の創刊以来今月号で600号を迎えました。これからも、町の情報発信の要として親しまれる、愛される広報紙づくりに努めてまいります。



Contents

広報かなん創刊600号.....	2	みんなのページ.....	10	けんこうガイド.....	16
特集 人権をまもる身近な人たち..	4	人事行政運営などの状況.....	13	地域の情報.....	18
今月のトピックス.....	8	令和4年度の上半期執行状況.....	14	町の情報 Town Information ..	20
まちの話題 Photo Topics.....	9	相談ページ.....	15		

<お知らせ>

新型コロナウイルス感染症の影響により、広報かなん掲載のイベント・催しなどは、中止・延期となる場合があります。その際は町ホームページなどを確認してください。



おかげさまで 広報かなん創刊600号

広

報かなんが、昭和33年8月に創刊されて64年、多くの人たちのご理解とご協力を得て今月号で600号を迎えました。

広報かなんは、行政情報やイベントなど多岐に渡る情報をお届けし、また特集などで町のことを知り、好きになっていただくために毎月発行しています。

今後も、分かりやすい紙面づくりを意識し、町の魅力を発信していきます。

「伝える」から「伝えるへ」

広報紙は、町からの情報をお知らせするものですが、単に情報を伝えるだけでなく、まちに興味を持ってもらえるような紙面づくりを目指しています。

そのために、住民の皆さんが主役であることを忘れず、楽しんでいただけるよう心掛けています。また、どのようなことに今関心があるのかを考えながら、特定のテーマについて取り上げ、特集を企画しています。「伝える」から「伝える」広報へ。

広報かなんは、町から一方ではなく、住民の皆さんと双方向のコミュニケーションツールとなるよう努めますので、引き続きご愛読をよろしくお願いいたします。

500〜600号を表紙で振り返る



●平成28年12月号

町政60周年を迎えたこの年は、11月13日(日)に町政施行60周年記念だんじりパレードを実施。町内のだんじりの前後を歩いて一緒にパレードしました。

●平成29年12月号

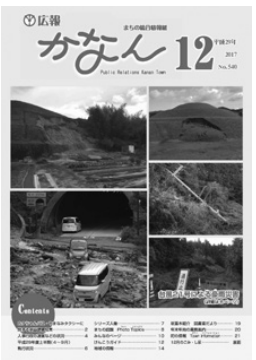

10月22日(日)夜間から、台風21号が町に最接近。豪雨による土砂災害などが発生しました。22日からの総雨量は平石観測所で280ミリ。被害報告は計255か所にものばりました。

●平成30年4月号



3月10日(土)、やまなみホールで中央公民館・図書館がオープン。公民館と図書館が一体となった施設に生まれ変わったことで、多くの人が交流できる場所となりました。この日行われた式典後には、本を展示作品を鑑賞したりしました。

●令和3年5月号



4月13日(火)、町内の高齢者施設で新型コロナウイルスワクチンの巡回接種がスタート。富田林医師会の協力のもと、翌月には医師会管内の近隣市町村と65歳以上を対象に、集団接種を開始。PL錬成会館やすばるホールで実施しました。

読者の皆さんにインタビュー

今田清秋さん、
久美子さん

よく読む記事

「どこいこかな〜ん」



図書館を利用するので、図書館の特集記事(令和3年10月号)が印象に残っています。また議会だよりも必ず読みます。これからは色々なテーマを取り上げて特集してほしいです。

山本伊織さん

よく読む記事

「学校関連」



教育に興味があり学校に関する記事はよく読みます。私自身来春から教職員として働きます。表紙に子どもの写真が載っていると、思わず広報を手にとってしまうですね。

片野真理子さん、
真帆さん

よく読む記事

「今月のトピックス」



これからは情報のデジタル化も大切だと思います。ですが、たくさんの情報を一度に配信されると見落としなどもあると思うので、紙媒体での情報発信はこれからも必要だと思います。

松田豊彦さん

よく読む記事

「町の情報」



広報紙は全体をひと通り読みますね。自治体の広報紙は、正確な情報を提供することが求められます。広報かなんも決まった情報を、正確に提供してほしいと思います。

瀬良夏希さん

よく読む記事

「若者が
出てる記事」

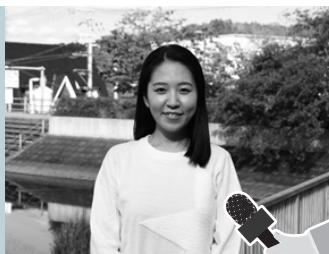

看護師を目指して勉強しています。家族で広報紙を読んでいて、それぞれ興味のある記事を見ます。

LINEでも配信されるので、スマホでチェックできて便利です。

木下晃さん

よく読む記事

「マイドリーム」



ぼくはお父さんとお母さんと一緒に、マイドリームを楽しく読んでいます。色々な人に読んでもらいたいので、笑顔の子どもたちの写真をいっぱい載せてほしいです。

坂口真弥さん

(かなんチアクラブShineの皆さん)

よく読む記事

「子育て関連」

チアダンスの指導をしています。私は子育てに関する記事をよく読みます。学校での部活動など、普段どのような活動をしているのか、そこで活躍している子どもなどを紹介する記事を取り上げてほしいです。



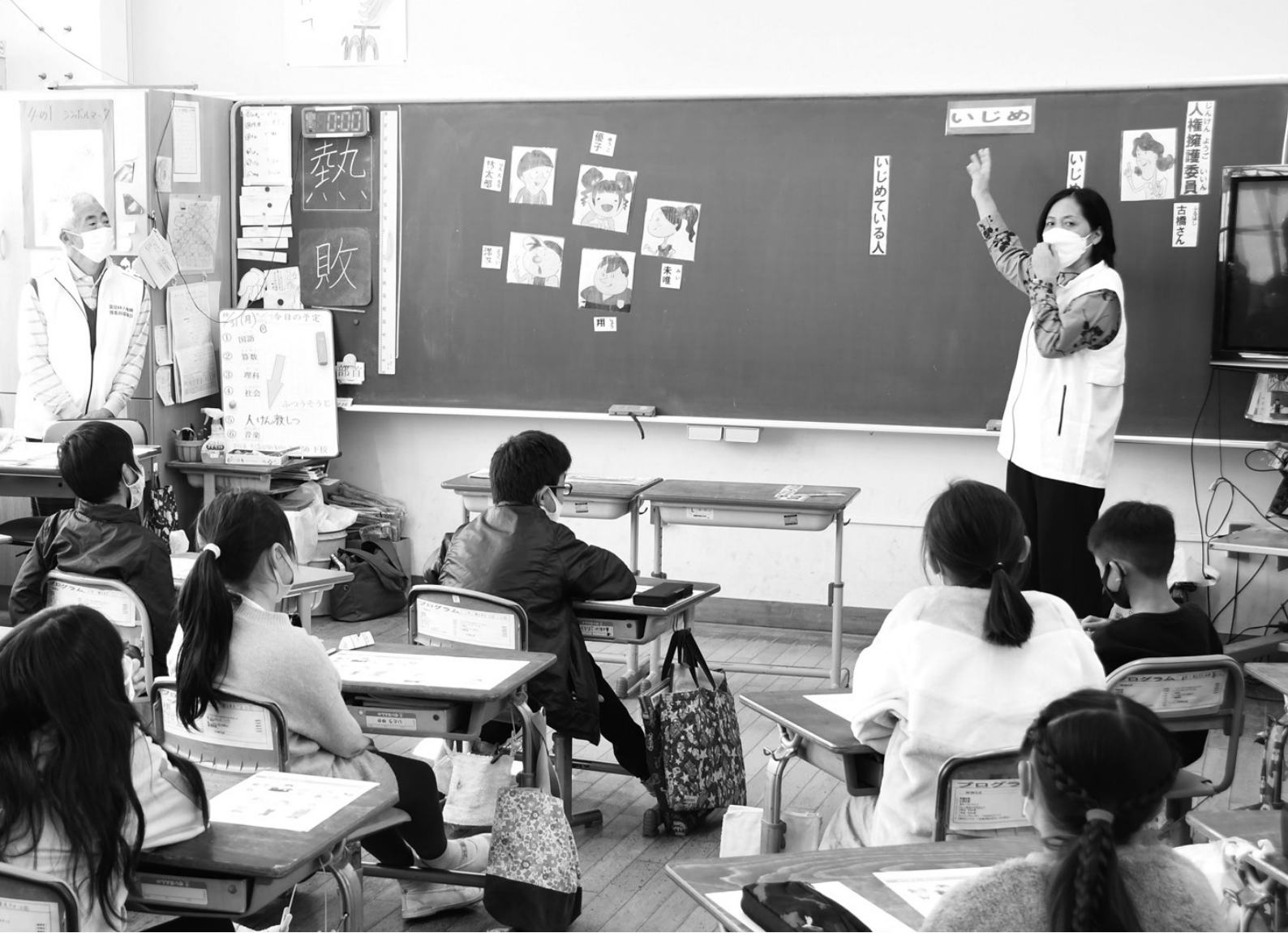

特集

人権をまもる身近な人たち

人権とは「すべての人々が生命と自由を確保し、それぞれの幸福を追求する権利」あるいは、「人間が人間らしく生きる権利で、生まれながらに持つ権利」であり、だれにとっても身近で大切なもの、日常の思いやりの心によってまもられるものです。しかし、誤った認識や偏見で、差別などの痛ましい人権問題が起きます。ここでは、町で人権をまもる人たちと、町内小学校で行われた人権授業について紹介します。

人権をまもる会

町には、憲法に定められた基本的人権をまもり、住民に人権意識の普及と高揚をはかり、すべての人権がまもられ尊重されるあかるいまちづくりをめざし、日々活動している「河南町人権をまもる会」があります。

主に人権擁護や啓発活動を行い、町や大阪府、財団法人大阪府人権協会などの関係機関と連携・協力しながら、様々な人権問題の解決に向けて、取り組んでいます。

この人権をまもる会には、人権擁護委員という、地域の皆さんから人権相談を受け、問題解決のお手伝いをしたり、人権について関心を持ってもらえるような啓発活動を行ったりする人たちがいます。

人権擁護委員は、人権教育の一環として、子どもたちに人権の大切さを伝える人権授業を行っています。どのような授業を行っているのでしょうか。

人権授業

10月27日(木)かなん桜小学校、10月31日(月)近つ飛鳥小学校で、4年生の児童を対象に、人権擁護委員による人権授業が行われました。

特に子どもたちをめぐる身近な人権問題として、いじめがあります。



▲物語の登場人物一人ひとりの気持ちになって、人権について考える。

◀『子どもの人権SOSミニレター』
「友達からいじめにあって学校に行きたくないけど、先生や親には話しづらくてどうしたらいいかわからない。そんな時は、このミニレターを使ってね」

法務省によると近年のいじめは、暴力によるもの以外に、仲間はずれ・無視(シカト)・相手が嫌がることをしたりさせたりするなどの心理的ダメージを与えるものがあります。いじめはささいな行為から危険を伴う行為へつながることも少なくないことから、人権の観点から重視すべき課題となっています。

この問題を解決するためには、お互いの異なる点を個性として尊重するなどの人権意識を養っていくことが重要です。

そこで、この人権授業では、具体例として『転校生がクラスメイトとの間で起こった事件をきっかけに、学校を休むようになる』という内容のアニメ動画を見て、「いじめられている人」、「いじめている人」、「まわりの人たち」は、それぞれどんな気持ちになっているのかを考えます。

すると児童からは「いじめられている人は、自分の意見が言えない」、「いじめている人は、相手の気持ちが分からない、自分勝手」、「周りの人は、勇気が出せない、本当はいじめられている人のことを思っている。」と様々な意見が出ました。

相手のことを考えず、自分勝手ではいけない一方で、自分の意見を言うことも時には大切です。しかしその勇気は、中々出せません。

アニメ動画では、『子どもの人権SOSミニレター』による人権擁護

人権擁護委員が相談に応じます



▲人権擁護委員の大城さん、木村さん、田毎さん、堀さん、古川さん(左から)

人権擁護委員は、基本的人権の侵犯に対する啓発活動を行い、町役場や大阪法務局富田林支局などで人権相談などの活動を行っています。

12月は特設人権相談所を開設中です。詳しくは7ページをご覧ください。

人権を尊重し合う

人と人との繋がりで成り立つ社会において、様々な人権についての課題が存在しています。子どものい

委員への相談をきっかけに転校生が次第に立ち直っていく様子が描かれ、自分の思ったことが言えないなどの困った時には、人権擁護委員という相談できる人がいることを紹介しています。

児童たちは、人権授業を通じて、相手を思いやり、困ったことがあれば相談できることを学びました。

町の人権擁護委員は、『子どもの人権SOSミニレター』などを活用して、子どもをめぐる様々な人権問題の解決に当たっています。

じめ以外にも、最近では新型コロナウイルス感染症の流行に伴い、ワクチン接種の有無に関係した人権問題も発生しています。

インターネット上の誹謗中傷や差別を助長するような情報の発信、SNS上でのトラブルも身近な社会問題となっています。

人権の課題とは、自分以外の誰かのこと、自分には関係ないことではありません。

人権問題を自分や自分の身近な人の問題として捉え、互いの人権を尊重し合うことの大切さを認識し、他人の人権にも配慮した行動をとることができるよう、関心と理解を深めていくことが大切です。



人権をまもる会 会長インタビュー

人権の大切さ、伝えたい

これまでのページでは、人権擁護委員による取り組みを紹介しました。このページでは、人権をまもる会会長の榎野日出男さんに、最近の人権問題など話を聞きました。

●人権をまもる会発足などの経緯を教えてください。

昭和46年に、町では「同和教育推進協議会」が発足し、昭和55年には現在の「人権をまもる会」が設立されました。

日本社会の歴史の過程で形作られた同和教育をはじめ、『差別はなさなければならぬ』、そういった先人たちの思いが、現在へとつながっています。

●今年度の重点活動について。

今年度は、ロシア連邦によるウクライナへの軍事侵攻が続く中、戦争の悲惨さ、平和の尊さを訴え、次世代に伝える活動として、広島・長崎の原爆に関する平和パネル展示を、例年より展示数を増やして実施しました。

●最近の人権問題は。

身近なところでは、近年LGBTQ+(プラス)やジェンダー平等の話題に触れる機会が増えてきました。多様性を受け入れ、お互いを尊重することが大切です。また、インターネット上の誹謗中傷や新型コロナウイルスに関連する差別など、新たな人権侵害が次々と生じており、人権をまもる会では役員をはじめ、各種対応にあたる場所があります。

一方、世界では国連において、SDGsという国際目標が策定されました。世界共通の17の目標により、貧困や飢餓や暴力を撲滅し、地球環境を壊さずに経済を持続可能な形で発展させ、人権がまもられている世界を実現することをめざしています。戦争や差別など、各国にも人権課題があり、一つひとつ解決に向けて取り組まなければなりません。私達は、時代の変化に合わせて、常に人権感覚をアップデートすることが大切なんだと思います。

●活動を通じて住民の皆さんに伝えたいことはありますか。

今年は、水平社創立100年という節目の年でもあります。テレビやインターネットがない時代に日本初の人権宣言とも言われる水平社宣言が出されてから、人権を推進する先人たちのたゆまぬ努力のおかげで今の私たちがあります。人権の次の100年を築いてい

くのは私たちです。一人ひとりが人権問題に関心を持ち、積極的に考えていくことが大切だと思います。

人権を守る会 会長 榎野日出男さん ▶

平成27年5月に会長に就任。ウェブ講演会など時代に合わせた人権啓発活動に取り組んでいます。



第74回人権週間

12月4日(土)～10日(金)は人権週間です。

「世界人権宣言」は、基本的人権および自由を尊重し確保するために、世界のすべての人々、国々が達成すべき共通の基準として、昭和23年(1948年)第3回国際連合総会において採択されました。その翌年以降、毎年12月4日～10日を「人権週間」と定め、世界人権宣言の意義を訴え、人権を尊重する意識を普及させる活動を全国的に行っています。

皆様のご協力をお願いします。

▶問い合わせ

大阪法務局・大阪府人権擁護委員連合会

☎06(6942)9492または人権男女共同社会室(住民生活課内)



人権コラム「世界人権宣言と水平社宣言」

大阪教育大学 池上 英明

令和4年も残すところ1月足らずとなりました。

12月になると、年越しを控えて賑わう商業施設や駅前では人権に関わるチラシが配られたり、市役所には人権の幟がたてられているのを見かけませんか。12月4日～10日は人権週間です。

日本では昭和24年から12月10日を最終日とした1週間を人権週間としています。ちなみに国連では12月10日を人権デーとしています。なぜ、この日なのでしょう？

昭和23年12月10日、第3回国連総会で「世界人権宣言」が採択されました。

世界人権宣言については社会科の授業でお聞きになった方もいらっしゃるかもしれません。

世界人権宣言の第一条には「すべての人間は、生まれながらにして自由であり、かつ尊厳と権利とについて平等である。人間は、理性と良心とを授けられており、互いに同胞の精

神をもって行動しなければならない」と謳っています。

ところで、人権とは何でしょうか。皆様の中には「差別をしないこと」「仲良くすること」と答える方もいらっしゃるかもしれませんが、それは人権に関することなのですが、「人権とは何か」の答えではありません。人権とは「人間が人間らしく生きるために欠くことのできない、誰にも生まれた時から備わっている権利」のことです。言い換えると私たち一人一人がこの世でたった一人のかけがえのない存在であり尊重されなければならないということ。今年の人権週間の標語が「誰かのことじゃない」とあるのは、そうした意味で人権を考える上でぴったりだなと感じます。

ところで、令和4年は人権に関わってもう一つ重要な年でもあります。

それは全国水平社(以下水平社)が創立されて100年目の年だということ

とです。水平社とは被差別部落の人々に対する差別をなくすため、被差別部落の人々自身が立ち上がり創立した団体です。春には100周年のイベントが催され新聞やテレビでも取り上げられていました。大正11年3月3日の全国水平社創立大会で読み上げられた「水平社宣言」は後に日本初の人権宣言とも呼ばれました。

水平社宣言の中には今も受け継ぐべきものが多くありますが、「人間を尊敬することによって自ら解放せんとする」、水平社の綱領にある「吾等は人間性の原理に覚醒し、人類最高の完成に向かって突進す」という一文は人間賛歌、人間主義を象徴しており、世界人権宣言にある人間を尊重する考えと共通しています。

ロシア・ウクライナ戦争によって、両国の人々はもちろん、世界中の人々の人権が脅かされている今こそ、互いの人権を尊重し、「同胞の精神をもって行動」することが求められています。

人権相談・イベントを開催します

人権週間にちなみ、人権に関する相談や町のイベントについて紹介します。

特設人権相談所

特設人権相談所を開設します。家庭や近隣における、いじめなどの人権問題で悩んでいる人は、気軽に相談してください。町人権擁護委員(法務大臣の委嘱)が相談に応じます(相談無料)。

▽日時 12月9日(金) 午後2時～4時

▽場所 役場1階 101会議室

人権を考える町民の集い

人権の守られた差別のない明るいまちづくりを目指し、お互いの人権を尊重し合える社会づくりについて、一人ひとりが考える機会を持つため、講演会を開催します。是非ご参加ください(入場無料)。

▽日時 12月4日(日)

開場 午後1時30分

開演 午後2時～午後3時(予定)

▽場所 ぷくぷくドーム

▽テーマ 地域活性に国際化の視点

▽講師 にしゃんたさん(羽衣国際大学教授・タレント)

▽その他 手話通訳あり

▽その他 手話通訳あり

▽問い合わせ 人権男女共同社会室(住民生活課内)

人権映画会「子ども映画会」

「すみっこにいとると、なぜか落ち着く」そんなちよっぴりネガティブだけど個性的なキャラクター、すみっこぐらしの劇場アニメーションを上映します。

すみっこたちが暮らす町に訪れる青い月の夜、ふしぎな物語は始まります。優しく、心温まる映画です。ぜひ、お越しください(入場無料)。

▽日時 12月11日(日)

午前の部 午前10時30分

(開場午前10時)

午後の部 午後1時30分

(開場午後1時)

▽場所 ぷくぷくドーム

※定員(370人)を超える場合は、入場を制限することがあります。

▽問い合わせ 生涯まなぶ課まなび振興係



ぶくぶくドームの移動式バスケットゴールが新しくなりました

スポーツ振興くじ(toto)助成金を受けて、河南町立総合体育館(ぶくぶくドーム)の移動式バスケットゴールを1対更新しました。みなさんのご利用をお待ちしています。

お問い合わせ

ぶくぶくドーム ☎(93)8866



年末年始の業務

施設名	年末	年始	
役場・町社会福祉協議会	12月28日(水)午後5時30分まで	令和5年1月4日(水)午前9時から	
健康づくり推進課(かなんぴあ内)			
大宝連絡所(大宝地区公民館内)	12月28日(水)午後4時30分まで		
総合保健福祉センター かなんぴあ 農村環境改善センター (指定管理者が行う施設)	12月28日(水)午後7時まで		
中央公民館	12月28日(水)午後9時まで		
大宝地区公民館			
ぶくぶくドーム			
総合運動場			
図書館	12月28日(水)午後6時まで		令和5年1月4日(水)午前10時から
図書館大宝分室(大宝地区公民館内)	12月28日(水)午後4時まで		令和5年1月4日(水)午前9時から
テニスコート	無休 午前9時～午後9時 ※ただしテニスコートは12月29日(木)～令和5年1月3日(火)の間は、午前9時～午後5時の利用となります。		
石川スポーツ公園	12月28日(水)午後5時まで	令和5年1月4日(水)午前9時から	
グラウンド・ゴルフ場			

道の駅かなん(農村活性化センター)の年末年始営業

▷年末 12月30日(金)午後2時まで ▷年始 令和5年1月5日(木)午前9時から ▷問い合わせ 道の駅かなん ☎(90)3911



 **農地パトロール**

町農業委員会が11月1日から月末まで、町内各地区の農地パトロールを行いました。

町農業委員会は遊休農地の実態把握と発生防止・解消などのため、毎年、農地パトロールを実施しています。

今回のパトロールの結果を踏まえ、農地所有者への耕作管理の指導や使用貸借の推進を徹底することで、遊休農地の解消や農地利用の最適化を目指します。



11/13 総合防災訓練

令和4年度町総合防災訓練を行いました。

今年は、新型コロナウイルスの感染防止のため、対象を町内防災関係機関として、町内の自主防災組織や各機関などと連携して、実施しました。



 **百歳体操が一須賀地区で6年目、東山地区で7年目突入!**

マスクを着用しての体操ですが、参加者は、体操を再開できて嬉しいと話されていました。

今後も継続して百歳体操を行って、いつまでも元気にいきいきと過ごしてもらいたいと思います。



11/12 防火パレード

秋の全国火災予防運動に合わせて、町消防団による防火パレードを実施しました。

消防団車両で町内全域を巡回し、火災予防を呼びかけました。

寒くなり、暖房器具を使用する季節となりました。火気の取り扱いには十分注意しましょう!

今月のトピックス

フォトトピックス

みんなのページ

人事行政運営

上半期執行状況

相談ページ

けんこうガイド

地域の情報

町の情報

町スポーツ少年団 河南剣心会 個人戦 各大会で健闘！

9月18日(日)、大阪狭山市立総合体育館で行われた第36回大阪狭山市長杯剣道錬成大会で次の成績を収めました。

- ・小学生1・2年の部 第三位 北野安央衣
- ・中学生女子の部 準優勝 坂本梓
- ・一般男子の部 準優勝 岩本剛

また、9月25日(日)、太子町立総合スポーツ公園総合体育館で行われた太子町聖徳館創立50周年記念少年剣道大会で次の成績を収めました。

- ・小学生1・2年女子の部
第三位 北野安央衣
- ・中学生女子の部
第三位 坂本梓

《剣士募集》

体験は随時行っています。夏合宿などの楽しい行事もあります。まずは気軽に参加してください。

- ▷対象 5歳児～
- ▷稽古場所 ぷくホール・近つ飛鳥小学校体育館
- ▷稽古日時 土曜日:午後6時～8時30分・日曜日:
午前9時～11時30分
- ▷問い合わせ 河南剣心会 奥井 ☎(93)6708



町スポーツ少年団 河南リトルシニア 全国選抜野球大会出場決定！

第52回関西連盟秋季大会(近畿大会)で第3位となり、来春3月開催の第29回全国選抜野球大会への出場が決定しました。併せて11月23日(水・祝)から阪神甲子園球場で行われる第18回タイガースカップにも出場しました。皆さんの応援、よろしくお願いいたします。

《新入部員募集》

詳しくは河南リトルシニアホームページをご覧ください。



町文化協会所属 かなんチアクラブShine チアダンスの大会で決勝大会へ進出！！

町文化協会「かなんチアクラブShine」の選手が、10月16日(日)開催された2022オールジャパンチアダンスチャンピオンシップ関西予選で優秀な成績を収めました。

- ▷ユース部門 38チーム中第9位
高松芽唯(小学6年)

また、11月26日(土)東京体育館で開催された全国大会に出場しました。大会挑戦2年目での初の快挙です。

《クラブ員募集》

体験随時受付しています。チアダンスで皆さんの笑顔が伝えられるよう練習を頑張っています。

- ▷練習場所 さくら坂地区集会所
- ▷練習日 土曜日
- ▷問い合わせ 坂口 ☎080(1504)7917





町体育協会スキー連盟 ファミリースキー参加者募集

家族や友達と一緒にスキーを楽しみませんか。1人での参加も歓迎です。初心者から上級者まで、スキー連盟のスタッフがレベルに応じて指導します。

▷日時 令和5年1月28日(土) 午前6時出発、午後8時ごろ解散

▷集合場所 役場西側 多目的広場

▷会場 峰山高原リゾートホワイトピークススキー場(兵庫県)

▷対象 小学生以上(ただし、小学生は保護者同伴)

▷定員 30人(先着順)

▷参加費 小学生: 6,000円、中学生以上: 7,000円(交通費、保険料を含む。レンタルのスキー板・スノーボード、靴、ウェア、リフト代、飲食費などは自己負担)

▷応募方法 ぷくぷくドームで配布する応募用紙に必要事項を記入し、12月4日(日)~18日(日)までに提出してください。

▷応募・問い合わせ ぷくぷくドーム

☎(93)8866

はしご・脚立の誤使用による 転落事故に注意してください!

シリーズ「かしこい消費者になるために」

独立行政法人製品評価技術基盤機構によると、毎年、はしごや脚立からの転落事故が報告されています。

事故の約4割は60歳以上で、原因の半数近くが誤使用によるものです。

ワンポイントアドバイス

- ・はしごの上で作業はしないようにしましょう。作業する場合は、脚立を利用しましょう。
- ・脚立の天板には、「乗らない・座らない・またがらない」ようにしましょう。
- ・使用前に製品の注意表示を確認しましょう。
- ・開き止め具をしっかりロックし、安定した地面に設置しましょう。
- ・JIS、SG、Aマークなど安全機能が付いた製品を使用しましょう

▷問い合わせ 農林商工観光課商工観光係

11/13

かなん桜小学校で芋煮会

かなん桜小学校で芋煮会が行われ、地元産の里芋を用いた里芋雑煮が子どもたちに振舞われました。

この芋煮会は、地域の老人クラブなどが主催するもので、集まった小学5年生の児童と教職員ら約100人が里芋雑煮を味わいました。

この芋煮会は、老人クラブが毎年行っていたもので、旧中村小学校で10年以上続けてきました。



かなん句会

夜のしじま拍子木の音冴ゆるかな
君代

軒下へ伸びて真紅の冬薔薇
順子

神棚の準備ととのひ年用意
喜美子

石塔の寄り添ひ囲む秋桜
友恵

新酒の香杉玉青き蔵元に
真智子

秋祭り宴の後の轍かな
英代

卒寿なほ着飾りメリークリスマス
庸子

吉祥天障子明かりの開扉かな
弘子

古里は素描の如し秋の暮れ
千代子

杖曳きて行きつ戻りつ紅葉狩
攝子

毎月第4水曜日の午後1時30分~
4時 中央公民館3階会議室で
活動しています。

●扶養手当、住居手当および通勤手当 (令和4年4月1日現在)

区分	内容	河南町	国	
扶養手当	配偶者	6,500円	町と同じ	
	子	10,000円		
	16歳から22歳までの子	上記の額に5,000円加算		
	父母等	6,500円		
住居手当	借家で家賃(16千円を超える額)を支払っている者	28,000円を限度として支給		
通勤手当	交通機関利用者	55,000円まで全額支給	片道40km以上は異なる	
	自動車など交通用具利用者	片道2km未満		0円
		片道2km以上5km未満		2,000円
		片道5km以上10km未満		4,200円
		片道10km以上15km未満		7,100円
		片道15km以上20km未満		10,000円
		片道20km以上25km未満		12,900円
		片道25km以上30km未満		15,800円
		片道30km以上35km未満		18,700円
片道35km以上40km未満	21,600円			
片道40km以上	24,400円			

●特別職の報酬などの状況 (令和4年4月1日現在)

区分	給料月額など	
給料	町長	756,000円
	副町長	679,000円
	教育長	649,900円
報酬	議長	370,000円
	副議長	342,000円
	議員	323,000円
期末手当	町長	(令和4年度支給割合) 6月期 2.125月分 12月期 2.125月分 計 4.25月分
	副町長	
	教育長	
	議長	
	副議長	

※給料について、町長は10%、副町長・教育長は3%をそれぞれ減額しています。

(8) ラスパイレス指数の状況

平成28年度	平成29年度	平成30年度	令和元年度	令和2年度	令和3年度	令和3年度府内町村	令和3年度府内市町村
97.1	99.3	99.6	99.9	102.5	101.3	98.1	98.7

※ラスパイレス指数とは、国家公務員の給与水準を100とした場合の地方公務員の給与水準を示す指数です。府内市町村の指数には、大阪市と堺市は含まれていません。

3. 職員の勤務時間その他の勤務条件の状況

(1) 勤務時間など

- 勤務時間：午前9時～午後5時30分
1日7時間45分勤務。週38時間45分勤務
 - 週休日：土曜・日曜日
 - 休日：国民の祝日に関する法律に規定する休日および年末年始(12月29日～翌年の1月3日)
 - 休憩時間：正午～午後0時45分の45分間
- ※勤務時間などは、勤務場所により異なることがあります。

(2) 休暇制度等について

- 年次有給休暇：1年につき20日間付与。令和3年度の一般職員の平均取得日数は9.3日(令和2年9.8日)
- その他の休暇：病気休暇、特別休暇、育児休業などがあります。

4. 職員の分限および懲戒処分の状況 (令和3年度)

処分の種類	処分者数
分限処分	0人
懲戒処分	0人

5. 職員の休業に関する状況 (令和3年度)

休業の種類	休業者数
育児休業	6人

※自己啓発休業、配偶者同行休業および大学院就学休業については、本町では規定がありません。

6. 職員のサービスの状況

- (1) 職務専念義務の免除件数(令和3年度実績) 9件
- (2) 営利企業の従事許可件数(令和3年度実績) 1件

7. 職員の研修および勤務成績の評定の状況

(1) 職員研修 (令和3年度実績)

研修の種類	参加者
町職員研修(行政課題研修、人事評価研修など)	75
南河内郡職員研修協議会(管理職研修など)	56
中部都市職員研修協議会(新規採用職員研修など)	11
大阪府市町村振興協会研修(地方自治法研修など)	26
全国市町村国際文化研修所	4
市町村アカデミー(「市長村長セミナー」など)	2
大阪府町村長会(新規採用職員研修)※中止のため	0
大阪府派遣研修(法務課に派遣)	1
その他研修(情報セキュリティ研修など)	9

※参加者数は、のべ人数。

(2) 勤務成績の評定

職員の職務で発揮された能力や業績についての評価を全職員対象に実施し、評価結果は、次年度の給与(昇給および勤勉手当)に反映しています。

8. 職員の福祉および利益の保護の状況

(1) 健康診断 (令和3年度)

区分	受診者数	内容など
定期健康診断	251人(非常勤職員を含む)	聴力・視力・胸部X線・尿・血液・心電図など
胃腸X線検査	48人(非常勤職員を含む)	希望者のみ

(2) 職員互助会などの状況 (令和3年度)

区分	内容	
河南町職員会	補助金率	掛金:補助金=1:1
	主な事業	福利厚生事業

(3) 公務災害補償 (令和3年度)

加入団体	災害件数
地方公務員災害補償基金	1件
河南町公務災害補償等認定委員会審査会	0件

9. 公平委員会の業務の状況 (令和3年度)

業務の種類	件数
職員の勤務条件に関する措置の要求の状況	0件
職員に対する不利益な処分の不服申し立ての状況	0件

人事行政の運営などの状況

今月のトピックス
フォトトピックス
みんなのページ
人事行政運営
上半期執行状況
相談ページ
けんこうガイド
地域の情報
町の情報

人事行政運営における公正性、透明性を高めるため、「河南町人事行政の運営等の状況の公表に関する条例」に基づき、職員の任用、職員数、給与、勤務時間、その他の勤務条件など、人事行政運営などの状況について公表します。

▷問い合わせ 人事財政課人事給与係

1. 職員の任免および職員数に関する状況

(1) 採用者数(再任用フルタイム勤務職員、任期付フルタイム勤務職員を含む)

令和3年度採用	職種	人数
	行政職	7人
	保健師	1人
	保育士	1人

※令和4年4月1日付け採用を含みます。

(2) 退職者数(再任用フルタイム勤務職員、任期付フルタイム勤務職員を含む)

令和3年度退職	退職理由	人数
	定年退職	5人
	その他	9人

(3) 定員の状況 (各年4月1日現在)

部門	区分	職員数(人)		対前年増減数	主な増減理由
		令和3年	令和4年		
一般行政部門	議会	2	2	0	
	総務	38	35	▲3	派遣期満了、欠員不補充、休職による部付解消
	税務	9	8	▲1	欠員不補充
	民生	34	32	▲2	欠員不補充、新型コロナウイルス従事者で減員
	衛生	8	9	1	新型コロナウイルス従事者のため増員
	農林	5	5	0	
	商工	1	1	0	
	土木	12	12	2	
	小計	109	104	▲5	
特別行政	教育	15	15	0	
	消防	0	0	0	
	小計	15	15	0	
公営企業等部門	水道	0	0	0	
	下水	3	3	0	
	その他	10	11	1	欠員補充(昨年不補充分)
	小計	13	14	1	
合計		137	133	▲4	

※この表での職員数は、町長、副町長、教育長を除く全職員数であり、地方公務員法上の身分を有する休職者、派遣職員を含み、臨時または非常勤職員を除いています。

2. 職員の給与の状況

(1) 人件費の状況(一般会計決算) (単位:千円)

区分	住民基本台帳人口 (令和4年3月31日)	歳出額 A	実質収支	人件費 B	3年度 人件費率 (B/A)	(参考) 2年度の 人件費率
3年度	15,076人	6,770,253	176,888	1,402,525	20.7%	17.4%

(注)人件費には、特別職、議員などに支給される給料、報酬などを含みます。

(2) 職員給与費の状況(一般会計決算) (単位:千円)

区分	職員数A(人)	給与費				1人当たり 給与額 (B/A)
		給料	職員手当	期末・ 勤勉手当	計B	
3年度	134人	433,250	113,744	181,914	728,908	5,440

※1.この表での職員数には、国保(4人)、介護(6人)、下水道(3人)、町長・副町長・教育長は含みません。

2.職員手当には退職手当、児童手当を含みません。

(3) 職員の平均給料月額および平均年齢の状況 (令和4年4月1日現在)

区分	平均給料月額	平均年齢
一般行政職	306,100円	40.6歳

(注)一般行政職とは、税務・下水道・こども園・技能職などを除いた一般事務職のことです。

(4) 職員の初任給の状況 (令和4年4月1日現在)

区分	河南町		国	
	初任給		初任給	
一般行政職	大学卒	188,700円	182,200円	
	高校卒	160,100円	150,600円	

(5) 職員の経験年数別・学歴別平均給料月額の状況 (令和4年4月1日現在)

区分	学歴	経験年数10年	経験年数15年	経験年数20年
		一般行政職	248,900円	273,100円
	高校卒	228,100円	253,600円	277,000円

※経験年数とは、卒業後ただちに採用され引き続き勤務している場合は、採用後の年数をいうものです。

(6) 一般行政職の級別職員数の状況 (令和4年4月1日現在)

区分	1級	2級	3級	4級	5級	6級	7級	合計
標準的な職務内容	主事補 主事	主事	主任 主査	係長	課長 補佐	課長 副理事	部長 理事	
職員数	6人	12人	24人	14人	10人	19人	7人	92人
構成比	6.5%	13.0%	26.1%	15.2%	10.9%	20.7%	7.6%	100%

※1.町の給与条例に基づく給料表の級区分による職員数です。

2.標準的な職務内容とは、それぞれの級に該当する代表的な職務です。

3.この表での職員数には、税務(8人)、下水道(3人)、保育教諭(15人)、看護師・保健師(9人)、用務員(1人)、指導主事(2人)、特別職(町長・副町長・教育長)は含みません。

(7) 職員手当の状況

●期末手当、勤勉手当および退職手当 (令和4年4月1日現在)

区分	河南町			国		
期末手当、勤勉手当	(令和4年度支給割合)					
	6月期	1.20月分	0.95月分	2.15月分	町と同じ	
	12月期	1.20月分	0.95月分	2.15月分		
	計	2.4月分	1.9月分	4.3月分		
	※職務上の段階、職務の級などによる加算措置 有					
退職手当	支給率	自己都合	勤奨・定年	支給率	自己都合	勤奨・定年
	勤続20年	19.6695月分	24.586875月分	勤続20年		
	勤続25年	28.0395月分	33.27075月分	勤続25年	町と同じ	町と同じ
	勤続35年	39.7575月分	47.709月分	勤続35年		
	最高限度額	47.709月分	47.709月分	最高限度額		
その他の加算措置	・退職手当の調整額 ・定年前早期退職特例措置 (2~45%加算)			その他の加算措置	町と同じ	

●地域手当 (令和4年4月1日現在)

支給対象地域	全地域
支給率	6%
国の制度	6%
支給対象職員平均支給月額(令和4年4月平均)	20千円

●特殊勤務手当 (令和4年4月1日現在)

手当の種類	内容
死歎収集搬送作業手当	1件 500円
伝染病防疫作業手当	従事した1日につき1,000円

●時間外勤務手当 (令和3年度一般会計決算)

支給総額 (選挙投開票事務および災害配備などに係る時間外を除く)	25,571千円
支給対象職員平均支給年額	320千円

令和4年度の上半期(4月～9月)執行状況

令和4年度(9月30日現在)の一般会計予算額は、66億685万円、国民健康保険特別会計ほか3特別会計予算額は39億5,648万円、下水道事業会計予算額は7億3,006万円(支出予算額)となっています。

一般会計の上半期の収入状況は、予算額に対し収入済額32億7,018万円で、収入率は49.5%となっています。このうち、予算額の22.1%を占める町税の収入済額は、8億9,955万円で収入率は61.6%、地方交付税の収入済額は、16億791万円で収入率は76.6%となっています。

一方、一般会計上半期の支出状況は、予算額に対し支出済額24億4,280万円で、執行率は37.0%となっています。

また、国民健康保険特別会計ほか3特別会計および下水道事業会計の執行状況は、表のとおりです。

なお、上半期の一般会計補正予算額は、3億3,423万円となっています。

その主なものは、住民税非課税世帯等に対する臨時特別給付金給付事業2,029万円、子育て世帯生活支援特別給付金給付事業1,583万円、子どもギフトカード等配布事業4,145万円のほか、新型コロナウイルスワクチンの集団接種にかかる費用や国において創設された新型コロナウイルス感染症対応地方創生臨時交付金(コロナ禍における原油価格・物価高騰対応分)への対応などです。

今後も引き続き、諸事業の推進に努めます。

▶ **問い合わせ** 人事財政課財政係

一般会計の歳入

収入済額 32億7,018万円 (現計予算額 66億685万円)

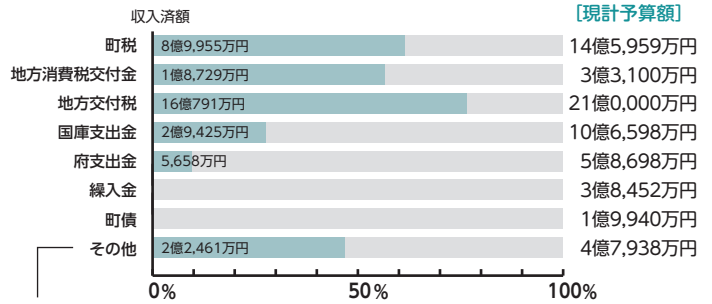

[地方譲与税、各種交付金、分担金および負担金、使用料および手数料、寄付金、繰越金など]

一般会計の歳出

支出済額 24億4,280万円 (現計予算額 66億685万円)

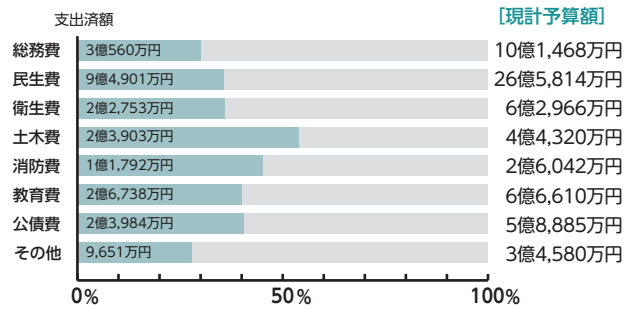

[議会費、労働費、農林水産業費、商工費など]

一般会計・特別会計・事業会計執行状況(9月30日現在)

区分	当初予算額	補正予算額	繰越事業費	現計予算額	収入済額	収入率	
					支出済額	執行率	
一般会計	61億8,794万円	3億3,423万円	8,468万円	66億685万円	32億7,018万円	49.5%	
					24億4,280万円	37.0%	
特別会計	国民健康保険	19億103万円	1,012万円	19億1,115万円	7億4,268万円	38.9%	
					7億2,975万円	38.2%	
	後期高齢者医療	3億3,209万円		3億3,209万円	1億947万円	33.0%	
					9,564万円	28.8%	
	介護保険	16億7,628万円	3,666万円		17億1,294万円	7億9,425万円	46.4%
					6億6,780万円	39.0%	
	土地取得	30万円		30万円	3万円	10.0%	
					0万円	0.0%	
下水道事業会計	収益的	収入	4億2,625万円		4億2,625万円	1億7,534万円	41.1%
		支出	4億2,196万円		4億2,196万円	6,459万円	15.3%
	資本的	収入	1億8,839万円		1億8,839万円	5,001万円	26.5%
		支出	3億810万円		3億810万円	1億1,633万円	37.8%

法律・行政 無料相談

～気軽に利用してください～

▷日時 12月20日(火) 午後1時～4時(行政相談は、午後3時まで)

▷場所 役場4階 401会議室ほか

※ 法律相談は予約制です

《法律相談》

▷内容 民事、刑事、消費者金融などのあらゆる法律に関する相談

▷相談員 大阪弁護士会所属弁護士

▷予約方法 12月6日(火)の午前10時から電話または下のQRコードから申し込んでください。先着6名(申込順)1人30分程度



《行政相談》

▷内容 府、町などをはじめ、警察や国、独立行政法人、公社などのあらゆる行政についての意見や要望に関する相談

▷相談員 行政相談委員

・仲谷徳雄さん(加納)

☎(93)4434

・野村守さん(一須賀)

☎(93)4616

※特設相談日以外の日や電話でも相談に応じています。

▷申込・問い合わせ 総務課総務係

町介護者(家族)の会「さくらんぼ」相談

日頃の介護に関する悩みや不安について、気軽にお話しませんか(相談無料)。

▷日時 12月22日(木) 午後1時30分～3時

▷場所 役場4階 401会議室

▷問い合わせ 町社会福祉協議会 ☎(93)6299

ボランティアサロン

ボランティアに関するさまざまな相談を受け付けています(相談無料)。まずはお茶を飲みながら気軽にお話しませんか。

▷日時 12月8日(木) 午前10時～正午

▷場所 かなんぴあ2階 ボランティアルーム

▷問い合わせ 町ボランティアセンター(町社会福祉協議会内)

☎(93)6299



12月の相談(祝日を除く)

内容	日程	時間	場所
人権なんでも相談	毎週水曜日	13:00～15:00	役場1階 相談室1
心配ごと相談	月～金曜日	9:00～17:30	役場3階 社会福祉協議会事務局
農地相談	月～金曜日	9:00～17:00	役場2階 農業委員会事務局
就労相談	月～金曜日	9:00～17:00	役場2階 農林商工観光課
子育て相談	月～金曜日	9:00～17:00	かなんぴあ1階 子育てセンター
家庭児童相談	月～金曜日	9:00～17:30	役場1階 子ども1ばん課
女性・人権相談	月～金曜日	9:00～17:00	役場1階 相談室1 太子町役場 ☎(98)5515 千早赤阪村役場 ☎(72)0081
進路・教育相談	月～金曜日	9:00～17:00	役場1階 教育課
介護に関する相談	月～土曜日 (祝日含む)	電話相談:24時間対応 窓口相談:9:00～18:00	菊水苑在宅介護支援センター (加納17番地) ☎(93)7988
消費生活相談	月～金曜日	9:00～12:00 13:00～16:00	富田林市消費者相談室 (富田林市役所1階) ☎(25)1000
若者の就労相談	月～金曜日 ※予約制	10:00～17:00	南河内若者サポートステーション ☎(26)9441
府政相談	月～金曜日	9:00～18:00	府民案内窓口(府庁別館1階) 電話での問い合わせは、府民お問合せセンター ☎06(6910)8001

臨時発熱外来を開設

- ▷場所 富田林市立休日診療所
- ▷期間(予定) 12月4日～令和5年1月15日の日曜日、12月29日(木)午後1時～4時、12月30日(金)～令和5年1月3日

(火)、9日(月・祝) 午前9時～正午、午後1時～4時

※中学生以下は、小児休日急病診療を利用してください。

- ▷受診方法 事前に電話予約
- ▷予約先 ☎(28)1333
- ▷問い合わせ 健康づくり推進課

12月のスケジュール

かなんぴあ(保健福祉センター) ※相談や検査に関するプライバシーは守ります。			
種類	実施日	受付時間	備考
1歳6か月児健診	12月1日(木)	個別通知でお知らせ	対象 令和3年4月～5月まれ
健康相談	毎週金曜日	9:00～17:00	育児から生活習慣病や介護に関するあらゆる相談を受け付けます(電話による相談も可)
4か月児健診	12月7日(水)	個別通知でお知らせ	対象 おおむね4か月児 絵本プレゼント
離乳食講習会(前期)			対象 おおむね4か月児 内容 離乳食の進め方や作り方のお話と展示
離乳食講習会(後期)	12月15日(木)	9:45～10:00	対象 7～9か月児 内容 9か月～1歳6か月児の食事の講話と展示(要予約)
栄養相談	12月19日(月)	9:00～16:00	離乳食から生活習慣病や介護食まで栄養に関する相談を受け付けます(電話による相談も可)(要予約)
育児相談(要予約)	12月27日(火)	予約時にお知らせ	対象 2か月～12か月児 内容 身体計測、栄養相談、育児相談
2歳児歯科健診	1月5日(木)	個別通知でお知らせ	対象 令和2年12月～令和3年1月生まれ
富田林保健所 ☎(23)2681 ※相談や検査に関するプライバシーは守ります。年未年始は12月29日(木)～1月3日(火)です。			
内容	月日	受付時間	問い合わせ先
こころの健康相談	月～金曜日(祝日を除く)	9:00～12:15 13:00～17:45	電話で問い合わせてください ☎(23)2684(予約制)
エイズの相談	月～金曜日(祝日を除く)	9:30～12:15 13:00～17:00	予約は不要です 電話相談も可 ☎(23)2683
血液検査(エイズ・梅毒) 尿検査(クラミジア)	12月7日(水) 12月21日(水)	13:30～14:30	予約は不要(匿名での検査可) エイズ抗体検査は無料ですが、梅毒血清反応検査、クラミジア抗原検査は手数料が必要になる場合があります ☎(23)2683
血液検査(風しん抗体検査)	対象者や実施医療機関は下記の大阪府ホームページで確認してください。 http://www.pref.osaka.lg.jp/iryu/osakakansensho/koutaikensa.html		
骨髄移植対策推進事業、骨髄バンクドナー登録	12月7日(水)	11:00～12:15	電話で問い合わせてください ☎(23)2684(予約制)
飲用水・井戸水検査 腸内細菌検査 ぎょう虫卵検査	12月5日(月) 12月19日(月)	9:30～11:30	検査手数料が必要 ※項目により予約が必要 詳しくは藤井寺保健所検査課まで電話で問い合わせてください ☎072(952)6165
医療機関の相談	月～金曜日(祝日を除く)	9:00～12:15 13:00～17:30	☎(23)2681

休日救急診療

診療日 日曜日、祝日、年未年始(12/29～1/3)

富田林市立休日診療所 ☎(28)1333

受付時間 内科 午前9時～11時30分、
午後1時～3時30分
歯科 午前9時～11時30分

富田林病院 ☎(29)1121

小児科(中学生まで)
受付時間 午前9時～11時30分、
午後1時～3時30分

病院案内専用ダイヤル

(小児夜間救急含む) 専用ダイヤル☎(23)9919

●病院案内

受診できる病院を24時間体制で案内
※直接、診察時間外に病院へ連れて行かれても受診できません。
必ず事前に病院へ問い合わせてください。

●小児夜間救急

午後8時～翌朝8時の間(土・日曜日、祝日、年未年始は午後4時～)に、中学生までの子どもが急病になったとき
※当番の病院を紹介し、緊急の場合は救急車で搬送します。また、これ以外の時間帯でも病院の案内などをします。
※直接、当番病院へ行かれても受診できません。

救急安心センターおおさか

救急医療相談窓口 ☎#7119

「体調が悪くなった」「けがをした」などで、病院へ行った方が良いか、救急車を呼んだ方が良いかなど迷ったときは相談してください(看護師が医師の支援体制の下、24時間相談に応じます)
※相談の結果、緊急性がある場合は、直ちに救急車が出勤します。
※つながらない、またはIP電話・ダイヤル回線の場合(☎06(6582)7119)

小児救急電話相談

電話相談 ☎#8000

午後7時～翌朝8時の間に、子どもの急病で病院へ行くかどうか迷ったときは相談を
※つながらない、またはIP電話・ダイヤル回線の場合(☎06(6765)3650)
※受診判断の目安として「こどもの救急」ホームページ(<http://kodomo-qq.jp/>)を活用してください。

大阪府こころの健康総合センター ☎06(6607)8814
関西のいのちの電話 ☎06(6309)1121

けんこうガイド

かなん憩いの場 くいいき健康くらぶ

コナミの大人気インストラクターによる「ダンベルを使った体力づくり」を行います。

▷日時 令和5年1月18日、25日、2月1日、8日、15日、22日の水曜日 各日午後1時50分～2時50分(全6回)

▷対象 概ね65歳以上の住民

▷場所 農村環境改善センター2階 視聴覚研修室

▷定員 各25人

▷参加費 200円/回

▷持ち物 タオル、飲み物など

▷申込方法 12月7日(水)以降に電話または窓口で申し込んで

ください。

▷申込・問い合わせ

高齢障がい福祉課高齢福祉係

なるほど!クッキング

～健康なからでは
毎日の食事から～

各テーマにあった話と調理実習で、栄養士と保健師が健康づくりのお手伝いをします。

▷日時・内容

①1月12日(木)「脂を選んでさらさら血液」

②1月19日(木)「減塩料理でやわらか血管」

③1月26日(木)「食べ方変えて血糖管理」

※各日午前10時30分～午後1時

30分

▷場所 かなんぴあ2階 調理室

▷対象 町在住の人

▷定員 各回10人(初めて参加する人優先、先着順)

※各回申込が必要

▷参加費 各回300円(当日徴収)

▷持ち物 エプロン、三角巾、ふきん(3枚)、筆記用具、電卓

※試食時はマスク会食・黙食

▷応募方法 12月22日(木)までに電話または窓口へ応募してください。

▷応募・問い合わせ 健康づくり推進課健康管理係

おいしく楽しく 健康料理

食生活改善推進協議会
＜今月の料理＞



～簡単ミートローフ～

—— 作り方 ——

- ①牛乳パックは横に寝かせ、注ぎ口からハサミを入れて上になる一面を切り取り、長方形の箱型を作る。
- ②豆腐は、ペーパータオルで包み、レンジ600wで2分加熱し水切りする。
- ③ブロッコリーは、小房にわけてゆでる。
- ④ボウルに②とAの材料を入れ、よく混ぜ合わせる。
- ⑤牛乳パックに④を半量入れ、箱型に合わせて切ったスライスチーズをのせ、上から残りの④を入れる。
- ⑥軽くラップをかぶせ、電子レンジ(600w)で6分加熱する。取り出して竹串を刺し、澄んだ肉汁が出るのを確認したら、アルミホイルをかぶせ5分おく。
- ⑦牛乳パックを切ってミートローフを取り出し、食べやすい大きさに切り、ミニトマト、ブロッコリー、ベビーリーフを共に器に盛る。

材料(4人分)

1人分 エネルギー:193kcal/塩分:1.1g

絹ごし豆腐	100g	スライスチーズ	2枚
合いびき肉	150g	ミニトマト	12個
パン粉	15g	ブロッコリー	200g
中濃ソース	大さじ1/2	ベビーリーフ	80g
顆粒コンソメ	小さじ1/2	※準備するもの	
塩・コショウ	各小さじ1/8	500mlサイズの牛乳パック	

栄養士からのワンポイントアドバイス

タンパク質を多く含むミートローフですが、合いびき肉だけでなく豆腐も一緒に使うことでカロリーも脂質も抑えることができます。また、豆腐には女性ホルモンに似たイソフラボンが含まれておりコレステロールの吸収を抑えたり、骨粗しょう症予防に効果的で特に女性に嬉しい食材です。豆腐はカロリーが少なく満腹感を感じられます。うまく活用し、バランス良く食事を楽しみましょう。

新型コロナワクチン集団接種の日程

オミクロン株対応2価ワクチンの集団接種を行います。▷接種日 12月4日(日)、18日(日)、令和5年1月8日(日)▷場所 かなんぴあ▷問い合わせ 町新型コロナワクチン接種コールセンター ☎(90)3378

後期高齢者医療 歯科健康診査

大阪府後期高齢者医療広域連合では、歯科健診を実施しています。歯や歯肉の状態だけでなく、口の機能もチェックしますので、義歯を使用中の人も積極的に受診してください。

広域連合が指定する歯科医院などで、令和5年3月31日までに1回、無料で受診することができます。

※受診の際は、被保険者証を忘れず持参してください(受診券はありません)。

※一部対象外の人もあります。詳しくは、5月上旬に送付した「歯科健診のお知らせ」をご覧ください(年度途中で新たに75歳になった人には、誕生月の翌月に送付しています)。

※事前に歯科医院へ実施状況を含めて問い合わせください。

▷**問い合わせ** 大阪府後期高齢者医療広域連合給付課
☎06(4790)2031

電気火災に注意！

空気が乾燥し、寒さが厳しくなる季節になり、全国的に電気ストーブや電子レンジを出火原因とする火災が増加しています。次の点に注意して電気火災を起こさないようにしましょう。

○電気ストーブを使用するとき

- ・外出するときや寝る前には必ず消す
- ・燃えやすいものは近くに置かない
- ・ストーブの上に洗濯物を干さない
- ・使わないときは電源プラグをコンセントから抜く
- ・電源プラグやコードが傷んでいたら使用しない

○電子レンジを使用するとき

- ・庫内の汚れは小まめに掃除する
- ・食品を加熱しすぎない
- ・電子レンジの周囲には、可燃物をおかない

※庫内から火が出た場合

- ・扉を開けずに電源を遮断する
- ・慌てずに庫内の様子を確認し、

火が消えなければ扉を閉めたまま消火器などの消火器具を準備する

▷**問い合わせ** 富田林市消防本部 予防課 ☎(23)1124

年末の 交通事故防止運動

12月1日(木)～31日(土)の間中、次の3つに重点を置いて運動します。

○夕暮れ時と夜間の交通事故防止
○高齢者の歩行中・自転車乗用中の交通事故防止

○飲酒運転の根絶

▷**問い合わせ** 富田林警察署
☎(25)1234

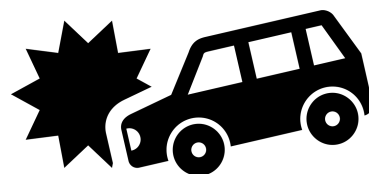

河南町肥料価格高騰緊急対策支援金事業

新型コロナウイルス感染症及び肥料をはじめとする農業資材の価格高騰の影響を受けている農業者に対し、経営継続を支援することを目的として、町独自に「河南町肥料価格高騰緊急対策支援金」を交付します。

▷支援金の額

「大阪府肥料価格高騰緊急対策支援金」支給額の2分の1の額

▷申請期間

令和4年11月8日(火)から令和5年2月28日(火)まで

▷支援要件

「大阪府肥料価格高騰緊急対策支援金」の支給を受けていることなど

▷申請方法

河南町肥料価格高騰緊急対策支援金交付申請書のほか、次の書類を添付してください。

- ①「大阪府肥料価格高騰緊急対策支援金」の振込みのあったことがわかる通帳等の写し
- ②通帳等の写し(申請者の本人口座)

- ③申請者の本人確認書類の写し
 - ④代理人が申請を行う場合は、代理人の本人確認書類の写し
- ※詳しくは、河南町のホームページをご確認ください。

▷その他

「大阪府肥料価格高騰緊急対策支援金」については、大阪府のホームページをご確認ください。

▷問い合わせ

農林商工観光課

近つ飛鳥博物館 12月の催し



■公益財団法人大阪府文化財センター創立50周年記念「川と道の織りなす河内の交通-大和川と船橋・国府遺跡-」開催中！
大阪を代表する河川の大和川と大阪平野に流れ始める石川との合流地点には船橋・国府遺跡が

- あります。この地は、河川を紹介した交流だけでなく、陸上の道を利用した交流の結節点といえる地点で、地の利を生かした生活の痕跡が各時代にわたってみることが出来ます。
- 遺跡を中心にこれまでの研究を踏まえつつ、大和川水系、中河内地域などの視点から、各時代でこの地域がどのような移り変わりを見せるのかを考えます
- ▷期間 12月18日(日)まで
- ▷開館時間 午前10時～午後5時(入館は午後4時30分まで)
- ▷休館日 毎週月曜日
- ▷観覧料 一般430円[340円]、高校・大学生、65歳以上330円[260円]、中学生以下・障がい者手帳をお持ちの人[介助者1人含む]無料(□内は20人以上の団体料金)
- ※講座や展示解説を予定しています。詳細は、博物館ホームページ等でお問い合わせください。
- ▷問い合わせ 府立近つ飛鳥博物館
☎(93)8321
<http://www.chikatsu-asuka.jp/>

12月は 税込確保重点月間

大阪府では毎年12月を「税込確保重点月間」と定め、市町村と連携し、滞納者に対する徹底した催告や財産の差押えなどを行い、納期限内に納税された方との税の公平性を確保します。

- ▷問い合わせ 大阪府南河内府税事務所
☎(25)1131

こども発達支援 センターSun 令和5年度利用児募集

自閉スペクトラム症など発達に課題のある子どもたちが、日常生活を豊かに過ごせるよう、一人一人に合わせた個別の療育と家族への研修などを含めた支援を行います。

- ▷利用日時 毎週月～金、午前10時～、午後1時～、午後3時30分～いずれも1時間で月2回程度

※利用料が必要

- ▷療育場所 富田林市市民会館
- ▷対象 南河内在住の概ね2歳～小学2年生の発達障がいがある児童とその家族
- ▷定員 64名
- ※申込者多数の場合は、各市町村担当職員の立会いのもと抽選で決定
- ▷応募期間 12月5日(月)～令和5年1月17日(火)必着

《募集説明会》

- ▷日時 12月17日(土)、22日(木) 各日午前10時～
- ▷場所 富田林市市民会館
- ▷応募・問い合わせ こども発達支援センターSun
☎(26)7331(受付は午後4時30分～5時30分)、FAX(26)7377
ホームページ(応募用紙などがダウンロードできます)
<https://www.sfj-osaka.net/24sun/>

ビュースポット おおさかが選定

大阪府では、令和4年1月から5月まで「第3回ビュースポットおおさか」の募集を行い、応募のあった209件の中から「河南町に広がる美しい棚田の風景」を含む26か所が「ビュースポットおおさか」として新たに選定されました。

新たなビュースポットおおさかの選定に伴い、選定スポットに訪れた人が、写真または動画を撮影し応募すると、抽選で景品がもらえる「ビュースポットおおさか景観フォトラリー」を開催しています。ぜひご参加ください。

ビュースポットおおさかの詳細は、府のホームページをご覧ください。

- ▷問い合わせ 大阪府都市整備部 住宅建築局建築環境課住環境推進グループ
☎06(6210)9718



インクカートリッジはリサイクル

使用済みインクカートリッジの回収ボックスを役場1階に設置しています。

▶対象

- ・ブラザー、キャノン、エプソン、日本HPの4メーカーの純正インクカートリッジ

▶出してはいけないもの

- ・トナーカートリッジ
- ・上記メーカー以外のもの
- ・再生品、互換インクカートリッジ

※詳しくは、問い合わせてください。



▶問い合わせ 住民生活課衛生係

カセットボンベとスプレー缶は資源ごみに！

カセットボンベやスプレー缶は捨て方を間違えると、収集車やごみ処理場で爆発や火災などを起こす原因となり、作業員がケガをする恐れがあります。

使用したカセットボンベやスプレー缶は、粗大ごみや燃えるごみの収集日には絶対出さないでください。

カセットボンベやスプレー缶は、必ず中身を使い切り、資源ごみ(空

き缶・空きビン)の回収日に出してください。

▶問い合わせ 住民生活課衛生係



12月のごみ・し尿

もえるごみ	
収集地区名	収集日
大宝地区	毎週 月・木曜日(※)
大宝地区以外	毎週 火・金曜日
※年未年始のごみ収集	
1月1日(日)～1月3日(火)の3が日は、ごみ収集がありませんのでご注意ください。	

もえないごみ (粗大ごみ)	収集日
	第4水曜日(28日)

資源ごみ	
ごみの種類	収集日
①空き缶・②空きビン	第2水曜日(14日)
③ペットボトル ④プラスチック製容器包装 (発泡スチロール含む)	第2木曜日(8日) 第4木曜日(22日)

※資源ごみ当日は、午前8時ごろから収集に入りますので、それまでに地区の資源ごみ置き場に出してください。ご協力をお願いします(地区により収集時間が遅くなることもあります)。

※資源ごみは、レジ袋などに入れず、①と②は一緒に、③と④は別々の推奨袋に直接入れて出してください。スプレー缶・カセットボンベは、必ず使い切ってから空き缶・空きビンの収集日に出してください。

し尿		
収集地区名	通常の収集日	月2回収集申込者の収集日
東山・一須賀・大ヶ塚 山城・寺田・白木・長坂 今堂・北加納・南加納 芹生谷・馬谷	14日(水)	14日(水) 29日(木)
平石・弘川・持尾 下河内・上河内・青崩	15日(木)	15日(木) 29日(木)
中・神山・寛弘寺	16日(金)	16日(金) 29日(木)
軽自動車による収集	20日(火)	

※収集日程は、天候などにより変更する場合があります。また、土・日曜日、祝日および12月31日(土)～1月4日(水)は臨時汲み取りできません。

※申請している人数、名義人が変更になった場合や、汲み取りが不要になった場合は、必ず住民生活課衛生係に連絡してください。

マイナンバー

マイナンバーカードの 休日交付（予約制）

▷日時 12月11日(日) 午前9時～正午
 ※事前に予約してください。受け取りは、申請者本人へのみ交付します。
 ※当日は証明書発行、住民票異動などの通常業務は行いません。
 ▷予約・問い合わせ 住民生活課 住民窓口係

税

個人住民税(町民税・府民税)の特別徴収を徹底します

大阪府と市町村は、平成30年度から原則としてすべての事業主を特別徴収義務者に指定し、個人住民税の特別徴収を徹底しています。
 特別徴収とは、事業主(給与支払者)が、所得税の源泉徴収と同様に、毎月従業員に支払う給与から個人住民税を差し引き、従業員(納税義務者)に代わって、市町村に納入する制度です。
 事業主は、地方税法の規定によ

り、前年中に給与の支払いを受けており、4月1日において給与の支払いを受けている従業員(アルバイトなどの非正規雇用者を含む)について、個人住民税を特別徴収する必要があります。

個人住民税の特別徴収へのご理解とご協力をお願いします。
 ▷問い合わせ 税務課町民税係

家屋の新増築や取り壊し をしたら届け出を！

固定資産税の適正な課税のため、令和4年中に家屋の新築や増築、取り壊しなどをした場合は、令和5年1月31日(火)までに届け出てください。

▷届出・問い合わせ 税務課固定資産税係

町税・国民健康保険料は 納期限内に納付を！

納期限内に納付している人と一部のそうでない人との税などの公平性を図るため、滞納処分を行っています。督促状や催告書を送付しても納付がない場合は、徹底した財産調査をし、財産の差押えを行います。

納期限内の納付方法は、口座振替のほか、コンビニ納付、アプリ決済サービスもご利用できます。
 納期限内に納付できない場合は、

相談してください。
 ▷問い合わせ 税務課・保険年金課または徴収プロジェクトチーム

国民年金

国民年金付加年金は ご存知ですか

国民年金の一般保険料に加えて付加保険料(月額400円)を納めると、65歳から支給される老齢基礎年金に付加年金が加算されます。加算される付加年金の年額は、200円×付加保険料の納付月数となります。

(例)付加保険料を10年間(=120月)納めた場合
10年間の付加保険料の総額
400円×120月=48,000円
加算される付加年金の年額
200円×120月=24,000円
※毎年24,000円が、老齢基礎年金に上乗せ支給されるので、2年間で元が取れることとなります。

▷対象 20歳以上60歳未満の国民年金第1号被保険者と60歳以上65歳未満の任意加入被保険者。ただし、次のような人は対象外です。

- ・国民年金基金加入中の人
- ・免除、納付猶予、学生納付特例の承認期間中の人
- ・保険料の納付月数が480月に達している人

▷申込方法 保険年金課で申し込んでください。付加保険料の納付は申し込んだ月分からです。

▷問い合わせ 保険年金課国民年金係

献血にご協力を！ ～12月は大阪府献血推進月間～

400ミリリットル献血、複数回献血へのご協力をお願いします。
 特に若年層の献血者が激減しています。ぜひ、献血にご協力を！

▷日時 12月22日(木) 午前10時～午後4時30分(正午～午後1時は休憩)

▷受付場所 役場1階 ピロティ

▷問い合わせ 町献血推進協議会(町社会福祉協議会内)

☎(93)6299

■ 河南水道センター
☎ (93) 2500

■ 近つ飛鳥小学校
☎ (93) 3200

■ 中村こども園
☎ (93) 6866

■ ぶくぶくドーム
☎ (93) 8866

■ 中央公民館および図書館
(やまなみホール)
☎ (93) 6222

■ 町立中学校
☎ (93) 2263

■ かなん桜小学校
☎ (93) 2815

■ 石川こども園
☎ (90) 2068

■ 大宝地区公民館
☎ (93) 6580

かなんカップ2022 参加者募集

町体育協会主催グラウンド・ゴルフ月例大会です。

《12月大会募集》

- ▷ 日時 12月15日(木) 午前9時受付(午前9時15分開会式)
- ※ 予備日 12月16日(金)
- ▷ 場所 町立グラウンド・ゴルフ場
- ▷ 参加料 300円/人(使用料・保険料など)

※ 申込締切後のキャンセルはキャンセル料が発生します。

- ▷ 応募期限 12月7日(水) 午後5時まで(開館日の午前9時～午後5時)

《10月大会結果》

- 優勝 刀根夕子さん
- 準優勝 西本金福さん
- 3位 武田晴子さん

- ▷ 応募・問い合わせ ぶくぶくドーム
☎(93)8866、FAX(93)8833



男性子育て教室 「パパと一緒にあそぼう！」

2回連続の男性子育て教室をおやこ園と人権男女共同社会室共同で開催します。

回	日程	時間	内容
1	1月14日(土)	午前10時～11時30分	パパと一緒に遊ぼう
2	1月21日(土)	午前10時～11時30分	パパと一緒にクッキング

- ▷ 講師 第1回:NPO法人関西キッズスポーツ 堀直哉さん
第2回:町食生活改善推進協議会
- ▷ 場所 第1回:かなんぴあ2階

- 大会議室、第2回:かなんぴあ2階 みんなのへや・調理室
- ▷ 対象 2歳から就学前の子どもとその父親
- ▷ 定員 各日10組(両日参加可、先着順)
- ▷ 持ち物 第1回:タオル・お茶・動きやすい服装・靴 第2回:親子ともエプロン・ふきん・三角きん・タオル・お茶
- ▷ 参加費 無料

- ▷ 応募方法 12月19日(月)～1月7日(土)(12月29日(木)～1月3日(火)除く)におやこ園または住民生活課へ電話、FAX(93)7560または窓口で応募してください。応募用紙は、町ホームページからダウンロードすることができます(定員に満たない場合は募集を継続)。
- ▷ 問い合わせ おやこ園または人権男女共同社会室(住民生活課内)

おやこ園 12月のスケジュール

名称・日程	時間	場所	対象児童
あそびのひろば こどもえほんしつ 月曜日～土曜日	午前10時～ 午後4時	かなんぴあ1階 あそびのひろば	0歳～就学前
	制作コーナー：1日(木)～24日(土)まで折り紙は「サンタクロース」です。12日(月)～24日(土)は、「クリスマスツリー」の制作をします。 クリスマス会：12日(月)ボランティアによるクリスマス会をします。参加希望の方は、おやこ園に申し込みをしてください。先着10組(電話での申し込みは不可)		
おはなし会 16日(金)	午前11時～ 11時20分	かなんぴあ1階 あそびのひろば	おやこ園にあそびにきたおともだち
かなんおはなし会「どんぐりころころ」が、年齢に合わせた楽しいお話を用意してみなさんをお待ちしています。			
イングリッシュタイム スカーニャ先生と 英語であそぼう！ 1日(木)・8日(木) 15日(木)	午前10時30分～ 11時	かなんぴあ1階 あそびのひろば	おやこ園にあそびにきたおともだち
	外国人の先生と歌や手遊びをしながら楽しく英語に親しみます。スカーニャ先生と英語の歌やふれあい遊びを通して親子で楽しく学びましょう。15日(木)はスカーニャ先生とクリスマスパーティーをします。お楽しみに！！		
うたのひろばリトミック さよみん先生とあそぼう！ 22日(木)	午前10時30分～ 11時	かなんぴあ1階 あそびのひろば	おやこ園にあそびにきたおともだち
	リトミックインストラクターさよみん先生と、歌やピアノに合わせて楽しくふれあい遊びをしながら、リズム感を養います。		
ベビーしゅっぱぽぽ 27日(火)申込制	午前10時～ 11時	かなんぴあ2階 みんなのへや	2か月～12か月児
	赤ちゃんとおかあさんとのふれあいあそび(ベビーリトミック)やお誕生会をします。参加希望の方はおやこ園に申し込みをしてください。(電話での申し込み可)		

※ 保育士が子育ての相談に応じます。気軽にお越しください。

※ 祝日(振替休日含む)は休みます。

- ▷ 問い合わせ おやこ園(かなんぴあ内)



今月のトピックス

フォトトピックス

みんなのページ

人事行政運営

上半期執行状況

相談ページ

けんこうガイド

地域の情報

町の情報

学校

かなん子ども科学賞展・かなん読書感想文コンクール受賞者

《かなん子ども科学賞展受賞者》

- ▷ 金賞
 - ・ かなん桜小学校6年 藪田梨央
 - ・ かなん桜小学校3年 福山琴美
- ▷ 銀賞
 - ・ 近つ飛鳥小学校5年 井口伽耶
 - ・ かなん桜小学校1年 西川優
- ▷ 銅賞
 - ・ 近つ飛鳥小学校4年 村元恒太
 - ・ 近つ飛鳥小学校3年 小松幸政

《かなん読書感想文コンクール受賞者》

- ▷ 金賞
 - ・ 町立中学校2年 山口朔之介
 - ・ 近つ飛鳥小学校5年 小南千幸
 - ・ 近つ飛鳥小学校3年 永瀬未莉
 - ▷ 銀賞
 - ・ 町立中学校2年 福家果恋
 - ・ かなん桜小学校5年 木下晃
 - ・ かなん桜小学校3年 古川結羅
 - ▷ 銅賞
 - ・ 町立中学校2年 中井寧々
 - ・ かなん桜小学校6年 小林萌衣
 - ・ かなん桜小学校2年 伊庭朱里
- ※敬称略
- ▷ 問い合わせ 教育課指導係

催し

祝！二十歳の祭典 二十歳の集い

二十歳を祝う祭典「二十歳の集い」を行います。対象者には、ハガキで案内します。

12月中旬になっても届かない場合は、問い合わせてください。

▷ 日時 令和5年1月9日(月・祝) 午前10時(午前9時30分受付)

▷ 場所 ぷくぷくドーム

▷ 対象 平成14年4月2日～平成15年4月1日に生まれた人

▷ 問い合わせ 生涯まなぶ課まなび振興係

新着本紹介



《町立図書館ホームページ》

メインメニューよりその他の新着資料も探せます。予約も可能です。詳しくは、町立図書館まで。



《おはなし会》

「かなんおはなしの会どんぐりころころ」の皆さんによるおはなしや絵本の読み聞かせを図書館児童コーナーで行います。誰でも自由に参加できます。

▷ 日時 12月10日(土) 午後2時～

《町立図書館》

▷ 開館時間 午前10時～午後6時

▷ 休館日 毎週月曜日(月曜日が休日の場合はその翌日が休館日)

《大宝分室》

▷ 開室時間 水・木曜日 午後1時～4時、土・日曜日 午前9時～正午と午後1時～4時

～冬休み期間の特別開室時間のお知らせ～

冬休み期間の12月28日(水)は、午前9時～正午も開室します。

▷ 休室日 毎週月・火・金曜日、祝日

▷ 問い合わせ 町立図書館 ☎(93)6222

Pickup



奇跡を蒔くひと
五十嵐 貴久 著

赤字を理由に潰れる寸前の市民病院。勤務医が続々と辞めていく中、院長に名乗り出た34歳の青年医師、速水隆太は「すべての患者を断らない」という方針のもと、病院再建に奔走し…。

Pickup



我、鉄道を拓かん
梶 よう子 著

日本初の鉄道敷設を夢見る平野屋弥市が請け負ったのは、なんと芝～品川間の海上を走らせる「築堤」部分の土木工事だった。明治の初め、至難のプロジェクに挑んだ男たちの熱き物語を描く。

Pickup



夏日狂想
窪 美澄 著

私は男たちの夢より、自分の夢を叶えたかった。書くという夢を。さまざまな文学者との恋の果てに、礼子が掴んだものは？ 激動の現代史を背景に、懸命に生き抜いた「書く女」の生涯を描く。

12
2022
12.1

令和4年
No. 600



広報

かなん

発行・編集／河内町役場総合政策部秘書企画課
〒585-8585 大阪府河内郡河内町大字白木 1359-6

TEL 0721 (93) 2500 FAX 0721 (93) 4691
ホームページURL: https://www.town.kanan.osaka.jp/



COCO鍼灸院

大宝一丁目32-14 Tel (90)2340
営業時間 午前9時30分～午後6時30分
定休日 日・水曜日



Instagram



アメブロ



令和2年3月にオープンした女性鍼灸師による女性専用サロン。院長の西口陽子さんは、長年エステティシャンとして美容関係の仕事に携わってました。

「きれいになるためには、心身ともに健康であることが大事だとエステの仕事をしていた時に感じていました。私自身が体調不良に悩まされていた時、たまたま知人に紹介してもらった鍼灸治療を受け、体調がよくなり、体質が改善されたことから、東洋医学や鍼灸に興味を持ち、本格的に学ぶことにしました。

病気ではないけど、なんだか不調…。そんな悩みをもった人に、元気に美しくなってもらいたいと思い、鍼灸・エ

「東洋医学では、痛みを局所でとらえるのではなく、身体全体を診て起こっている原因を導き出し、その原因から改善できるように根本治療を行います。治療を続けることで自然治癒力や免疫力が高まり、健康を維持しやすい身体に体質改善されます。また、鍼と聞くと痛いとか怖いなどのイメージがあるかもしれませんが、ほとんどの方は痛くありませんが、ほとんどの人は痛くなかったと言われます。どんな不調でも気軽に相談してください。」

COCO鍼灸院では、小児はりの体験イベントなど地域の交流活動にも力をいれています。



完全予約制

オーダーメイドで、マンツーマン治療です。一人ひとりにあった治療を提案しています。



COCO鍼灸院 院長 西口 陽子さん

きれいは心身の健康

目指すのは根本治療



鍼灸×エステで美しく

どいごかなん 21

町内のお店と人物を紹介し地域の活性化につなげるコーナー



■町の人口 (令和4年10月31日現在)

15,025人 前年同月より150人減

■世帯数 6,691世帯

■町の面積

男 7,337人

女 7,688人

25.26km²

広報はスマホアプリ「マチイロ」で



町公式LINEアカウントと友達になろう!

