

かなん 2

Public Relations Kanan Town

令和5年

2023

No.602



新時代の幕開け ～二十歳の集い～



Contents

| | | | | | |
|--|---|---------------|----|---|----|
| 町民税・府民税の申告受付…………… | 2 | 人権・図書・相談…………… | 6 | みんなのページ…………… | 12 |
| 今月のトピックス…………… | 4 | けんこうガイド…………… | 8 | 地域の情報…………… | 13 |
| まちの話題 <small>フォト</small> Photo Topics…………… | 5 | 消費生活だより…………… | 10 | 町の情報 <small>タウン</small> Town Information…………… | 16 |

<お知らせ> 新型コロナウイルス感染症の影響により、広報かなん掲載のイベント・催しなどは、中止・延期となる場合があります。その際は町ホームページなどを確認してください。



2/1
予約開始

令和5年度(令和4年分所得) 町民税・府民税の申告受付



令和5年度(令和4年分所得)の町民税・府民税の申告受付を行います。窓口で申告する場合は、必ず事前予約をしてください。

- ▷ **予約開始日時** 2月1日(水) 午前9時～
- ▷ **申告受付期間** 2月16日(木)～3月15日(水)(平日の正午～午後1時および土・日曜日、祝日は除く)
- ▷ **場所** 役場1階 101会議室
- ※所得税の確定申告は、富田林税務署が開設する申告会場(すばるホール)またはe-Taxで行ってください。
- ▷ **予約・問い合わせ** 税務課(申告予約担当)
☎(93)2500(内線144)

申告するには

窓口申告と郵送申告する方法があります。

①窓口申告

窓口で申告する場合は、事前に予約が必要です。町公式LINE、またはインターネットから予約特設ページにアクセスして予約をします。

②郵送申告

町民税・府民税の申告書、本人確認書類の写し、源泉徴収票や各種

しつたわら。
<https://logoform.jp/form/f2u/v/189371>



控除証明書の原本などを税務課へ郵送してください。
申告書の控えが必要な場合は、返信用封筒(84円切手貼付)を同封してください。

申告が必要な人

令和5年1月1日現在、町に住所を有し、次の要件に該当する人です。ただし、所得税の確定申告をする人は町民税・府民税の申告は不要です。

- ・ 営業、農業などの事業を営んでいた人
- ・ 家賃などの不動産所得があった人
- ・ 配当、生命保険などの契約による年金や一時金などの収入(所得)があった人
- ・ 国や地方公共団体などから補助金、給付金を受けた人(非課税対象を除く)

- ・ 給与所得者で
- ①勤務先から町に給与支払報告書の提出がない人
- ②給与以外の所得があった人

- ・ 公的年金受給者で年金以外の所得があった人
- ・ 生命保険料控除、地震保険料控除、医療費控除などの各種所得控除を受けようとする人

申告に必要なもの

- ・ 本人確認書類(マイナンバーカード、運転免許証など)
 - ・ 令和4年中の収入が分かる書類、その他所得金額の計算に必要な事項が記載された書類(給与・年金源泉徴収票、収支内訳書など)
 - ・ 生命保険・地震保険控除証明書
 - ・ 医療費控除の証明書
- ※その他、必要な書類は申告内容によって異なります。

医療費控除の申告は明細書を

領収書の添付・提示のみでは、医療費控除を受けることができません。医療費控除を受ける人は、必ず「医療費控除の明細書」を作成してください。



所得税・消費税などの 確定申告はお早めに！

令和4年分の申告と納税は、申告所得税および復興特別所得税・贈与税は3月15日(水)まで、個人事業者の消費税および地方消費税は3月31日(金)までです。

なお、富田林税務署の確定申告会場は、「すばるホール」(富田林市桜ヶ丘町2-8)です。

▷**会場開設期間** 2月16日(木)～3月15日(水) (土・日曜日、祝日を除く。ただし、2月19日(日)、26日(日)は開設)

▷**受付時間** 午前9時～午後4時

※すばるホール会場への入場には「入場整理券」が必要です。また、混雑状況により早めに受付を終了する場合があります。

▷**問い合わせ** 富田林税務署
☎(24)3281



保険料決定のため 税の申告を

国民健康保険料は、前年中の所得などを基に計算しますので、「所得がない」、「非課税年金のみである」などの確定申告の義務がない人も、税務課で町民税・府民税の申告をしてください。

所得の低い人に適用される保険料の軽減が受けられません。

また、高額療養費の自己負担額も最も高い区分が適用されます。

▷**問い合わせ** 保険年金課国民健康保険係

窓口申告をする場合でも、事前に作成をお願いします(「医療費控除の明細書」は、町ホームページ・窓口から入手することができます)。
なお、領収書の添付・提示は不要ですが、領収書は申告期限から5年間保管してください。

申告書などのダウンロード

町ホームページから申告書などをダウンロードすることができます。



令和5年度から適用される 町民税・府民税の主な改正点

1. 住宅ローン控除の適用期限の延長

住宅ローン控除の適用期限が4年延長され、令和4年1月から令和7年12月までの入居者を対象とすることとなりました。

当該期間の入居者に対する控除額および控除期間は次のとおりです。

▽控除額

所得税から控除しきれない控除額がある場合は、所得税の課税総所得金額などの5%を乗じて得た額(最高97,500円)

▽控除期間

新築などの認定住宅など：令和4年～7年の入居は13年
新築などその他の住宅：令和4年～5年の入居は13年、令和6年～7年の入居は10年
既存住宅：令和4年～7年の入居は10年

2. セルフメディケーション税制(医療費控除の特例)の見直し

スイッチOTC医薬品を購入した場合において適用される医療費控除の特例の適用期限が5年延長されました。

また、対象となる医薬品がより効果的なものに重点化されました。

3. 未成年者の年齢引き下げ

民法改正によって成人年齢が20歳から18歳に引き下げられたことに伴い、町民税・府民税の非課税判定における未成年者について、18歳未満となりました。

※未成年者(18歳未満)は、前年中の合計所得金額が135万円以下の場合、町民税・府民税が非課税となります。

納税メモ

令和4年度個人住民税(町民税・府民税)第4期分の納期限は1月31日(火)です。令和4年度の町民税・府民税(第1～3期)、固定資産税(第1～4期)、軽自動車税の納め忘れはありませんか。町税は、納期内に完納しましょう。▷**問い合わせ** 税務課

南河内いちごダービー開催中！

南河内のいちごを多くの皆さんに知ってほしいと「南河内いちごダービー」が開催されています。南河内管内の直売所やいちご農園を巡り、いちご購入や摘み取り体験をするラリーイベントです。

▷期間 2月15日(水)まで

詳しくは、ホームページをご覧ください→



▷問い合わせ 大阪府南河内農と緑の総合事務所 ☎(25)1174

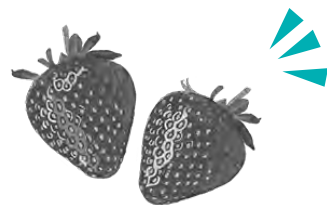

あなたの想いが、このまちを守る力になる！

消防団員、ファイアジュニア・ファイアチャイルド 募集！

《消防団員》

消防団の活動に参加し、自分の大切なまち、大切な人の命を一緒に守りませんか。

▷応募資格 町在住・在勤・在学する18歳以上の人

▷活動内容

《各地区分団の消防団員》

- ・災害時：消防署と連携した消火活動や救助活動、災害復旧活動
- ・平常時：消火・防災訓練、防火啓発活動

《女性分団の消防団員》

- ・災害時：後方支援活動
- ・平常時：心肺蘇生法などの指導、ペープサート(紙芝居)による防火防災啓発活動

▷身分 非常勤の地方公務員

▷待遇 制服などの貸与、公務災害補償制度、退職報償金制度(5年以上)、表彰制度など

▷大学生などに対する活動認証制度

消防団員として活動を行った功績を町が認証することにより、就職活動時に認証証明書を企業などに提出できます(詳しくは町ホームページをご覧ください)。

▷応募方法 危機管理室で配布する申込書に必要事項を記入し、必要書類を添えて応募してください。

《ファイアジュニア・ファイアチャイルド》

町では将来を見通した防災人の育成を図るため、ファイアジュニア員、ファイアチャイルド員を募集します。

▷活動内容 防災訓練・消防出初式への参加、防災などの講習(年5回程度)

※活動は休日に行います。

▷対象・定員(令和5年度の学年)

- ・ファイアジュニア(50人程度)
町在住の小学4～6年生、中学生および高校生
- ・ファイアチャイルド(30人程度)
町在住の4歳～小学3年生

※定員を上回った場合は抽選となることがあります。

▷応募方法 窓口で応募用紙に必要事項を記入してください。

※保護者の承諾が必要です。

▷応募期限 2月28日(火)まで

▷応募・問い合わせ 危機管理室安全安心係

カナちゃんコイン情報

20%還元キャンペーンで還元されたポイントの

有効期限は **2月28日(火)** までです。



※有効期限を過ぎるとポイントが失効しますので、ご注意ください。



フォト トピックス
Photo Topics



12/11 人権映画会 (子ども映画会)

ぷくぷくドームで、人権映画会 (子ども映画会)が開催され、人気アニメーション「すみっコぐらし 青い月夜のまほうのこ」が上映されました。

個性的なキャラクターのすみっコたちとまほう使いとの友情、家族愛、種族を超えた絆や夢についてなど、さまざまなテーマが盛り込まれた作品を、約350人の来場者は笑顔で楽しんでいました。



百歳体操が弘川地区で7年目突入!

マスクを着用しての体操ですが、参加者は、体操を再開できて嬉しいと話されていました。

今後も継続して百歳体操を行って、いつまでも元気にいきいきと過ごしてもらいたいと思います。

百歳体操をやりたいという人は高齢障がい福祉課まで問い合わせてください。



1/8 消防出初式

町消防出初式を役場西側の職員駐車場で実施しました。

新型コロナウイルス感染症の感染拡大を受け、3年ぶりの開催となりましたが、西浦団長の力強い訓示など、参加した消防団員は、住民の安全・安心を守るという職務遂行への決意を新たにしました。



12/13 カナちゃんバスデザインの表彰式

大阪芸術大学の学生から提案を受けたカナちゃんバスのデザインの表彰式を行いました。

デザインに採用されたのは、デザイン学科1回生の山本愛佳さんの作品で「桜咲くカナバス」です。

山本さんは「私のデザインしたバスが町内を走るのは、とても光栄です。学生の中に直接バスを見ることができるので今から楽しみにしています。」と話してくれました。

新着本紹介

図書館 だより

町立図書館

《おはなし会》

「かなんおはなしの会どんぐりころころ」の皆さんによるおはなしや絵本の読み聞かせを図書館児童コーナーで行います。誰でも自由に参加できます。

▷日時 2月11日(土・祝) 午後2時～

《町立図書館》

▷開館時間 午前10時～午後6時

▷休館日 毎週月曜日(月曜日が休日の場合はその翌日が休館日)

《町立図書館ホームページ》

メインメニューよりその他の新着資料も探せます。予約も可能です。詳しくは、町立図書館まで。



《大宝分室》

▷開室時間 水・木曜日 午後1時～4時、土・日曜日 午前9時～正午と午後1時～4時 ▷休室日 毎週月・火・金曜日、23日(木・祝)

▷問い合わせ 町立図書館 ☎(93)6222

Pickup



タングル

真山 仁 著

世界を変える可能性を持つ光量子コンピュータ開発の第一人者・東都大学の早乙女教授は、研究費を削る日本を見限り、シンガポールで研究を進めていた。そこへ利権を狙う国々が絡んで来て…。

Pickup



家康の海

植松 三十里 著

西欧諸国の思惑、朝鮮との国交回復、日本を平和に導いた外交戦略…。ウィリアム・アダムスと朝鮮貴族の娘・おたあの視点を交えて、徳川家康の知られざる姿を描く。

Pickup



闘え！ ミス・パーフェクト

横関 大 著

東大出身、元厚労省のキャリア官僚、真波莉子。退官後もファミレスや病院を立て直したり大忙しのなか、新たな問題が舞い込み何故か限界集落を活性化させるハメに。そこに勝気な敏腕コンサルが現れて…。世直しエンタメ第2弾…。

大阪府下無料法律相談会 (予約制・先着順)

大阪弁護士会による「大阪府下一斉無料法律相談会」を開催します。

法律にまつわる問題で悩んでいる人の相談に応じます。

▷日時 3月4日(土) 午後1時～4時

▷場所 役場4階 401会議室

▷内容 民事・刑事などの各種法律に関する相談

▷申込方法 2月3日(金) 午前10時から電話または、QRコードから申し込んでください。

▷定員 先着6人(1人30分程度)



▷申込・問い合わせ 総務課総務係

2月の相談(祝日を除く)

| 内容 | 日程 | 時間 | 場所 |
|----------|-----------------|----------------------------------|--|
| 人権なんでも相談 | 毎週水曜日 | 13:00～15:00 | 役場1階 相談室1 |
| 心配ごと相談 | 月～金曜日 | 9:00～17:30 | 役場3階 社会福祉協議会事務局 |
| 農地相談 | 月～金曜日 | 9:00～17:00 | 役場2階 農業委員会事務局 |
| 就労相談 | 月～金曜日 | 9:00～17:00 | 役場2階 農林商工観光課 |
| 子育て相談 | 月～金曜日 | 9:00～17:00 | かなんびあ1階 子育てセンター |
| 家庭児童相談 | 月～金曜日 | 9:00～17:30 | 役場1階 こども1ばん課 |
| 女性・人権相談 | 月～金曜日 | 9:00～17:00 | 役場1階 相談室1 太子町役場 ☎(98)5515 千早赤阪村役場 ☎(72)0081 |
| 進路・教育相談 | 月～金曜日 | 9:00～17:00 | 役場1階 教育課 |
| 介護に関する相談 | 月～土曜日 (祝日含む) | 電話相談: 24時間対応 窓口相談: 9:00～18:00 | 菊水苑在宅介護支援センター (加納17番地) ☎(93)7988 |
| 消費生活相談 | 月～金曜日 | 9:00～12:00 13:00～16:00 | 富田林市消費者相談室 (富田林市役所1階) ☎(25)1000 |
| 若者の就労相談 | 月～金曜日 ※予約制 | 10:00～17:00 | 南河内若者サポートステーション ☎(26)9441 |
| 府政相談 | 月～金曜日 | 9:00～18:00 | 府民案内窓口(府庁別館1階) 電話での問い合わせは、府民お問合せセンター ☎06(6910)8001 |

OECD Learning Compass 2030

佐久間敦史(大阪教育大学)

OECD(経済協力開発機構)は、日本や欧米諸国など36か国が加盟し、経済・社会分野の国際的なルールを作っています。教育分野で話題になるのは、加盟国が参加する「生徒の学習到達度調査(PISA)」です。高校1年生相当学年が調査対象で、日本は20年前、その中の「読解力」が12位となり学力低下論争が起こりました。その後、いわゆる「ゆとり教育」が始まり、2012年には1位となります。ところが「脱ゆとり教育」が進み、2018年には11位になった…というものです。

さて、そのOECDは、教育の未来に向けての望ましい方向性や学びの在り方について、「OECDラーニングコンパス(学びの羅針盤)2030」を示しています。めざすべき方向は、「自分の可能性を満たすこと、地域の幸福や地球の幸福

に貢献すること(=ウェルビーイング)」です。子どもたちが成長して、世界を切り拓いていくために必要な知識・技能・態度・価値を、学校などでどのように育成したらいいのか提起されています。子どもたちは、目標を設定し、「見通し→行動→振り返り」を繰り返しながら、ウェルビーイングに向かっていきます。同時に、子どもの教育は、保護者や教師、地域や社会が共有する責任だと言っています。

子どもたちは「仲間」とともに参加し、話し合い、互いに高め合いながら問題解決をしていきますが、大人たちも共に歩む共同(協働)者です。「保護者」は、責任をもって学校に関与することで、子どもへの教育効果が高くなると言っています。「教師」は、昔は知識を伝える人でしたが、今は「学びを共に構築していく共同制作者」であり、それが

子どもたちの学びの目的意識や自立性を高めると言っています。地域は、これまでも教育に協力的でしたが、子どもたちの未来への意見を聴き、そのニーズや世界の見方、抱えている問題から学ぶことが大切だと言っています。

最後に、「共同体」です。ここで重要なことは、共通の目標へ向かうために一丸となることです。誰もが安心して住みやすい持続可能な町や村を、子どもたちと大人が共に創っていく必要があります。その際、さまざまな違いを受け入れず、緊張し、対立し、偏見を持ち、差別をしていたら、その町や村は持続可能性を失うでしょう。そうではなく、子どもたち・地域・地球のウェルビーイングのために、個々人の違いを乗り越えて、結束して一体化した社会を築くことが求められています。

出張人権相談所 を開設

家庭や近隣における、いじめ、虐待、セクハラ、差別などの人権問題で悩んでいる人は、町の人権相談員が相談に応じますので、気軽に相談してください(相談無料)。

▷日時 2月9日(木) 午前9時30分～11時30分

▷場所 中央公民館

▷問い合わせ 人権男女共同社会室(住民生活課内)

町介護者(家族)の会 「さくらんぼ」相談

日頃の介護に関する悩みや不安について、気軽にお話しませんか。お待ちしております(相談無料)。

▷日時 2月16日(木) 午後1時

30分～3時

▷場所 役場4階 大会議室北

▷問い合わせ 町社会福祉協議会
☎(93)6299

法律・行政 無料相談

～気軽に利用してください～

▷日時 2月17日(金) 午後1時～4時(行政相談は、午後3時まで)

▷場所 役場4階401会議室ほか
※ 法律相談は予約制です

《法律相談》

▷内容 民事、刑事、消費者金融などの各種法律に関する相談
▷相談員 大阪弁護士会所属弁護士

▷予約方法 2月3日(金)の午前10時から電話または、QRコードから申し込んでください。

▷定員 先着6名(申込順、1人30分程度)



《行政相談》

▷内容 府、町などをはじめ、警察や国、独立行政法人、会社などの各種行政についての意見や要望に関する相談

▷相談員 行政相談委員

・仲谷徳雄さん(加納)

☎(93)4434

・野村守さん(一須賀)

☎(93)4616

※特設相談日以外の日や電話でも相談に応じています。

▷申込・問い合わせ 総務課総務係

1月は「インターネット上の人権侵害」集中相談月間

インターネットによる人権侵害をなくしましょう。▷問い合わせ 大阪府府民文化一部人権局人権擁護課擁護・調整グループ
☎06(6210)9283



予防接種の受け忘れはありませんか？

定期的な予防接種として接種するには対象年齢があります。期間を過ぎると全額自己負担となりますので、接種忘れがないか母子健康手帳で確認してください。

接種対象期間などは、町ホームページなどで掲載しています。

日本脳炎の予防接種(4回接種)

が未接種および不足分がある人は、問い合わせください。

▷問い合わせ 健康づくり推進課
健康管理係



2月のスケジュール

| かなんぴあ(保健福祉センター) ※相談や検査に関するプライバシーは守ります。 | | | |
|---|--|---------------------------|--|
| 種類 | 実施日 | 受付時間 | 備考 |
| 1歳6か月児健診 | 2月2日(木) | 個別通知でお知らせ | 対象 令和3年6月～7月まれ |
| 健康相談 | 毎週金曜日 | 9:00～17:00 | 育児から生活習慣病や介護に関するあらゆる相談を受け付けます。(電話による相談も可) |
| 4か月児健診 | 2月8日(水) | 個別通知でお知らせ | 対象 おおむね4か月児 絵本プレゼント |
| 離乳食講習会(前期) | | | 対象 おおむね4か月児 内容 離乳食の進め方や作り方のお話と展示 |
| 栄養相談 | 2月20日(月) | 9:00～16:00 | 離乳食から生活習慣病や介護食まで栄養に関する相談を受け付けます。(電話による相談も可)(要予約) |
| 育児相談(要予約) | 2月28日(火) | 予約時にお知らせ | 対象 2か月～12か月児 内容 身体計測、栄養相談、育児相談 |
| 2歳児歯科健診 | 3月2日(木) | 個別通知でお知らせ | 対象 令和3年2月～3月生まれ |
| 富田林保健所 ☎(23)2681 ※相談や検査に関するプライバシーは守ります。 | | | |
| 内容 | 月日 | 受付時間 | 問い合わせ先 |
| こころの健康相談 | 月～金曜日 (祝日を除く) | 9:00～12:15 13:00～17:45 | 電話で問い合わせください。 ☎(23)2684(予約制) |
| エイズの相談 | 月～金曜日 (祝日を除く) | 9:30～12:15 13:00～17:00 | 予約は不要です 電話相談も可 ☎(23)2683 |
| 血液検査(エイズ・梅毒) 尿検査(クラミジア) | 2月1日(水) 2月15日(水) | 13:30～14:30 | 予約は不要(匿名での検査可) エイズ抗体検査は無料ですが、梅毒血清反応検査、クラミジア抗原検査は手数料が必要になる場合があります。☎(23)2683 |
| 血液検査(風しん抗体検査) | 対象者や実施医療機関は下記の大阪府ホームページで確認してください。 http://www.pref.osaka.lg.jp/iryu/osakakansensho/koutaikensa.html | | |
| 骨髄移植対策推進事業、骨髄バンクドナー登録 | 2月1日(水) | 11:00～12:15 | 電話で問い合わせください。 ☎(23)2684(予約制) |
| 飲用水・井戸水検査 腸内細菌検査 ぎょう虫卵検査 | 2月6日(月) 2月20日(月) | 9:30～11:30 | 検査手数料が必要 ※項目により予約が必要 詳しくは藤井寺保健所検査課まで電話で問い合わせください。 ☎072(952)6165 |
| 医療機関の相談 | 月～金曜日 (祝日を除く) | 9:00～12:15 13:00～17:30 | ☎(23)2681 |

休日救急診療

診療日 日曜日、祝日、年末年始

富田林市立休日診療所 ☎(28)1333

受付時間 内科 午前9時～11時30分、
午後1時～3時30分
歯科 午前9時～11時30分

富田林病院 ☎(29)1121

小児科(中学生まで)
受付時間 午前9時～11時30分、
午後1時～3時30分

病院案内専用ダイヤル

(小児夜間救急含む) 専用ダイヤル☎(23)9919

●病院案内

受診できる病院を24時間体制で案内
※直接、診察時間外に病院へ連れて行かれても受診できません。
必ず事前に病院へ問い合わせてください。

●小児夜間救急

午後8時～翌朝8時の間(土・日曜日、祝日、年末年始は午後4時～)に、中学生までの子どもが急病になったとき
※当番の病院を紹介し、緊急の場合は救急車で搬送します。また、これ以外の時間帯でも病院の案内などをします。
※直接、当番病院へ行かれても受診できません。

救急安心センターおおさか

救急医療相談窓口 ☎#7119

「体調が悪くなった」「けがをした」などで、病院へ行った方が良いか、救急車を呼んだ方が良いかなど迷ったときは相談してください(看護師が医師の支援体制の下、24時間相談に応じます)
※相談の結果、緊急性がある場合は、直ちに救急車が出勤します。
※つながらない、またはIP電話・ダイヤル回線の場合(☎06(6582)7119)

小児救急電話相談

電話相談 ☎#8000

午後7時～翌朝8時の間に、子どもの急病で病院へ行くかどうか迷ったときは相談を
※つながらない、またはIP電話・ダイヤル回線の場合(☎06(6765)3650)
※受診判断の目安として「こどもの救急」ホームページ(<http://kodomo-qq.jp/>)を活用してください。

大阪府こころの健康総合センター ☎06(6607)8814
関西いのちの電話 ☎06(6309)1121

休日発熱外来を延長します

- ▷ **期間** 2月19日までの日曜日、祝日
- ▷ **受付時間** 各日午前9時～11時30分と午後1時～3時
- ※検査は午後からです。
- ※変更となる場合があります。詳しくは、町ホームページをご覧ください。
- ▷ **場所** 富田林市立休日診療所
- ▷ **対象者** 町在住で発熱などの症状のある人(中学生以下の人は、済生会富田林病院で実施している小児休日急病診療で受診してください)。
- ▷ **受診方法** 事前に☎(28)1333へ予約し、健康保険証を持参し受診してください。
- ▷ **問い合わせ** 健康づくり推進課 健康管理係

特定不妊治療費助成の申請期限は3月末まで

- 特定不妊治療費助成事業は、保険適応開始に伴い今年度で終了します。対象者は忘れずに申請してください。
- ▷ **対象者** 大阪府が実施する「不妊に悩む方への特定治療支援事業」の承認を受けて、夫婦ともに町に住民登録があり、かつ治療開始日の妻の年齢が43歳未満の人
 - ▷ **助成内容** 保険適用外で令和4年3月31日までに治療を開始し、令和4年4月1日以降に終了する治療に対し、1回限り助成。
 - ▷ **申請期限** 3月31日(金)まで
 - ※詳しくは問い合わせてください。
 - ▷ **申請・問い合わせ** 健康づくり推進課健康管理係

医療費の節約を

日ごろの健康づくりや、医療機関の適正な受診をし、医療費の節約を心掛けましょう。

- ・ バランスのとれた食事や適度な運動、十分な休養をとるなど生活習慣を見直し、健康な身体づくりをしましょう。
 - ・ うがいや石けんと流水による入念な手洗いをこまめに行い、感染症にかからないように気をつけましょう。
 - ・ 定期的に健康診断や歯科検診を受け、病気や虫歯の早期発見、早期治療に努めましょう。
- ※今年度の「特定健康診査受診券」の使用期限は3月31日(金)ですので、まだ受けていない人は医療機関に申し込んでください。
- ▷ **問い合わせ** 保険年金課国民健康保険係

おいしく楽しく

健康料理

食生活改善推進協議会
＜今月の料理＞

～豚バラとダイコンの味噌煮込み～



—— 作り方 ——

- ①豚バラは3～4cm幅に切る。
ダイコンは1cmのいちょう切り、ニンジンは1cmの半月切り、こんにゃくは横半分にして1cm幅に切る。長ネギは小口切り、ショウガは3mmの厚さに切る。
- ②Aをボウルに混ぜ合わせておく。
- ③鍋にごま油を入れ、豚肉を炒める。
- ④ダイコン、ニンジン、こんにゃくを入れ軽く炒めたら、だし汁を入れる。
- ⑤具材に火が通ってきたら、ショウガと②を入れ、クッキングシートで落とし蓋をする。
- ⑥味がなじんだら、火を止めしばらく置き、器に盛って長ネギをふる。

材料(4人分)

1人分 エネルギー:261kcal/塩分:1.4g

| | | | |
|-------------|------------|-----------|----------|
| 豚バラスライス …… | 180g | だし汁 …… | 360ml |
| ダイコン …… | 200g | 酒 …… | 大さじ1 |
| ニンジン …… | 1/2本(120g) | みりん …… | 大さじ1 |
| こんにゃく …… | 半分(120g) | 濃口しょうゆ …… | 小さじ2 |
| 長ネギ …… | 16g | みそ …… | 大さじ1・1/3 |
| ショウガスライス …… | 1/2片 | 砂糖 …… | 大さじ1 |
| ごま油 …… | 小さじ2 | | |

栄養士からのワンポイントアドバイス

野菜を茹でずにそのまま炒めているので野菜に含まれている栄養素を1つも落とさずに摂ることができます。発酵食品の味噌で煮込んでいるのでお肉がやわらかくなりとてもご飯がすすむ1品になっています。

メインに豚肉を使っていますが、他の部位のお肉でも合うと思うのでお好みでアレンジしてみてください。

塩分が気になる方は減塩みそを使ってみてもいいですね。

18歳までに身につけておきたい消費生活のはなし③

成年年齢が18歳に引き下げられてから、半年以上が経ちました。国民生活センターのホームページには、18・19歳の消費者トラブルの状況が公表されています(令和4年10月末時点)。

そこで、シリーズ3回目では、「若者の相談内容」について紹介します。



相談内容TOP5

- 1位 脱毛エステ
- 2位 出会い系サイト・アプリ
- 3位 商品一般
- 4位 他の内職・副業
- 5位 賃貸アパート

相談事例

- ①契約したサロンが破産した。どうすればよいか…
- ②異性の悩みを聞くだけで報酬がもらえるというインターネット広告を見てサイトに登録したが、サービスの利用料金や報酬を受け取るための手続き費用などの支払いを何度も求められた…
- ③インターネット検索やSNS広告などをきっかけに副業サイトに登録したが、儲からないので解約したい…

しまった!
と思ったら

成年になって結んだ契約は、**未成年者契約の取消しはできません!!**

しかし、成年になっても、特定商取引法の訪問販売・電話勧誘販売・連鎖販売取引・特定継続的役務提供(エステや美容医療など)・業務提供誘引販売取引(内職やモニター商法など)に該当する契約は、**クーリング・オフ**ができる場合があります。

少しでも不安に思ったら、**早めに消費生活センターなどに相談することが大切です。**

..... 成人年齢に関するアンケート結果を公表します

今年度、町内の中学生および大学生を対象に、成人年齢に関するアンケートを実施しました。

【集計結果】

▶回答者数 43件 (中学生:25件 大学生:18件)

▶アンケート内容

- ①4月から成年年齢が20歳から18歳に引き下げられたことを知っていますか。
- ②消費者問題(悪質商法、インターネットトラブル、架空請求など)に関心がありますか。
- ③消費生活に関するトラブルにあった場合、「消費者ホットライン『188』」や「消費生活センター」などの相談窓口があることを知っていますか。

ご協力、
ありがとうございました!

中学生

「消費者問題に関心がある」…60%
「相談窓口を知っている」…60%

大学生

「消費者問題に関心がある」…67%
「相談窓口を知っている」…73%

90%以上の生徒や学生が、成年年齢の引き下げについて「知っている」と回答しました。

このアンケート結果をもとに、今後、若者の消費者問題に関する啓発の参考にさせていただきます!!

日頃から契約に関する知識を身につけ、契約トラブルや悪質商法からの被害を未然に防ぎましょう!



「お試し」のつもりが「定期購入」に!?

全国の消費生活センターには、定期購入に関する消費者トラブルが多数報告されています。

「スマートフォンのアプリや動画から『お試し価格』といった広告が表示され、1回だけの注文のつもりで気軽に申し込んだところ、その後2回目の商品が届いた…」などという相談が以前から寄せられていますが、最近では、スマートフォンだけではなく、テレビショッピングや新聞の折込広告を見て同様のトラブルにあった…という相談が寄せられています。

そこで、第48号では「定期購入に関する注意点」について考えてみましょう。



相談事例



- ①新聞の折込広告を見て電話で眼鏡を注文した。その際、「目に良いサプリメントをサンプルで送る。」と言われた。後日、眼鏡とサプリメントが届いたが、明細書を見ると、「1年定期」というサプリメントの定期購入になっていた。注文した覚えはない。
- ②テレビショッピングで見た商品を電話で注文したところ、数か月分の商品の購入を勧められたので、お試しのつもりで注文したところ、定期購入になっていた。

◆ 問題点 ◆

- ・ テレビショッピングや新聞広告で紹介されていた商品を購入するために事業者には電話をすると、別の商品や数か月分の商品の購入を勧められる。
- ・ 1回限りの購入のつもりが、定期購入になっている。

トラブルにあわないために気をつけたいポイント



- 電話注文時に事業者から勧誘されて契約した場合、クーリング・オフ制度は適用されません。注文時に、事業者から別の商品や数か月分の商品を勧められても、興味がなければはっきりと断るようにしましょう。
また、興味を持った場合でも、すぐには注文せず、定期購入になっていないかなどを理解し、内容が十分に理解できない場合は、はっきりと断るようにしましょう。
- 商品が届いたら、定期購入の契約になっていないかを納品書などで確認しましょう。
万が一、申し込んでいないのに定期購入になっていたら、すぐに事業者に連絡し、定期購入の契約は申し込んでいないことを伝えましょう。
- 定期購入をうまく解約できない人も多くおられます。困った場合は、家族や消費生活センターなどに相談しましょう。



町スポーツ少年団リバースFC 3年生チーム、2年生チームが ダブル優勝

町スポーツ少年団「リバースFC」3年生チームが12月10日(土)に奈良県高取健民運動場で開催された「高市ウインターリーグ」で健闘し、見事優勝しました。また、2年生チームも12月11日(日)に町立総合運動場で開催の「リバースカップ2年生大会」で健闘し優勝しました。

《リバースFC クラブ員募集》

町立総合運動場で土・日曜日に練習しています。

- ▷対象 幼稚園年中～小学6年生
- ▷問い合わせ 白江 ☎090(8939)8380



卓球教室 参加者募集!

卓球は誰でも手軽に楽しめるスポーツです。初心者の方も丁寧に教えます。

- ▷日時 3月5日(日)、12日(日)、19日(日) 各日 午前9時～11時
- ▷場所 ぷくぷくドーム
- ▷対象 18歳以上の人
- ▷定員 15人(先着順)
- ▷指導 町卓球連盟会員
- ▷参加費 300円(保険代など)当日徴収します。
- ▷持ち物 上靴、ラケット(あれば)、運動ができる服装
- ▷申込方法 2月24日(金)までに、ぷくぷくドームへ申し込んでください。
- ▷申込・問い合わせ ぷくぷくドーム ☎(93)8866

かなんカップ2022 参加者募集

町体育協会主催のグラウンド・ゴルフ月例会大会です。

《2月大会募集》

- ▷日時 2月23日(木・祝) 午前9時受付(開会式:午前9時15分)
- ※予備日:2月24日(金)
- ▷場所 町立グラウンド・ゴルフ場
- ▷参加料 300円/人(使用料・保険料など)
- ※申込締切後のキャンセルはキャンセル料が発生します。
- ▷申込期限 2月15日(水)の午後5時まで(開館日の午前9時～午後5時)
- ▷申込・問い合わせ ぷくぷくドーム ☎(93)8866、FAX(93)8833

《12月大会結果》

- 優勝 中野孝作さん
- 準優勝 森口政幸さん
- 3位 北端泰典さん

かなん句会

出でし野に瑠璃にかがやく犬ぶぐり 喜美子

冬夕日診察待ちの背な温し 友恵

真向ひに利休屋敷や初点前 眞智子

野の草も混じり賜はる冬菜かな 英代

着ぶくれの手で向学の辞書を繰る 庸子

万蕾のふふむ一樹や庭の梅 弘子

香を放つ水仙真向き背きかな 千代子

節分の豆食ぶ数に苦笑ひ 攝子

春立つ日豆踏みしだく轍跡 君代

数千の御籤結ばれ梅ふふむ 順子

毎月第4水曜日の午後1時30分～
4時 中央公民館3階会議室で
活動しています。

地域の情報

富田林 ほっこり会交流会

精神障がい者家族に対する支援などについて、富田林保健所の保健師を招き、交流会を実施します。

▷日時 2月27日(月) 午後2時～4時30分

▷場所 富田林市総合福祉会館

▷内容 精神障がい者やその家族に対する保健所の取組みなど

▷定員 30名(当日直接会場へ)

▷参加費 無料

▷申込・問い合わせ 富田林ほっこり会 佐野

☎080(3814)6589

メール ooya7788@yahoo.co.jp

ホームページ <https://hokko rikai.jimdofree.com/>

府立南大阪高等 職業技術専門校 見学会・4月入校生徒募集

電気通信・環境・整備分野などの技能者を養成するため、見学会の開催および、令和5年4月入校の生徒募集を行います。

《見学会》

▷日時 2月16日(木)、3月1日(水)

※各日とも午後1時30分～(事前申込必要・参加費無料)

▷所在地 和泉市テクノステージ 2-3-5

《生徒募集》

▷募集科目

- ・自動車・車体整備科(訓練期間2年、18歳以上44歳以下)
- ・電気主任技術科(訓練期間2年、18歳以上)
- ・情報通信科(訓練期間1年、18歳以上34歳以下)
- ・Webシステム開発科(訓練期間1年、18歳以上34歳以下)

・化学ビジネス科(訓練期間1年、18歳以上)

▷定員 化学ビジネス科20人、他4科各30人

▷募集期間(願書受付)

3月選考…2月1日(水)～3月10日(金)

▷問い合わせ 府立南大阪高等職業技術専門校

☎0725(53)3005

夜間中学校で 勉強しませんか

いろいろな事情で小学校や中学校を卒業できなかった人、実質的に十分な教育を受けられないまま中学校を卒業した人、夜間中学校

でいっしょに勉強しましょう。

▷対象 4月1日現在で、中学校を卒業していない人、実質的に十分な教育を受けられないまま中学校を卒業した15歳以上の大阪府内在住者(外国籍の人でも可能)。

▷受付期限 4月28日(金)まで(土、日曜日・祝日は除く)

▷内容 ひらがなから勉強できます。

▷授業料 無料

▷問い合わせ 守口市立さつき学園夜間学級

☎06(6991)0637

洗剤 お風呂 洗い物 ちょっとの工夫で きれいな川に

2月は 生活排水対策推進月間 &大和川流域水質改善強化月間

大和川の水の汚れの原因の約7割がトイレや台所、お風呂、洗濯など日常生活から出る「生活排水」です。この生活排水の影響は、河川流量が減少する冬期に大きくなります。

大阪府では2月を「生活排水対策推進月間」、大和川流域では「水質改善強化月間」とし、生活排水をできるだけ汚さずに流すための工夫を呼びかけています。

みなさんに心がけてほしいこと！！

～下水道や浄化槽などを利用していても効果あり～

- ◆食器や鍋の汚れは、紙で拭き取ったりヘラでかき取ったりしてから洗いましょう！
- ◆味噌汁、スープ、飲み物などは必要な分だけ作り、残り物を排水口に流さないようにしましょう！
- ◆油は使い切る工夫をし、捨てる場合は流しに流さずに新聞紙に吸い込ませる、固化するなどしましょう！
- ◆石けん、洗剤、シャンプーなどは適量を使いましょう！

「生活排水」を下水道と合併処理浄化槽による適切な処理へ

➡下水道が整備されたら、すぐ接続を！当面下水道整備が見込まれない地域では、合併処理浄化槽の設置を！設置されている方は、定期的に保守点検・清掃を行い、法定検査を受けましょう！

問い合わせ 大阪府環境農林水産部環境管理室事業所指導課
☎ 06(6210)9585

ぶらっと来て、聞いてっ！ 「おしごとカフェ」

現在、就職の準備などを行っている人を対象に企業担当者と直接話せる「おしごとカフェ」を開催します。

服装自由、履歴書などの書類も不要なので、気軽に参加できます。

▷日時 2月14日(火) 午後1時～4時

▷場所 大阪府南河内府民センター3階 講堂

▷申込方法 2月10日(金)までに電話で申し込んでください。

▷申込・問い合わせ 富田林子ども家庭センター生活福祉課 ☎(25)1131

協同労働入門セミナー

～「はたらく」をつくる～

みんなでつくる～

労働者協同組合が掲げる協同労働という働き方や、労働者協同組合が地域課題の解決に向けてどのような可能性を持っているかについて、先進事例を交えたセミナーを開催します。

▷日時 2月24日(金) 午後2時30分～4時

▷場所 羽曳野市立生活文化情報センターL1Cはびきの2階パソコン教室(羽曳野市軽里1-1-1)

▷定員 30人(先着順)

▷予約方法 大阪府ホームページまたは下記のQRコードから開催日の2営業日までに申し込んでください。

<https://www.pref.osaka.lg.jp/annai/moyo/detail.php?recid=26501>



▷問い合わせ 大阪府商工労働部雇用推進室労働環境課労働環境推進グループ

☎06(6946)2605

国民年金保険料は前納がおすすめ

国民年金保険料を現金や口座振替、クレジットカードで前納すると保険料が割引されます(申し込みが必要です)。

▷前納の種類

- ・6か月分の前納
4月～9月分を4月末、10月～3月分を10月末までに納付(口座振替：4月末と10月末に振替)
- ・1年分または2年分の前納
4月末までに納付(口座振替：4月末に振替)

▷申込期限

- ・4月～9月分：2月末
 - ・10月～3月：8月末
 - ・1年分、2年分：2月末
- ※現金前納の場合、6か月分、1年分以外でも、希望月から翌年3月までの前納ができます。
- ※月末が休日の場合は、翌営業日が振替日または納付期限となります。

▷問い合わせ 天王寺年金事務所 ☎06(6772)7531

または保険年金課国民年金係

後期高齢者医療保険 高額医療・高額介護合算制度 超過分を支給

この制度は、世帯で令和3年8月1日～令和4年7月31日に支払った医療保険と介護保険の自己負担金の合計額が、所得区分に応じた自己負担限度額を超えた場合に、その超えた金額を支給するものです。支給の対象となる人には、申請書を送付していますので、同封

している返信用封筒で大阪府後期高齢者医療広域連合給付課に郵送してください。

なお、この期間に、他の都道府県から転入した人は、勧奨通知の対象でなくても、申請により負担額に応じて支給される場合がありますので、問い合わせてください。

《高額療養費(外来年間合算)

支給申請書が届いている人へ》

高額介護合算療養費の支給には、先にこの申請書の提出が必要です。至急、提出してください。

▷問い合わせ 大阪府後期高齢者医療広域連合給付課

☎06(4790)2031

または保険年金課老人医療係

南河内環境事業組合 入札参加資格申請受付

令和5年度の建設工事や測量・建設コンサルタントなどの業務への入札参加資格申請を受付します。

なお、前年度受付したものは申し込みの必要はありません。

▷受付期間 2月1日(水)～10日(金)(消印有効)

▷要領配布期間 2月10日(金)まで(土・日曜日、祝日を除く午前9時～午後5時30分)

※要領は、窓口または組合ホームページ (<http://www.minamikawachi-kankyo.or.jp>) から入手できます。

▷登録有効期間 令和5年4月1日～令和6年3月31日(1年間)

▷申込方法 申請書を郵送してください(郵送のみ受付)。

▷要領配布・申請・問い合わせ 南河内環境事業組合総務企画課 〒584-0054富田林市大字甘南備2345番地 ☎(33)6584

近つ飛鳥博物館 2月の催し



1. スポット展「史跡由義寺跡発掘調査速報展」

由義寺跡の最新の発掘調査情報を紹介します。

▷日時 2月11日(土・祝)～3月19日(日) 午前10時～午後5時(入館は午後4時30分まで)

▷休館日 毎週月曜日

▷観覧料 一般310円[250円]、高校・大学生、65歳以上210円[170円]、中学生以下・障がい者手帳をお持ちの人[介助者1人含む]無料([]内は20人以上の団体料金)

2. 土曜講座「史跡由義寺跡発掘調査について」

▷日時 2月25日(土) 午後2時～3時

▷場所 府立近つ飛鳥博物館

● 地階ホール
● ▷講師 河村卓さん(八尾市観光・文化財課)

● ▷参加費 200円
● ※ただし、当日の入館のリーフレットまたは年間パスポートの提示で無料となります。

● ▷定員 100人

3. 入門講座「古墳時代の鉄器生産」

● 常設展示品をもとに学芸員が古墳時代をやさしく解説します。

● ▷日時 2月11日(土・祝) 午後2時～3時

● ▷場所 府立近つ飛鳥博物館 地階ホール

● ▷講師 島崎久恵さん(当館総括学芸員)

● ▷参加費 200円

● ※ただし、当日の入館のリーフレットまたは年間パスポートの提示で無料となります。

● ▷定員 100人

4. こどもファーストデイ

● 家族のコミュニケーションづくりを応援します。色々な工作を自分の手で作ってみよう。スタン

● プカードがいっぱいになると、記念品をプレゼントします。

● ▷日時 2月18日(土) 午後1時30分～3時(随時受付、材料がなくなり次第終了)

● ▷場所 府立近つ飛鳥博物館 1階ロビー

● ▷参加費 100円

5. バックヤードツアー

● 普段は見る事ができない収蔵庫などの博物館の裏側を見学します。安藤忠雄建築が好きな人にもおすすめです。

● ※当日は展示室をご見学のうえ、ご参加ください。

● ▷日時 2月19日(日) 午後1時30分～

● ▷場所 府立近つ飛鳥博物館 地階ホール

● ▷定員 20人(先着順)

● ※詳しくは、ホームページなど確認してください。

● ▷問い合わせ 府立近つ飛鳥博物館

● ☎(93)8321

● <http://www.chikatsu-asuka.jp/>

近畿夜間中学校 「連合作品展」

近畿の夜間中学校に通う10代から90代までの年齢の生徒たちが作成した作品を一堂に集めた「連合作品展」を開催します。

▷日時 2月12日(日) 午前9時～午後2時

▷場所 八尾市生涯学習センター(かがやき)学習プラザ(八尾市旭ヶ丘5-85-16)

▷問い合わせ 八尾市立八尾中学校夜間学級 連合作品展担当

☎072(998)9551

自衛官など募集

◀予備自衛官補(一般：技能)▶

予備自衛官補とは、必要な教育訓練を受け終了後に予備自衛官となる制度です。

▷受付期間 4月6日(木)まで

▷試験期日 4月8日(土)～23日(日)の内1日

▷応募資格

一般：日本国籍を有する18歳以上34歳未満の者

技能：日本国籍を有する18歳以上で国家免許資格などを有する者(資格により53歳未満～55

歳未満の者)

◀自衛官候補生(任期制自衛官)▶

▷応募資格 採用予定月の1日現在、日本国籍を有する18歳以上33歳未満の者

▷受付期間 年間を通じて

▷試験期日 受付時にお知らせします。

▷問い合わせ 自衛隊大阪地方協力本部富田林地域事務所

☎(24)3799、FAX(24)3999



春の全国火災予防運動「お出かけは マスク戸締り 火の用心」

3月1日(水)～7日(火)は、全国火災予防運動が実施されます。富田林市消防本部では、火災防止対策を重点に巡回広報活動などを実施します。▷問い合わせ 富田林市消防本部予防課 ☎(23)1124



できることから始めよう！ エコドライブのすすめ

エコドライブとは、燃料消費量やCO₂排出量を減らして地球温暖化防止につながる「運転技術」や「心がけ」のことです。できることから始めてみましょう。

●ふんわりアクセルで発進

日々の運転において、やさしい発進(最初の5秒で、時速20km程度が目安)を心がけるだけで、燃費が改善します。焦らず、穏やかな発進は、安全運転にもつながります。

●車間距離にゆとりをもって、加速・減速の少ない運転

車間距離が短くなると、ムダな加速・減速の機会が多くなり、燃費が悪化します。交通状況に応じて、速度変化の少ない運転を心がけましょう。

●減速時は早めにアクセルを離す 信号が変わるなど停止することが分かった際に、早めにアクセルから足を離すと、エンジンブレーキが作動し燃費が改善します。また、減速するときや坂道を下るときにもエンジンブレーキを活用しましょう。

▷問い合わせ 都市環境課美しいまち係



全国瞬時警報システム (J-アラート)の 全国一斉情報伝達試験

地震・津波や武力攻撃などの発

生時に備え、情報伝達試験を行います。

▷日時 2月15日(水) 午前11時

▷内容 防災行政無線のスピーカーから、次のように放送されます。

①「これは、Jアラートのテストです。」×3回

②「こちらは、防災河南町です。」
※試験放送です。特に何か行動する必要はありません。

▷問い合わせ 危機管理室安全安心係

2月のごみ・し尿

| もえるごみ | |
|--------|----------|
| 収集地区名 | 収集日 |
| 大宝地区 | 毎週 月・木曜日 |
| 大宝地区以外 | 毎週 火・金曜日 |

| もえないごみ (粗大ごみ) | 収集日 |
|---------------|------------|
| | 第4水曜日(22日) |

| 資源ごみ | |
|--|---------------------------|
| ごみの種類 | 収集日 |
| ①空き缶・②空きビン | 第2水曜日(8日) |
| ③ペットボトル ④プラスチック製容器包装 (発泡スチロール含む) | 第2木曜日(9日) 第4木曜日(23日・祝) |

※資源ごみ当日は、午前8時ごろから収集に入りますので、それまでに地区の資源ごみ置き場に出してください。ご協力をお願いします(地区により収集時間が遅くなることもあります)。

※資源ごみは、レジ袋などに入れず、①と②は一緒に、③と④は別々の推奨袋に直接入れて出してください。[スプレー缶・カセットボンベは、必ず使い切ってから空き缶・空きビンの収集日に出してください。](#)

| し尿 | | |
|---|--------|------------------|
| 収集地区名 | 通常の収集日 | 月2回収集 申込者の収集日 |
| 東山・一須賀・大ヶ塚 山城・寺田・白木・長坂 今堂・北加納・南加納 芹生谷・馬谷 | 13日(月) | 13日(月) 27日(月) |
| 平石・弘川・持尾 下河内・上河内・青崩 | 14日(火) | 14日(火) 27日(月) |
| 中・神山・寛弘寺 | 15日(水) | 15日(水) 27日(月) |
| 軽自動車による収集 | 17日(金) | |

※収集日程は、天候などにより変更する場合があります。また、土・日曜日および祝日の臨時汲み取りはできません。

※申請している人数、名義人が変更になった場合や、汲み取りが不要になった場合は、必ず住民生活課衛生係に連絡してください。

今月のトピックス

フォトトピックス

人権・図書・相談

けんこうガイド

消費生活だより

みんなのページ

地域の情報

町の情報



ICT推進公民館講座 リモート会議システム (Teams) 体験会

オンラインコミュニケーションツールの1つである、リモート会議システム(Teams)の基本的な操作を体験してみませんか。

- ▷日時 2月19日(日) 午前10時～正午
 - ▷場所 中央公民館3階 研修室
 - ▷内容 チャット、画面共有、ファイル共有、カメラ背景設定方法などの操作体験
 - ▷対象 町在住・在勤・在学の人
 - ▷定員 10人(申込多数の場合は抽選)
 - ▷参加費 無料
 - ▷持ち物(あれば) ノートパソコンまたはタブレット端末
- ※当日はEmailの使用、Wi-Fiへの接続作業が必要です。パソコンの仕様などで接続できない場合は、自分のパソコンで参加できない場合がありますのでご了承ください。
- ▷申込方法 ネット予約、電話または窓口で申し込んでください(電話・窓口での受付は開館日の

午前9時～午後5時)。

- ▷申込期限 2月14日(火)の午後5時まで
- ▷申込・問い合わせ 中央公民館 ☎(93)6222



←ネット予約はこちら

あそびのひろば・ スポーツ広場

町青少年指導員連絡協議会・町体育協会・町スポーツ推進委員協議会共催で開催します。一緒に楽しい1日を過ごしませんか。

- ▷日時 2月26日(日) 午前10時～午後0時30分頃(雨天決行)
 - ▷場所 ぶくぶくドーム
 - ▷内容
 - あそびのひろば(丸太切り競争、木工細工など)、レクリエーション(バルーンアートなど)
 - スポーツ広場(体力測定コーナーなど)
- ※スポーツ広場は午前10時～正午に実施します。
- ▷対象 町在住の未就学児～小学生とその保護者
 - ▷参加費 無料
 - ▷持ち物 マスク、軍手、体育館シ

ューズ(上履き)、動きやすい服装など

- ▷問い合わせ 生涯まなぶ課まなび振興係・スポーツ振興係

焚き火を楽しもう!!

「焚き火」を通じて冬の自然を体感しませんか。薪の組み方や火の扱いを学び、焚き火をし、アルミ缶でご飯を炊きます。

- ▷日時 2月18日(土) 午前10時30分～午後1時30分頃(小雨決行、雨天中止)
- ▷場所 ぶくぶくドーム屋外広場
- ▷対象 町在住・在勤・在学の人
- ▷定員 10組(応募者多数の場合は抽選)
- ▷参加費 1組300円
- ▷持ち物 マスク、汚れてもいい服装、米、アルミ缶(空き缶350ml)、軍手、水筒、おかず(インスタントカレーなど)
- ▷申込方法 電話または窓口で申し込んでください(受付は開館日の午前9時～午後5時)。
- ▷申込期限 2月7日(火)の午後5時まで
- ▷申込・問い合わせ ぶくぶくドーム ☎(93)8866

大和川・ 石川クリーン作戦

～みんなの力でクリーンな川を～

大和川・石川流域などで府内最大の一斉清掃を行います。

- ▷日時 3月5日(日) 午前9時～10時
- ▷場所 石川スポーツ公園河川敷
- ▷問い合わせ 都市環境課美しいまち係

はじめの一歩 ボランティアサロン

なにかから始めればよいかと不安な人でも、ボランティアサロンには経験豊富なボランティアがいます。手芸などをしながら、語り合いませんか。

- ▷日時 2月9日(木) 午前10時～正午
- ▷場所 かなんぴあ2階 ボラン

ティアルーム

- ▷内容 ミニ色紙のひな人形作り、ボランティアに関する情報交換や相談
- ▷問い合わせ 町ボランティアセンター(町社会福祉協議会内) ☎(93)6299

□河南水道センター
☎ (93) 2500

■近つ飛鳥小学校
☎ (93) 3200

■中村こども園
☎ (93) 6866

■ぷくぷくドーム
☎ (93) 8866

■中央公民館および図書館
(やまなみホール)
☎ (93) 6222

■町立中学校
☎ (93) 2263

■かなん桜小学校
☎ (93) 2815

■石川こども園
☎ (90) 2068

■大宝地区公民館
☎ (93) 6580



紙おむつ給付金

在宅で介護している家族に対し紙おむつ給付金を支給します。次の要件をすべて満たしている人は、申請してください。

▷要件

- ・介護保険法に規定する保険者が河南町である65歳以上で、常時紙おむつを使用している人
- ・要介護認定が「要介護3」以上の人
- ・対象者を含む同一世帯全員が町民税非課税の人

※入院中、介護保険施設入所中は対象外

▷給付金額 上限5,000円/月

▷申請・問い合わせ 高齢障がい福祉課高齢福祉係



子育て講習会 「ママのリフレッシュ タイム! ~ヨガ~」

心身ともに健康に子育てができるよう、ヨガで身体を動かし、リフレッシュしませんか。

▷日時 3月15日(水) 午前10時~11時30分

▷場所 かなんぴあ2階 大会議室(みんなのへや)

▷対象 1歳~就園前の子どもとその保護者

▷講師 塚本純さん

▷定員 10組(先着順)

▷参加費 無料

▷申込方法 2月22日(水)~3

月7日(火)に電話、FAX(93)7560または、窓口で申し込んでください。申込用紙は、町ホームページからダウンロードすることができます(定員に満たない場合は募集を継続します)。

▷申込・問い合わせ おやこ園



おやこ園 2月のスケジュール

| 名称・日程 | 時間 | 場所 | 対象児童 |
|--|--|--------------------|------------------|
| あそびのひろば こどもえほんしつ 月曜日~土曜日 | 午前10時~ 午後4時 | かなんぴあ1階 あそびのひろば | 0歳~就学前 |
| | 制作コーナー : 1日(水)~28日(火)まで折り紙は「おに」です。17日(金)~3月3日(金)は、「おひなさま」の制作をします。 | | |
| おはなし会 17日(金) | 午前11時~ 11時20分 | かなんぴあ1階 あそびのひろば | おやこ園にあそびにきたおともだち |
| | かなんおはなし会「どんぐりころころ」が、年齢に合わせた楽しいお話を用意してみなさんをお待ちしています。 | | |
| イングリッシュタイム スカーニャ先生と 英語であそぼう! 2日(木)・16日(木) | 午前10時30分~ 11時 | かなんぴあ1階 あそびのひろば | おやこ園にあそびにきたおともだち |
| | 外国人の先生と歌や手遊びをしながら楽しく英語に親しみます。スカーニャ先生と英語の歌やふれあい遊びを通して親子で楽しく学びましょう。 | | |
| うたのひろばリトミック さよみん先生とあそぼう! 9日(木) | 午前10時30分~ 11時 | かなんぴあ1階 あそびのひろば | おやこ園にあそびにきたおともだち |
| | リトミックインストラクターさよみん先生と、歌やピアノに合わせて楽しくふれあい遊びをしながら、リズム感を養います。 | | |
| ベビーしゅっぱぽ 28日(火)申込制 | 午前10時~ 11時 | かなんぴあ2階 みんなのへや | 2か月~12か月児 |
| | 赤ちゃんとおかあさんとのふれあいあそび(ベビーリトミック)やお誕生会をします。参加希望の人はおやこ園に申し込みをしてください(電話での申し込み可)。 | | |

※保育士が子育ての相談に応じます。気軽にお越しください。

▷問い合わせ おやこ園



募集

男女共同参画 推進審議会委員を募集

町では、ジェンダー平等社会の実現を目指し、推進施策などについて審議する「男女共同参画推進審議会」の委員を募集します。

- ▷ 募集人数 3人
- ▷ 応募資格 18歳以上(委嘱時の年齢)で町在住・在学・在勤の人
- ▷ 任期 令和5年4月1日～令和7年3月31日
- ▷ 応募方法 窓口または町ホームページで配布する応募用紙に必要事項を記入し、〒585-8585(住所不要)河南町人権男女共同社会室へ郵送または持参、メール(jyumin@town.kanan.osaka.jp)で応募してください。
- ※現在、町の審議会などの委員である場合は、その名称も記入してください。
- ▷ 応募期限 2月28日(火)まで(当日消印有効)
- ▷ 問い合わせ 人権男女共同社会室(住民生活課内)

放課後児童クラブ (学童保育)指導員募集

町放課後児童健全育成連絡協議会では、放課後、保護者などが就労などで留守にしている家庭の児童を対象に、遊び場や生活の場を提供しており、そこで働ける人を募集しています。

- ▷ 受付期間 2月1日(水)～15日(水)
- ▷ 時給 1,077円～1,199円
- ※放課後児童支援員認定資格、保育士資格、教員免許など優遇

▷ 勤務時間

平日:放課後(概ね午後2時～6時30分ごろ)

休日(学校休日・長期休み含む):
午前8時～午後6時30分ごろ

※時間は応相談、シフト制

▷ 勤務場所

近つ飛鳥小学校、かなん桜小学校の各放課後児童クラブ

▷ 問い合わせ 放課後児童健全育成連絡協議会事務局(こども1ばん課内)

農業委員会の各委員 を募集

任期満了に伴い、新しい委員の候補者を募集します。

地域農業の振興に理解のある皆さんの応募をお待ちしています。

▷ 募集委員および人数

- ・ 農業委員会委員 14人
- ・ 農地利用最適化推進委員 5人

▷ 対象 農業に関する識見を有し、農地などの利用最適化の推進に関する事項や、その他農業委員会の所掌事務を適切に行うことができる人

▷ 任期 令和5年7月20日～令和8年7月19日

▷ 応募方法 応募用紙に必要事項を記入し、〒585-8585(住所不要)農業委員会事務局へ郵送または持参してください。

※受付は2月17日(金)から。

※応募用紙は、農業委員会事務局(役場2階)で配布または、町ホームページ(農業委員会ページ)からダウンロードできます。

▷ 募集期間 2月17日(金)～3月16日(木)(当日消印有効)

▷ 応募・問い合わせ 農業委員会事務局(農林商工観光課内)

学校体育施設開放の 団体登録

小学校の校庭と体育館を、地域の人たちのスポーツ活動の場として開放しています。利用する場合は、事前に団体登録が必要です。

▷ 開放日 学校休業日

▷ 場所 近つ飛鳥小学校、かなん桜小学校

▷ 対象 原則として、利用する小学校区に居住し、責任者が明確な団体

▷ 登録方法 窓口で配布の利用団体登録届に必要な事項を記入し提出してください

▷ 登録期限 2月15日(水)の午後5時まで

※令和4年度の登録をしていた団体も改めて令和5年度の登録が必要です。

※その他については、学校開放運営委員会で決定します。

▷ 登録・問い合わせ ぶくぶくドーム ☎(93)8866

学校

就学通知書は 届いていますか

4月から小・中学校に入学する児童・生徒の保護者あてに、就学通知書を郵送しています。

まだ届いていない場合は、教育課まで問い合わせてください。

また、国立・私立などの小・中学校へ入学する場合は、その学校が発行する入学許可書を持って、教育課へ届け出てください。

▷ 届出・問い合わせ 教育課教育総務係



令和5年二十歳の集い

穏やかに晴れた1月9日(月・祝)、ぶくぶくドームで二十歳の集いを開催。

式典では、二十歳を代表して吉本誉さんが「これまでの人生で、物事に本気で向き合い、本気で取り組むこと、そして相手を心から思いやることのできる大きな器を持つことが大切だと感じました。私の夢は、会社を起こして大成功させることです。」と力強い誓いの言葉を述べました。

それぞれの目標や夢が叶うことを願い、



河南町の未来を担う、二十歳の若者にエールを!



※写真撮影時のみマスクを外しています。

■町の人口(令和4年12月31日現在) 男 7,322人 女 7,673人
14,995人 前年同月より152人減
■世帯数 6,685世帯 ■町の面積 25.26km²

広報はスマホアプリ
「マチイロ」で



町公式LINEアカウントと
友達になろう!

