



かなん 6

Public Relations Kanan Town



心はずむ、物語の世界

図書館まつり (詳細は3ページ)

議会だより合併号

町の情報 タウン インフォメーション Town Information ... 12

Contents

今月のTOPICS	2	けんこうガイド	6
まちの話 <small>フォト トピックス</small> Photo Topics ...	3	地域の情報	8
みんなのページ	4	図書館だより・相談	11



来庁不要

証明書をオンライン申請で取得できます

マイナンバーカードを利用してオンライン申請することで、証明書などを役場窓口に行くことなく取得できます。

▷取得できる人 原則本人

▷取得費用 各種証明書発行手数料・郵送料(実費)

▷取得の流れ

- ①「クロスアイディ (xID)」アプリをダウンロードし、マイナンバーカードを読み取らせ、アカウントを作成してください。
- ②各種申請フォームに、クロスアイディを認証のうえ、必要事項を入力してください。
- ③担当課にて申請内容を確認後、手数料・郵送料をメールで通知しますので、クレジットカード決済で支払いを完了してください。
- ④担当課にて入金確認後、住所地に証明書が普通郵便で発送しますので、受け取ってください。

〈詳しくは〉



取得できる証明書	担当課
<ul style="list-style-type: none"> ・住民票の写し ・住民票記載事項証明書 ・印鑑登録証明書 ・戸籍全部事項証明書・個人事項証明書 ・戸籍の附票の写し ・身分証明書 ・独身証明書 	住民生活課
<ul style="list-style-type: none"> ・所得証明書 ・納税証明書(町府民税・森林環境税、固定資産税(単独名義課税分)) ・完納証明書 ・固定資産税 評価証明書 ・固定資産税 公課証明書 ・課税台帳兼名寄帳 	税務課

▷問い合わせ 住民生活課、税務課

母子手帳アプリ

かなん子育てアプリ

母子手帳アプリ「かなん子育てアプリ」の提供を開始しています。

妊娠・出産・子育てをサポートする便利な機能が充実していますので、ぜひ利用してください。

▷利用方法 「母子手帳アプリ 母子モ」

アプリをダウンロードし、プロフィール登録をしてください。

〈詳しくは〉



▷アプリの機能

- ・子育てに関する行政情報(地域の情報)の取得
- ・妊産婦と子どもの健康データの記録・管理
- ・予防接種のスケジュール管理
- ・家族間での健康データ共有など

※健診や予防接種時は、紙の母子健康手帳が必要です。

▷問い合わせ

健康づくり推進課
健康管理係



南河内デジタルスタンプラリー

歴史をめぐる冒険Ⅱ

南河内地域の寺社や遺跡を巡るデジタルスタンプラリー第2弾を実施します。

▷期間 8月20日(木)まで

▷参加方法 「SpotTour」アプリをダウンロードし、「歴史をめぐる冒険Ⅱ」に参加してください。スポットを訪問するとデジタルスタンプがゲットできます。

▷参加特典 すべてのスタンプを集め、アンケートを回答した人に、抽選で景品をプレゼントします。

▷スポット 全5か所

誉田八幡宮	羽曳野市誉田3-2-8
狭山池(龍神社)	大阪狭山市岩室
叡福寺と聖徳太子御廟	太子町太子2146
弘川寺	河南町弘川43
楠公誕生地	千早赤阪村水分266

▷問い合わせ 農林商工観光課商工観光係

〈詳しくは〉





4/29 **こども図書館まつり**

図書に慣れ親しみ、図書館に気軽に来てもらえるよう、こども図書館まつりを開催しました。人形劇や大型絵本の読み聞かせでは、物語の世界に引き込まれ、また、紙ひこうきや缶バッチづくりのワークショップに楽しく取り組み、こどもの笑顔あふれる図書館・公民館となりました。



5/9 **子どもゆめづくりフェスティバル**

子どもたちが安心して暮らせる地域づくりの一環として、民生委員児童委員協議会主催の子どもゆめづくりフェスティバルが開催されました。各地区の委員が用意した遊びや催しを子ども達は笑顔いっぱい楽しみ、委員たちは優しく声をかけ、地域のつながりを深めました。



 **バトントワーリング ペア優勝**

中尾明歌さん・拓人さんが全日本バトントワーリングジュニア選手権大会 ペアU-12の部で優勝を飾りました。4歳から2人で練習に励み、自信をもってペアとして初出場した全国大会。息の合った演技で会場を魅了しました。



 **スポーツチャンバラ 全国3位**

和田翔さんが全国少年少女スポーツチャンバラ選手権大会の打突競技部門(小太刀) 8級で3位入賞しました。スポーツチャンバラは、スピードとタイミングが重要な武道に通じるスポーツです。練習を繰り返し、その努力で1本を勝ち取りました。



楽器の寄贈がありました

町立中学校の吹奏楽部にトロンボーントロンボーンの寄贈がありました。

部員たちは新しい楽器ならではの豊かな響き、演奏のしやすさを感じながら、日々練習に励んでいます。



いきいき百歳体操

(寺田地区10年目・青崩地区9年目)



エコフリーマーケット開催

エコフリーマーケットとは、不用品をリユースしてゴミの減量や環境保全を目的としたフリーマーケットです。気軽にのぞきに來てください。

▷日時 6月21日(日) 午前10時30分～午後4時

▷場所 ぶくぶくドーム館内

▷問い合わせ かなん笑人の会
kananshounin@gmail.com



町スポーツ少年団 活躍!

■河南ミニバスケットボールクラブ

3月21日・22日に徳島県で開催されたスプリングカップで、女子チームが見事優勝しました。



■クラブ員募集

各クラブのクラブ員を募集しています。スポーツを通じて、子どもの「こころ」と「からだ」を育てましょう。

各団体の情報は
こちらから



▷問い合わせ 町スポーツ少年団事務局(ぶくぶくドーム内) ☎(93)8866

区長会(自治振興委員会)名簿

令和8年度の各地区の区長・区長会(自治振興委員会)の役員が決まりました。

区長は、地区のまとめ役・町とのパイプ役として、地域活動に欠かせない重要な役割を担ってくれます。

▷区長一覧(敬称略)

▷問い合わせ 自治振興委員会事務局(自治防災課)

地区名	氏名	役職
大ヶ塚	にしうら やすひこ 西浦 康彦	
一須賀	のむら まもる 野村 守	副会長
東山	きたやま たかひろ 北山 隆弘	
山城	やまもと しげゆき 山本 茂幸	
北加納	よとし けんいち 吉年 研一	
南加納	まるやま たかよし 丸山 隆吉	
白木	あきおか よしひこ 浅岡 善彦	会長
長坂	なかの あきみ 中野 昭三	
今堂	はった たかし 八田 士	
平石	ふくい ただお 福井 忠雄	
寺田	なかたに みずひこ 仲谷 瑞彦	

地区名	氏名	役職
鈴美台1丁目	はしもと さいぞう 橋本 才造	
鈴美台3丁目	かした まさき 鍛冶田 真紀	
持尾	うえだ のぶゆき 上田 進之	
弘川	なかの かずひろ 仲野 和弘	
下河内	やなぎもと たかし 柳本 隆	
上河内	たなか なりひさ 田中 成久	
青崩	にった てるゆき 新田 晃之	
さくら坂1丁目	ながよし なおみ 永吉 直美	副会長
さくら坂2丁目	たけだ しんや 武田 真也	監事
さくら坂3丁目	かつらぎ ひろし 葛城 裕	
さくら坂4丁目	まるおか ひろし 丸岡 博司	

地区名	氏名	役職
さくら坂南	たつ ひろゆき 樹 広行	
芹生谷	たにがわ みちお 谷川 道雄	監事
馬谷	ふるかわ もとかず 古川 元一	
中	ふくおか ひでとも 福岡 秀友	
神山	おおほし よしのぶ 大橋 与志信	
寛弘寺	うめがわ あきら 梅川 彰	副会長
大宝1丁目	まつもと みつぶ 松本 三信	
大宝2丁目	たけもと かずひろ 武本 多弘	副会長・ 会計
大宝3丁目	なかむら ふみお 仲村 文男	
大宝4丁目	うえにし こうじ 上西 耿二	
大宝5丁目	むらこそ じゅんじ 村社 準二	

町各種団体の総会結果

町各種団体の令和8年度総会が開催されました。
役員に変更があった団体は、役員氏名を掲載しています。

- ▷介護者(家族)の会「さくらんぼ」
- ▷身体障がい者福祉協会
- ▷民生委員児童委員協議会
- ※12月に役員改選
- ▷ボランティア連絡会

会長	山本 典子
副会長	櫻井 すみ子
書記	浮田 秀代
会計	久保田 三枝子
会計監査	大滝 佳子
	上野 のり子

- ▷食生活改善推進協議会

会長	日谷 眞智子
副会長	木村 恭子
会計	山口 香里
	竹本 ますみ
会計監査	高橋 義男
	宮本 茂美
書記	柳 みゆき
	下田代 典子

- ▷老人クラブ連合会

会長	仲谷 徳雄
副会長	桐石 一則
	井上 尚志
副会長・会計	山本 一己
副会長・書記	山中 章嘉
会計監査	森本 泰央
	阿籬 善文

※順不同、敬称略

かなん句会

己が影と共に泳げる水馬

順子

代掻の後澄む水に雲の影

喜美子

白夜の海波青くして月白し

友恵

ワイナリー試飲愉しむ梅雨晴間

眞智子

友集ひ円卓の句座若葉風

英代

ひもすがら猫を相手に梅雨ごもり

栄子

幾千の四葩の毬に甘雨かな

弘子

借景の川も馳走や鮎の宿

千代子

桑の実を摘めば真紅に指染まる

攝子

かたつむり葉裏を出でし雨上がり

君代

毎月第3水曜日の午後1時30分〜
4時 中央公民館3階会議室で
活動しています。

けんこうガイド

健康料理教室

「食べるエステ！毎日発酵習慣ランチ」をテーマにした健康料理教室を開催します。

- ▷日時 7月14日(火) 午前10時～午後1時
- ▷場所 かなんぴあ2階 調理室
- ▷メニュー
 - ・まるやかトマトチキンカレー
 - ・野菜の塩麴炒め
 - ・甘酒きなこもち
- ▷対象 町在住の人
- ▷定員 15人(先着順)
- ▷参加費 500円(当日徴収)
- ▷持ち物 エプロン、三角巾、筆記用具
- ▷申込方法 電話、窓口
- ▷申込期限 7月3日(金)
- ▷申込・問い合わせ 健康づくり推進課健康管理係

集団住民健診 まだ予約できます！

集団住民健診では、特定健診とがん検診がまとめて受診できます。予約を受付していますので、申し込んでください。

▷予約可能日

6月26日(金)、
29日(月)、
30日(火)

〈詳しくは〉



乳がん検診・子宮頸がん検診：
6月25日(木)、29日(月)

▷場所 かなんぴあ

▷申込方法 電話、窓口

※定員になり次第、申し込みを締め切ります。

▷申込・問い合わせ

健康づくり推進課
健康管理係



歯科健診を 受けましょう

歯の健康は、体の健康につながります。歯科健診を受けましょう。

▷受診期間 令和9年3月31日(水)まで

▷場所 指定の歯科医院

▷費用 年度内1回無料
《成人歯科健診》



▷対象 20～74歳の人

▷申込方法 町に電話

▷申込期限 令和9年3月23日(火)

▷申込・問い合わせ 健康づくり推進課健康管理係

《後期高齢者歯科健診》

▷対象 75歳以上の人

▷申込方法 医療機関に申込み

▷問い合わせ 保険年金課老人医療係

おいしく楽しく

健康料理

材料(2人分)

1人分 エネルギー：125kcal / 塩分：0g

くず粉	16g	抹茶パウダー	小さじ1/2
水	240ml	ぬるま湯	小さじ1と1/2
きび砂糖	大さじ4	ゆであずき	40g

食生活改善推進協議会

<今月の料理>

～抹茶くず流し～

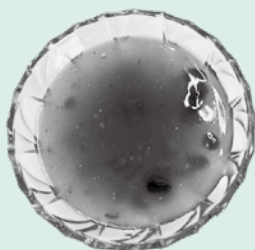

— 作り方 —

- ①くず粉をボウルに入れ、水を少しずつ加えて溶きのばし、きび砂糖を加える。
- ②手鍋に①を入れ、火にかける。鍋底を混ぜ返しながら、とろみがつくまで練る。
- ③抹茶パウダーをぬるま湯で溶かし、②に茶こしで裏ごししながら加えて混ぜる。
- ④火からおろし、ゆであずきを混ぜ合わせる。泡立えないように静かに混ぜながらあら熱を取り、カップに注ぎ入れる。

栄養士からの ワンポイントアドバイス

きび砂糖はサトウキビが原料で、身体へのナトリウムを排出し高血圧を防ぐ効果のあるカリウム、骨の主成分カルシウム、貧血を和らげるマグネシウムや鉄など、身体の調子を整えるミネラルを多く含みます。コクのある優しい甘さがあり、白砂糖の代わりに幅広く使用できます。煮物、照り焼き、炒め物などの「和食」や、風味を活かした「お菓子づくり」に最適です。主成分は白砂糖と同じ糖質であるため、摂り過ぎには注意しましょう。

ストップエイズ まずはHIV検査

(詳しくは)



6月1日～7日はHIV検査普及週間です。

あなたとあなたの大切な人のために、検査を受けてみませんか。

▷検査日 毎月第1・第3水曜日

▷費用 無料

▷問い合わせ 富田林保健所

☎(23)2683

脳きらめきチェック

ゲーム感覚で楽しく認知機能をチェックできます。

※認知症の診断ではありません。

▷日時 6月26日(金) 午後1時～3時30分(1人30分)

▷場所 役場1階 相談室2

▷対象 町在住の65歳以上の人

▷定員 5人(先着順)

▷持ち物 眼鏡など

▷申込方法 電話、窓口

▷申込期限 6月19日(金)

《脳きらめき体験コーナー》

▷日時 6月24日(水)、25日(木)
いずれも午前9時30分～11時30分(1人10分程度)

※申込不要

▷場所 かなんぴあ1階 相談室

▷申込・問い合わせ 高齢障がい福祉課高齢福祉係

休日救急診療

診療日 日曜日、祝日、年末年始

富田林市立休日診療所 ☎(28)1333

受付時間 内科 午前9時～11時30分
午後1時～3時30分
歯科 午前9時～11時30分

富田林病院(中学生まで) ☎(29)1121

受付時間 小児科 午前9時～11時30分
午後1時～3時30分

小児夜間救急(中学生まで)
当番病院案内 ☎072(958)0119

平日：午後8時～翌朝8時
土日祝・年末年始：午後4時～翌朝8時
大阪南消防局指令センターが当番病院を紹介し、緊急の場合は救急車で搬送します。
※当番病院へ直接行かれても受診できません。
※上記以外の時間帯でも受診できる病院を案内します。

救急安心センターおおさか
救急医療相談窓口 ☎#7119

急なケガや病気をしたとき、救急車を呼んだ方がいいか、今すぐに病院に行った方がいいかなど、判断に迷ったときは相談してください。看護師が医師の支援体制のもと、24時間対応します。
※相談の結果、緊急性がある場合は、直ちに救急車が出発します。
※つながらない場合、ダイヤル回線やIP電話の場合は、☎06(6582)7119

大阪府救急医療情報センター
☎06(6693)1199

救急車を呼ぶほどではないが、受診する医療機関がわからない場合に相談してください。(365日24時間対応)

小児救急電話相談 ☎#8000

夜間(午後7時～翌朝8時)の子どもの急病時、病院へ行ったほうがいいか判断に迷ったときは相談してください。
※つながらない場合、ダイヤル回線やIP電話の場合は、☎06(6765)3650
※受診判断の目安として
「こどもの救急」ホームページを活用してください。



大阪府こころの健康総合センター ☎06(6607)8814
関西いのちの電話 ☎06(6309)1121

6月のスケジュール ※プライバシーは守ります。

かなんぴあ(保健福祉センター)			
種類	実施日	受付時間	備考
栄養相談(予約制)	月～金曜日	9:00～16:00	離乳食から介護食まで栄養に関する相談を受け付けます(電話相談もできます)
育児相談(予約制)	6月8日(月)	予約時に通知	対象 2か月～12か月児 内容 身体計測、栄養相談、育児相談
ママヨガ&ベビーマッサージ(予約制)	6月15日(月)	9:45～	対象 産後2か月～1年未満の母子 内容 赤ちゃんと一緒にヨガやベビーマッサージ
1歳6か月児健診	6月4日(木)	個別通知	対象 令和6年10月～11月生まれ
5歳児健診	6月10日(水)	個別通知	対象 令和3年4月～5月生まれ
富田林保健所 ☎(23)2681			
種類	実施日	受付時間	備考・問い合わせ
こころの健康相談	月～金曜日	9:00～12:15 13:00～17:45	予約が必要です。☎(23)2684
エイズに関する相談	月～金曜日	9:30～12:15 13:00～17:00	電話相談もできます。☎(23)2683
血液検査(エイズ・梅毒) 尿検査(クラミジア)	6月3日(水)、 17日(水)	13:30～14:30	匿名で検査ができます。 エイズ抗体検査は無料です。梅毒血清反応検査、クラミジア抗原検査は有料と無料の場合があります。 ☎(23)2683
骨髄バンク ドナー登録	6月3日(水)	11:00～12:15	電話またはインターネットで予約が必要です。 ☎(23)2683
水質検査(飲用水・井戸水・遊泳場水・浴場水) 腸内細菌検査 ぎょう虫卵検査	6月8日(月)、 22日(月)	9:30～11:30	検査は有料です。 水質検査(一部)、ぎょう虫卵検査は、予約が必要です。 藤井寺保健所検査課☎072(952)6165
医療機関に関する相談	月～金曜日	9:00～12:15 13:00～17:30	「診療において十分な説明がなく不安」「○○科のある病院を教えてください」など医療機関に関する相談に応じます。

地域の情報

国家公務員採用試験

〈詳しくは〉



2026年度国家公務員採用一般職試験(高卒者試験)を実施します。

- ▷試験日 9月6日(日)
- ▷試験区分 事務、技術、農業、農業土木、林業
- ▷試験地 大阪市など
- ▷申込方法 インターネット
- ▷申込期間 6月12日(金)～24日(水)
- ▷問い合わせ 人事院近畿事務局 試験第二係 ☎06(4796)2191

自衛官募集

〈詳しくは〉



仕事はこの国を守ること。特別職国家公務員の自衛官になりませんか。

《一般曹候補生》

現場の部隊で自衛官として長く活躍したい人向けの制度です。

▷試験日・応募期間

	試験日	応募期間
第2回	9月16日(水)～27日(日)のうち1日	7月1日(水)～9月1日(火)
第3回	11月28日(土)～12月6日(日)のうち1日	9月15日(火)～11月20日(金)

▷応募資格 日本国籍を有する18歳～32歳

《2等陸・海・空士》

陸上自衛隊は2年、海上・航空自衛隊は3年を1任期として、期間を定めて勤務する制度です。

- ▷応募期間 通年
- ▷応募資格 日本国籍を有する18歳～32歳
- ▷問い合わせ 自衛隊大阪地方協力本部富田林地域事務所 ☎(24)3799

《連続講座(前期)》

近つ飛鳥で「古墳の終焉」を語る

大阪と奈良2つの「飛鳥」の古墳を中心に、古墳の終焉から社会の変化について読み解きます。

■第4回 飛鳥の葬地空間と造営 主宰者

日時：6月7日(日) 午後1時30分～3時45分

講師：明日香村教育委員会文化財課 西光 慎治氏

■第5回 日韓の古墳にみる薄葬化—終末期古墳の源流—

日時：6月21日(日) 午後1時30分～3時45分

講師：日本大学文理学部史学科 山本 孝文教授

▷会場 地階ホール

▷定員 150人

▷参加費 各回500円

■番外編 歴史ウォーク

「二つの飛鳥の終末期古墳を歩く」

飛鳥時代の古墳について、より理解を深めてもらうため、現地見学会を実施します。

第1回 近つ飛鳥(大阪)編

日時：6月27日(土) 午後0時30分～4時30分

集合場所：太子・和みの広場

解散場所：太子町役場

参加費：600円

第2回 遠つ飛鳥(奈良)編

日時：7月5日(日) 午前9時30分～午後4時15分

集合場所：近鉄壱阪山駅

解散場所：近鉄飛鳥駅

参加費：1,000円

▷定員 各回40人

▷申込方法 電子フォーム、往復ハガキ

▷申込期限 6月7日(日)

▷問い合わせ 府立近つ飛鳥博物館 ☎(93)8321

〈詳しくは〉



近つ飛鳥博物館 6月の催し



■春季特別陳列

「大阪の眠れる逸品たち」

未公開となっていた遺跡の発掘調査成果や遺物を陳列・紹介します。

▷期間 6月7日(日)まで

▷会場 地階特別展示室

■特別陳列展示解説

学芸員による解説を行います。

▷日時 6月7日(日) 午前11時～11時30分

▷会場 地階特別展示室

～入館案内～

▷開館時間 午前10時～午後5時(入館は午後4時30分まで)

▷休館日 月曜日

▷観覧料 一般310円、高校生・大学生・65歳以上210円、中学生以下・障がい者無料

※20人以上は団体料金あり

《こどもファーストデイ》

月替わりの工作を楽しもう。

▷日時 6月20日(土) 午後1時30分～3時

▷会場 1階ロビー

▷定員 40人(先着順)

▷参加費 100円



赤十字活動資金にご協力を

5月・6月は赤十字運動月間です。自治会や町内会を通じて、災害救護活動や献血などの赤十字活動資金を集めています。

皆さんの温かい支援をお願いします。

▶**問い合わせ** 日本赤十字社大阪府支部河南町分区(町社会福祉協議会) ☎(93)6299

公共職業訓練施設 入校生募集

就職に役立つ専門的な技術や知識を身につけることができる府立夕陽丘高等職業技術専門校の見学会を実施し、10月入校生を募集します。

■一般科目

▶**募集科目** ビル設備管理科、ビルクリーニング管理科、建築内装CAD科

▶**訓練期間** 6か月

▶**定員** 25人

▶**見学日時(予約制)** 6月29日(月)、7月6日(月)・13日(月)・22日(水)・29日(水)、8月5日(水)・21日(金)・27日(木)、9月2日(水) いずれも午後1時30分～3時

■障がい者を対象とした科目

▶**募集科目** ワークアシスト科

▶**訓練期間** 1年

▶**定員** 20人

▶**見学日時(予約制)** 5月22日(金)～7月30日(木) いずれも午前10時30分～、午後1時30分～の90分程度

※土・日曜日、祝日を除く

▶**予約・問い合わせ** 府立夕陽丘高等職業技術専門校(大阪市天王寺区上汐4-4-1) ☎06(6776)9900

しない、させない、就職差別

6月は就職差別撤廃月間です。就職の面接で、本人や家族の出身地・職業、思想・信条などを質問することは、本人に責任のない事項や自由であるべき事項で応募者を判断することになり、就職差別につながるおそれがあります。

就職の機会均等を保障することの大切さと、公正な採用選考について、ご理解をお願いします。

▶**相談窓口** 「なぜ、こんなことを聞くの?」と思うことがあれば相談してください。

・大阪府雇用推進室労働環境課

☎06(6210)9518

・ハローワーク河内長野

☎(53)3081(31#)

▶**問い合わせ** 大阪府雇用推進室労働環境課 ☎06(6210)9518

ひとり親のための就業支援講習

〈詳しくは〉



《ケアマネジャー試験対策》

▶**日時(全6回)** 7月25日～8月29日の土曜日

▶**場所** 大阪府立母子・父子福祉センター

▶**対象** 第29回ケアマネジャー試験申込者で、ひとり親家庭の親・ひとり親を経た寡婦・離婚前で困難を抱える親

▶**定員** 20人

▶**参加費** 6,000円(教材費など)

▶**申込方法** 電子フォーム、往復ハガキ

▶**申込期限** 6月25日(木)必着

▶**申込・問い合わせ**

府立母子家庭等

就業・自立支援

センター

☎06(6748)0263



気象警報の名称が変わりました

新たな防災気象情報の運用を5月29日から開始しました。警報・注意報の情報名称に、危険度に応じた「レベル」を付記して発表します。

	河川氾濫	大雨	土砂災害	高潮
5	レベル5 氾濫特別警報	レベル5 大雨特別警報	レベル5 土砂災害特別警報	レベル5 高潮特別警報
レベル4までに危険な場所から必ず避難してください				
4	レベル4 氾濫危険警報	レベル4 大雨危険警報	レベル4 土砂災害危険警報	レベル4 高潮危険警報
3	レベル3 氾濫警報	レベル3 大雨警報	レベル3 土砂災害警報	レベル3 高潮警報
2	レベル2 氾濫注意報	レベル2 大雨注意報	レベル2 土砂災害注意報	レベル2 高潮注意報
1	早期注意警報			

▶**変更例** (旧) 大雨警報 → (新) レベル3大雨警報

情報名が変わっても、避難の考え方は変わりません。レベル3警報やレベル4危険警報が発表されたら避難指示に十分留意し、危険な場所にいる人は早めの避難を心がけましょう。

▶**問い合わせ** 大阪管区気象台 ☎06(6949)6308

国際電話詐欺に注意しましょう!

特殊詐欺クイズ!

問1. 詐欺電話はどんな番号からかかってくることが多いでしょう?

- ① 国際電話 ② 携帯電話 ③ 固定電話

問2. 詐欺の犯人は最初にどこに連絡してくることが多いでしょう?

- ① メッセージ ② 携帯電話 ③ 固定電話

正解は…

答1. ① 国際電話

+ (国番号) から始まる国際電話の番号からの詐欺電話が多いです。

答2. ③ 固定電話

固定電話にかかってくることが多いですが、携帯電話にかかってくるケースも増加しています。

令和7年中の府内における特殊詐欺被害は過去最悪となり、**被害総額は約339億円**にのぼっています。

被害の多くは電話から始まっており、犯行には国際電話番号が使用されるケースが目立ちます。

固定電話での被害は60～80歳代が多いですが、スマートフォンでの被害は20～30歳代が増加しています。

+ (国番号) から始まる国際電話番号に注意!

詐欺の犯人は国際電話番号を使って詐欺の電話をかけています。



特殊詐欺の犯行に利用された国際電話番号の件数

(未遂等含む)

(前年比)

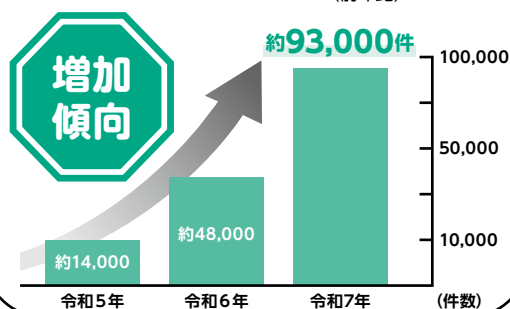

どんな対策をすればいい?

〈固定電話〉

■ 海外との電話が不要な人は、国際電話の発信・着信の休止手続きしましょう。

▷ 休止手続き

(1) 電話申込

国際電話不取扱受付センター ☎0120(210)364

- ① 休止する固定電話で電話をかける
- ② 音声ガイダンスに従い「1」を押す
- ③ 音声ガイダンスに従い

- ・ 休止する電話番号を入力
- ・ 契約者名を音声入力
- ・ 郵便番号を入力

〈詳しくは〉



(2) web申込

〈携帯電話〉

■ 携帯電話の発信設定を正しく行いましょう。

■ キャリアの着信拒否サービスや電話着信規制アプリの利用をおすすめします。

▷ 問い合わせ 富田林警察署防犯保安係 ☎(25)1234

シリーズ「かしこい消費者になるために」

電子レンジの思わぬ事故に注意!

日常的に使う便利な電子レンジですが、「冷凍食品を電子レンジで温めていたら、袋の端が燃え出した」、「電子レンジでゆで卵を作っていたところ、卵が破裂し、電子レンジが壊れた」など使い方を誤ると発煙・発火といった事故につながる可能性があります。

～ワンポイントアドバイス～

- ・ 商品パッケージやレシピに記載された加熱時間の目安を参考に、食品の加熱のしすぎに注意しましょう。
- ・ 容器によっては、電子レンジで使用できないものがあります。取扱説明書はよく確認しましょう。
- ・ こまめに庫内を清掃し、汚れた状態で使用しないようにしましょう。

▷ 問い合わせ 農林商工観光課商工観光係

図書館だより



図書館 火～日曜日 午前10時～午後6時
 大宝分室 水・木曜日 午後1時～4時
 土・日曜日 午前9時～正午、午後1時～4時

新着本紹介



つゆやど
露の宿り

たかせのいち 著
高瀬 乃一 著

駆け落ちをしたが男に捨てられ出戻った小料理屋「露くら」の娘・千代乃。思わぬことから露くらを継ぐことになった千代乃は、従業員、常連客との関係に悩みつつ、一人前の女将となるべく奮闘し…。



こぶしこえき
拳の音が聞こえるか

いわいけいichi 著
岩井 圭也 著

影のように生きる青年・五十嵐遼馬を変えたのは、ボクシングだった。寡黙な青年は拳を交わし、生きた会話の喜びに目覚めていく。やがて立ちあがるのは、悪霊に憑かれた異国のチャンプで…。

▷問い合わせ 町立図書館 ☎(93)6222



たびたび

さくらももこ 著

ミッフィーちゃんの作者・ブルーナさんに会いに行ったユトレヒト、美しすぎた夏の富良野、大感動&大好きなバリ…。単行本未収録のさくらももこの旅エッセイ、全11編を収録。

おはなし会

「かなんおはなし会どんぐりころころ」による絵本の読み聞かせを図書館児童コーナーで行います。

▷日時 6月13日(土) 午後2時～

蔵書検索や貸出予約ができます。
 (図書館ホームページ)



6月の相談(祝日を除く)

※プライバシーは守ります。

種類	内容	日時	場所	問い合わせ
大阪弁護士会所属 弁護士による 法律相談 ※予約制	相続、金銭問題、離婚、養育費などの法律に関する相談に応じます。 予約方法：6月4日(木)午前10時から電子フォーム、電話、窓口	6月18日(木) 午後1時～4時	役場4階 401会議室	総務課総務係
行政相談委員による行政相談	行政についてのあらゆる意見や要望に関する相談に応じます。 (電話相談も可)	6月18日(木) 午後1時～3時	役場4階 大会議室南	総務課総務係 仲谷徳雄さん(加納) ☎(93)4434 野村守さん(一須賀) ☎090(1958)7494
特設人権相談	いじめ、虐待、セクハラ、差別などの人権相談に応じます。	6月1日(月) 午後2時～4時	役場1階 相談室1	住民生活課
出張人権相談		6月10日(水) 午前9時30分～11時30分	中央公民館3階 会議室1	人権男女共同社会室
町介護者(家族)の会 さくらんぼ相談	日ごろの介護に関する悩みや不安を気軽に話しませんか。	6月25日(木) 午後1時30分～3時	役場4階 401会議室	町社会福祉協議会 ☎(93)6299
税理士による 税務相談 ※予約制	所得税や相続税、経理などに関する相談に応じます。	6月19日(金) 午後1時～4時	役場1階 101会議室	近畿税理士会 富田林支部事務局 ☎(25)6250
介護相談 (祝日対応)	・介護保険サービスの相談 ・住宅改修の相談 ・介護機器の紹介 ・保健福祉サービスの連絡調整	電話：24時間365日 窓口：月～土曜日 午前8時30分～午後5時30分 ※事前に連絡してください。	菊水苑在宅介護支援センター (加納17) ☎(70)7600	
若者の就労相談 ※予約制	若者(15～49歳)の就労に関する悩みを相談に応じます。	月～金曜日 午前10時～午後5時	南河内地域若者サポートステーション(富田林市常盤町3-17) ☎(26)9441	

毎日の相談 月～金曜日 午前9時～午後5時

▷就労相談 役場2階 農林商工観光課商工観光係 ▷進路・教育相談 役場1階 教育課教育指導係

▷女性・人権相談 河南町人権男女共同社会室、太子町住民人権課 ☎(98)5515、千早赤阪村住民課 ☎(72)0081

お知らせ

肥料価格高騰対策 支援事業

肥料価格の高騰などで生産コストが増加している農業者が、今後も営農を続けていけるよう、支援金を支給します。

▷対象 農業の売上が100万円以上の農業者(個人・法人)

※令和7年の確定申告額で判定。

《大阪府からの支援金》

▷支給金額

売上額に応じて、
1万円～210万円



▷申請方法 オンライン、郵送

▷申請期限 6月30日(火)

▷申請・問い合わせ 大阪府肥料価格高騰対策支援金事務センター ☎0120(700)067

《河南町からの支援金》

▷支給金額

売上額に応じて、
5千円～105万円



▷申請方法 申請書を郵送、持参

▷申請期限 9月30日(水)

▷申請・問い合わせ 農林商工観光課農業振興係

70周年のぼり旗 貸し出します



河南町は9月30日に、町制施行70周年を迎えます。

70周年記念イベントなどを開催する個人・団体に、のぼり旗を貸し出します。

▷申請方法 電子フォーム、郵送、メール、窓口

▷申請・問い合わせ まちづくり秘書課
まちづくり企画係

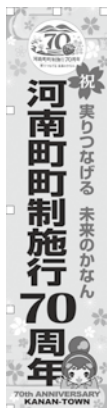

救急医療情報キット を配付します

急病時や災害時に、迅速に適切な医療活動を受けられるよう「救急医療情報キット」を配付しています。

▷配付内容

・救急医療情報カード
※かかりつけ医療機関や緊急連絡先などを記載してください。

・保管容器
・保管者ステッカーなど



▷対象

・65歳以上のひとり暮らしの人
・70歳以上のみの世帯
・身体障害者手帳1級・2級、療育手帳A判定、精神障害者保健福祉手帳1級の人のみの世帯

※施設入所者は対象外

▷申込方法 窓口

▷申込期間 随時

▷申込・問い合わせ 高齢障がい福祉課高齢福祉係、社会福祉係

あなたらしさが、 社会のチカラ

6月23日～29日は男女共同参画週間です。今年度は「あなたらしさが、社会のチカラ」というキャッチフレーズのもと、男女共同参画社会の実現に向けた取り組みを行っています。

職場や学校、地域、家庭など、さまざまな場面で、誰もがそれぞれの個性と能力を発揮できる「男女共同参画社会」を実現するためには、一人ひとりの意識と行動が大切です。

この機会に、身近な男女共同参画やパートナーシップについて考えてみませんか。

▷問い合わせ 住民生活課人権男女共同社会室

いきいき百歳体操を 応援します！

いきいき百歳体操を始めたいグループを応援しています。

▷支援対象 週1～2回体操を実施し、3か月以上続けられる5人以上のグループ

▷支援内容 物品の貸し出し(百歳体操DVD、重り、重りカバー)、講師派遣、体力測定

～百歳体操とは～

椅子に座って手軽にできる体操で、重りを使って運動します。

継続して体操することで筋力がつき、転倒しにくい体になります。その結果、骨折などによる寝たきりを防ぐ効果が期待できます。



▷参加事例 百歳体操を2年間続けた結果、椅子の立ち座り(30秒間測定)が開始時11回から2年後には19回に増加し、下肢筋力の向上がみられました。(73歳女性)

▷問い合わせ 高齢障がい福祉課 高齢福祉係

スポーツ推進委員が 決まりました

スポーツ推進委員協議会として、町全体のスポーツ推進に取り組んでくれます。

▷委員(敬称略)

会長	藤井 学
副会長	濱口 正子
委員	浅野 雅史
	野村 祐介
	小西 夜詩子
	木原 親一
	藤巻 孝男

▷問い合わせ ぷくぷくドーム ☎(93)8866

マイナンバーカードの休日交付

〈詳しくは〉



- ▷日時 6月14日(日) 午前9時～正午
- ▷場所 役場1階 住民生活課
- ▷予約方法・期限
 - ・電子フォーム 6月13日(土)
 - ・電話 6月12日(金)
- ※事前予約が必要です。原則本人へのみ交付します。
- ※証明書発行、住民票異動などの通常業務は行いません。
- ▷予約・問い合わせ 住民生活課 住民窓口係



税

個人住民税を納めましょう

個人住民税(町民税・府民税)は、前年中の所得や控除などをもとに計算し、1月1日現在、町内に在住する人に課税します。

■会社勤めの人

原則給与天引きです。納税通知書を5月下旬に会社へ送付しています。会社を通じて納税通知書を受け取ってください。

■その他の人

納付書・口座振替で納付する人、公的年金等から天引きの人に、納税通知書を6月5日(金)に発送します。

▷納期限

1期	6月30日(火)
2期	8月31日(月)
3期	11月2日(月)
4期	令和9年 2月1日(月)

▷問い合わせ 税務課町民税係



保険

所得がない人も申告してください

後期高齢者医療保険料を決定するにあたり、前年中の所得の申告が必要な人に、簡易申告書を6月下旬に送付します。

前年中の所得が国の定める基準を下回る場合、保険料の軽減があるため、所得がない人も必ず申告をしてください。

- ▷申告方法 郵送、窓口
- ▷申告期限 7月10日(金)
- ▷申告・問い合わせ 保険年金課 老人医療係

国民健康保険料の決定通知を送付

国民健康保険料の決定通知書(本算定)を6月中旬に送付します。

保険料は、大阪府内のどこの市町村に住んでいても、同じ所得・同じ世帯構成であれば同じ保険料となる統一基準となっています。

- ▷納期限 6月～令和9年3月の毎月月末

※原則口座振替です。

※口座振替日は今年度から納期限(月末)です。引き落としできなかった人は、翌月20日に再振替します。

～子ども・子育て支援金創設～

従来の保険料(医療分・後期高齢者支援金分・介護納付金分)に加えて、令和8年度から子ども・子育て支援金分を追加します。

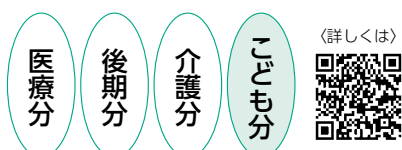

▷問い合わせ 保険年金課国民健康保険係



募集

介護サービス相談員

介護サービスの向上を図るため、利用者の声を聞き、事業者との橋渡しを行う介護サービス相談員を募集します。

- ▷活動内容
 - ・介護福祉施設などで利用者の相談対応(月1～2回程度)
 - ・事業者との意見交換
 - ・活動状況の報告(月1回)など
- ▷対象 福祉ボランティア活動に理解があり、介護サービス相談員養成研修を受講できる人
- ▷謝礼金 施設訪問1回1,000円、連絡会出席1回1,000円
- ▷募集人数 若干名
- ▷申込方法 窓口、電話
- ▷申込期限 6月30日(火)
- ▷申込・問い合わせ 高齢障がい福祉課高齢福祉係

大阪南消防局 会計年度職員

〈詳しくは〉



消防業務の運営を支える会計年度任用職員を募集します。

- ▷雇用期間 令和9年3月まで
- ※更新する場合があります。
- ▷応募期間 随時(決定次第締切)
- ※応募資格・勤務条件など詳しくは、ホームページを確認してください。
- ▷応募・問い合わせ 大阪南消防局総務部人事企画課人事係 ☎072(958)9926



土砂災害から命をまもる～みんなで防ごう土砂災害～

梅雨から秋ごろにかけては大雨・台風などが多く発生する時期です。また、近年は地球温暖化に伴う気候変動により、大雨の頻度も増加傾向にあり、土

砂災害の増加・激甚化が懸念されています。

土砂災害から命を守るため、一人ひとりが日ごろから備えておくことが需要です。

土砂災害から身を守る

住んでいる場所の 「土砂災害警戒区域」を確認

自分の家が土砂災害の恐れのある区域にあるかどうか、ハザードマップで確認しましょう。

また避難のときに、どこにどのように逃げるのか知っておくことが大切です。避難場所や避難経路を確認しましょう。

レベル4(危険警報)までに全員避難

レベル4(土砂災害危険警報)が発表されたら、避難指示の発令に留意し、早めに安全な場所に避難しましょう。

土砂災害の多くでは、木造家屋や建物1階で被災されています。避難場所への避難が困難なときは、できるだけ高層階に避難しましょう。

最新の気象情報に注意

雨が降り出したら、注意報や警報など、防災気象情報に注意しましょう。最新の防災気象情報は、気象庁のホームページなどで確認できます。

また、危険度が高まった地域を地図表示で確認できる「キキクル(危険度分布)」を活用しましょう。

ハザードマップ・
避難所の確認→



危険度確認
キキクル→



土砂災害の前兆に注意

土砂災害を発生させる現象には、おもに「がけ崩れ」「地すべり」「土石流」があり、これらが発生するときには、何らかの前兆があります。

前兆に気づいたら、周囲の人に声をかけ合い、早く安全な場所に避難することが大切です。

がけ崩れ

斜面が雨水や地震などでゆるみ、突然崩れ落ちる現象。前兆は…

- ・斜面に割れ目が見える
- ・小石がパラパラと落ちてくる
- ・斜面から水が噴き出す



地すべり

斜面が地下水と重力により、ゆっくりと下方に移動する現象。前兆は…

- ・地面にひび割れができる
- ・地鳴り・山鳴りがする
- ・井戸や沢の水が濁る



土石流

山の斜面が崩れ、その土砂が谷にあった土砂や水と一緒に、麓へ流される現象。前兆は…

- ・木の裂ける音がる
- ・川が濁り流木が混ざる
- ・雨なのに川の水位が下がる



▷問い合わせ 自治防災課安全安心係

住宅用火災警報器を設置しましょう！

すべての住宅に住宅用火災警報器の設置が義務付けられています。



住警器を
設置しよう

火災警報器を設置することで、火災発生時の死亡や損失拡大のリスクを大幅に減らすことができます。命を守るために、必ず火災警報器を設置しましょう！

また、10年を目安に交換しましょう。

～警報器の取付け支援を行っています～

申請のあった住宅に消防職員が訪問し、住宅用火災警報器の取付け・取替え作業を無料で行います。

※消防職員を装った詐欺に注意してください。

▷対象 65歳以上の人のみの世帯、障害者手帳の交付を受けている人のみの世帯

▷準備する物 検定マークがついた住宅用火災警報器

〈詳しくは〉

▷申込方法 申込書を富田林消防署・河南出張所に提出してください。



▷問い合わせ 大阪南消防局警防部予防課
☎072(958)9928

環境・衛生

ゴキブリを 駆除しましょう

6月はゴキブリ駆除強化月間です。消化器系感染症や食中毒の未然防止、健康で快適な生活環境を確保するため、ゴキブリの繁殖期であるこの時期に駆除することが大切です。

《ゴキブリ防除対策》

①発生予防

台所回りを清潔にし、整理整頓を心がけましょう。

食べ物はふた付きの容器に入れて保管しましょう。

②薬剤による駆除

ゴキブリが通りそうな場所に毒餌を置いたり殺虫剤を吹き付けたりする方法があります。

薬剤を使用する場合は、ゴキブリの習性を理解し、なるべく少量で効率的な駆除を行いましょう。

③その他の防除

粘着シートなどをゴキブリが通りそうな場所に置きましょう。

▷問い合わせ 住民生活課衛生係

資源ごみを 分別しましょう

プラスチック製容器包装のリサイクルマークがついている



ものは資源です。きれいに洗って適正に分別し、ごみのリサイクル・減量化に努めましょう。

▷収集日 毎月第2・第4木曜日

※リサイクルマークのついていないものは対象外です。(歯ブラシ、バケツ、プラスチック製のフォーク・スプーンなど)

▷問い合わせ 住民生活課衛生係

6月のごみ・し尿

もえるごみ	
収集地区名	収集日
大宝地区	毎週 月・木曜日
大宝地区以外	毎週 火・金曜日

もえないごみ(粗大ごみ)	収集日
	第4水曜日(24日)

資源ごみ	
ごみの種類	収集日
①空き缶・②空きビン	第2水曜日(10日)
③ペットボトル ④プラスチック製容器包装 (発泡スチロール含む)	第2木曜日(11日) 第4木曜日(25日)

※資源ごみ当日は、午前8時ごろから収集に入りますので、それまでに地区の資源ごみ置き場に出してください。

(地区により収集時間が遅くなる場合があります)

※資源ごみは、レジ袋などに入らず、①と②は一緒に、③と④は別々の推奨袋に直接入れて出してください。**スプレー缶・カセットボンベは、必ず使い切ってから空き缶・空きビンの収集日に出してください。**

し尿		
収集地区名	通常の収集日	月2回収集 申込者の収集日
東山・一須賀・大ヶ塚・山城 寺田・白木・長坂・今堂 北加納・南加納・芹生谷・馬谷	12日(金)	12日(金) 29日(月)
平石・弘川・持尾 下河内・上河内・青崩	15日(月)	15日(月) 29日(月)
中・神山・寛弘寺	16日(火)	16日(火) 29日(月)
軽自動車による収集	18日(木)	

※し尿の収集日は、天候などにより変更する場合があります。

また、土・日曜日、祝日の臨時汲み取りはできません。

※申請している人数・名義人が変更になった場合や、汲み取りが不要になった場合は、必ず住民生活課衛生係に連絡してください。

▷プラスチック製容器包装

●ボトル
(食料品や日用品)



●パック
(食料品や日用品)



●袋
(お菓子やスーパーなどの袋)



●発泡スチロール製
緩衝材



●トレイ
(食料品)



●カップ
(食料品)



※洗っても汚れが落ちないものは、もえるごみに出してください。

催し・講座

頭スッキリ お達者講座



物忘れやうっかりすることはないですか。みんなで楽しく認知症予防を始めましょう。

▷日時(全5回) 7月2日(木)・16日(木)・29日(水)、8月5日(水)・19日(水) いずれも午後1時50分～2時50分

▷場所 農村環境改善センター2階 視聴覚室

▷内容 認知症の症状や薬のお話、食事や口腔ケアなど生活の中でできる認知症予防のお話

▷講師 薬剤師、管理栄養士、歯科衛生士など

▷対象 町在住のおおむね65歳以上の人

▷定員 25人

▷持ち物 筆記用具、飲み物など

▷申込方法 電子フォーム、電話、窓口

▷申込期間 6月1日(月)～19日(金)

▷申込・問い合わせ 高齢障がい福祉課高齢福祉係

小中学校の 教科書展示会

令和9年度に小学校・中学校で使用する教科書をたくさんの人に見てもらうため、教科書展示会を開催します。

▷期間 6月1日(月)～22日(月)

▷場所

・南河内郡地区教科書センター(役場1階 教育委員会事務局前)

※平日午前9時～午後5時

・町立図書館

※図書館の開館日時に準ずる

▷問い合わせ 教育課指導係

普通救命講習 I

あなたの勇気が命を救います。「救命講習を受講する」という一歩を踏み出してみませんか。

▷日時 7月11日(土) 午後1時30分～4時30分

※WEB講習修了者は実技講習のみ(午後2時30分～4時30分)

▷場所 羽曳野市立陵南の森公民館(羽曳野市島泉8-8-1)

※駐車場はありません。

▷内容 AED(自動体外式除細動器)の使用法を含む応急手当

※受講者に修了証を発行します。

▷対象 柏原市・富田林市・河内長野市・羽曳野市・藤井寺市・太子町・河南町・千早赤阪村に在住・在勤・在学の人

▷定員 30人(先着順)

▷申込方法 電話

▷申込期間 6月11日(木)～

▷申込・問い合わせ 大阪南消防局警防部救急課
☎072(958)9932

※平日午前9時～午後5時

安全安心

情報伝達試験を 実施します

緊急時に情報伝達が問題なく行えるか確認するため、防災行政無線のスピーカーなどに訓練放送を流します。

《Jアラート伝達試験》

▷日時 6月3日(水)午前11時

《訓練用緊急地震速報》

▷日時 6月17日(水)午前10時

この機会に避難場所や家族との連絡方法を確認しましょう。

▷問い合わせ 自治防災課安全安心係

子育て

たなばたの つどい



▷日時 7月6日(月) 午前10時～11時

▷場所 かなんぴあ2階 みんなのへや

▷内容 たなばたのお話、笹飾り制作「足形アート」など

▷対象 町在住の6か月以上の就園前の子どもとその保護者

▷定員 10組程度(先着順)

▷持ち物 飲み物(お茶か水)

▷申込方法 電子フォーム、電話、窓口

▷申込期限 7月4日(土)

▷申込・問い合わせ

おやこ園(子育てセンター・かなんぴあ内)



あおぞら広場 水遊びをしよう



水遊びを一緒に楽しみませんか。

▷日時 6月23日(火) 午前10時～11時30分

▷場所 かなんぴあ2階 みんなのへや横テラス(雨天時はみんなのへやで遊びます)

▷対象 町在住の1歳10か月以上の就園前の子どもとその保護者

▷対象 8組程度(先着順)

▷持ち物 飲み物(お茶か水)、タオル、帽子、サンダル、濡れてもよい服装(水着も可)

▷申込方法 電子フォーム、電話、窓口

▷申込期限 6月22日(月)

▷申込・問い合わせ おやこ園(子育てセンター・かなんぴあ内)

おさんぽランド

～中村こども園～



広い園庭で、保育士と一緒にのびのび遊みましょう。

▷日時 6月25日(木) 午前10時～11時

▷場所 中村こども園 園庭(雨天時は園舎内)

▷対象 町在住の6か月以上の就園前の子どもとその保護者

▷定員 10組程度(先着順)

▷参加費 1世帯100円(保険代)

▷持ち物 飲み物(お茶か水)、タオル、帽子、着替え

▷申込方法 電子フォーム、電話、窓口

▷申込期限 6月24日(水)

▷申込・問い合わせ おやこ園(子育てセンター・かなんぴあ内)



放課後児童クラブ 夏休み利用受付

放課後児童クラブでは、放課後や学校の休業日に、遊びや生活の場を提供しています。

夏休みに利用したい場合は、申請してください。

▷対象 夏休み期間中、保護者が就労などにより昼間不在となる家庭の児童(小学1～6年生)

▷申請方法 窓口

※申請書はこども1ばん課、各小学校の放課後児童クラブで配布します。

▷申請期間 6月1日(月)～12日(金)

※申請多数の場合、家庭での育成が受けられない程度の高い児童を優先します。

▷申請・問い合わせ こども1ばん課子育て応援係、各放課後児童クラブ

こども水泳教室



水泳初心者を対象に、水に慣れることから始め、バタ足やクロールに挑戦します。

▷日時(全4回) 7月28日(火)～31日(金)

1部：午後0時15分～1時15分

2部：午後1時30分～2時30分

▷場所 かなんぴあ プール

▷講師 コナミスポーツ指導員

▷対象 町在住の小学生

※泳力によりクラス分けをします。

▷定員 各部15人(初めての人優先、抽選制)

▷参加費 200円

▷持ち物 水着、スイミングキャップ、ゴーグル、タオル、飲み物

▷申込方法 電子フォーム

▷申込期限 6月16日(火)

▷問い合わせ ぷくぷくドーム

☎(93)8866

おやこ園 6月のスケジュール

名称	日時	場所	対象児童	内容
あそびのひろば	月～土曜日 10:00～16:00	かなんぴあ1階 あそびのひろば	0歳～就学前	折り紙：カエル、制作：カタツムリ
こどもえほんしつ	月～土曜日 9:00～16:00	かなんぴあ1階 こどもえほんしつ	0歳～	こどもが大好きな絵本がたくさんあります。親子で絵本を楽しんでください。
おはなし会	19日(金) 10:30～11:00	かなんぴあ1階 こどもえほんしつ	おやこ園にあそび きたおともだち	かなんおはなしの会「どんぐりころころ」が、年齢に合わせた楽しい話を用意して、皆さんをお待ちしています。
イングリッシュタイム 外国人の先生と 英語であそぼう！	4日(木)、18日(木) 10:30～11:00	かなんぴあ1階 あそびのひろば	おやこ園にあそび きたおともだち	外国人のボラナイ先生と、歌や手遊びをしながら英語に親しみます。一緒に親子で楽しく学びましょう。
うたのひろば♪リトミック さよみん先生とあそぼう！	11日(木) 10:30～11:00	かなんぴあ1階 あそびのひろば	おやこ園にあそび きたおともだち	リトミックインストラクターのさよみん先生と、歌やピアノに合わせて楽しくふれあい遊びをしながら、リズム感を養います。
ベビー しゅっぱぽ ※予約制	9日(火) 10:00～11:00	かなんぴあ2階 みんなのへや	町在住の 2～12か月児	赤ちゃんとお母さんとのふれあいあそび(ベビーリトミック)や誕生会をします。定員：10組(先着順)
ぼけっとルーム (一時預かり保育) ※予約制	月～金曜日 9:15～17:15	かなんぴあ2階	6か月児～就学前	「用事を済ませたい」「仕事が入った」「ちょっと休息したい」そんな困った時のサポートとして、専任保育士が子どもを一時預かりします。(1時間単位、有料)
その他のイベント ※予約制	きらきら星～七夕のおやつを作ろう！～ 12日(金)10:00～11:30			

※保育士が子育ての相談に応じます。気軽に来てください。祝日は休みです。

▷問い合わせ おやこ園(子育てセンター・かなんぴあ内)



南河内基礎自治機能充実強化協議会 を開催しました

令和7年度第2回協議会を3月27日(金)、河南町役場で開催しました。

令和7年度の取組状況を確認し、令和8年度の取り組みの方向性について協議しました。

南河内基礎自治機能 充実強化協議会とは

急激な人口変動のなか、行財政改革や公民連携、さらなる広域連携に取り組むとともに、選択肢の一つとして、市町村合併の調査・研究を行うなど将来のあり方などについて幅広い検討・議論を行うため、令和7年度に設置しました。

令和8年度以降の取り組みの方向性

その1 下水道などの インフラの維持管理

技術職員の確保や施設の老朽化への対応が課題となっています。

下水道にかかる事務処理の共同化や施設の管理・運営の広域化などについて、近隣市も含め、流域市町村と大阪府で具体的な検討を行います。

下水道以外の公共インフラについては、大阪府の「地域維持管理連携プラットフォーム」の活用などを検討します。

その2 観光などを軸とした 地域活性化

観光振興は広域で取り組むことが効果的であることから、観光魅力PRを実施しつつ、観光コンテンツの創出などを検討します。



さらに、地域の文化や資源を活用して経済活性化と雇用創出を目指し、南河内地域全体の活性化に向けた取り組みを深化・拡大させます。

その3 市町村の 将来のあり方

目指すべき地域の未来像づくりに向け、引き続き、大阪府の関係部局と連携し、南河内地域全体にかかる将来のあり方を検討します。



何がちがう？「南河内2町1村未来協議会」と「南河内基礎自治機能充実強化協議会」

	南河内2町1村未来協議会	南河内基礎自治機能充実強化協議会
参加自治体	太子町・河南町・千早赤阪村(2町1村)	羽曳野市・大阪狭山市・太子町・河南町・千早赤阪村(2市2町1村)
検討内容	2町1村共通・特有の課題	・市町村の将来のあり方にかかる調査検討 ・より広域での検討が望ましい取り組み(南河内地域全体の活性化など)
これまでの主な取り組み	<ul style="list-style-type: none"> 職員採用試験の共同実施による人材確保 公民連携による地域活性化 新たな広域連携に向けた検討(入札参加の事業者登録事務の共同化など) 住民アンケートや広報紙での情報発信 町村の将来像や進むべき方向性を議論 	<ul style="list-style-type: none"> 南河内デジタルスタンプラリー実施による観光魅力PR 客観的に予測される未来や課題を確認し、目指すべき地域の未来像を検討
詳しくは	南河内2町1村未来協議会のホームページを確認してください。 	南河内基礎自治機能充実強化協議会のホームページを確認してください。 

《共通の背景》

急速な人口変動のなかで、さまざまな課題に対応しながら、持続的かつ安定的に住民サービスを提供できるよう、将来のあり方などについて、市町村が連携して幅広い検討・議論に取り組んでいます。



▶問い合わせ まちづくり秘書課まちづくり企画係

OSAKA

かなん

議会だより

新規採用職員とご挨拶



令和8年3月定例会議

これが聞きたいねん一般質問 …… P 2～4
議決結果 …………… P 5

2026.6 No.171

発行／河南町議会
編集／広報常任委員会

3月定例会議の一般質問の動画を
YouTubeで配信しています！





河合 英紀 議員
かわい ひでのり

こども園・学校に専門職を入れる事について

問 令和7年度から導入されたこども支援スタッフの成果は。

答 こども園では、心身の発達の特性に応じた保育を安定的に実施できるよう、保育支援員を配置。学校では、支援が必要な児童生徒のためにこども支援スタッフを配置した。より安心、安全な学びの場となり、交流及び共同学習が充実した。

問 専門的な支援を充実するた

めに、作業療法士などの専門職の配置はどう考えているのか。

答 河内長野市などが先行的に作業療法士や言語聴覚士を配置している。河内長野市の運用モデルに対し、効果などを注視していく。

【障がい者自立支援給付費の増大について】

問 年々増大する自立支援給付費に対し、今後の対策は。

答 町独自の支給決定基準の策定を実施する。また、担当部局と専門職を加えた庁内会議によって適正なサービスの支給量を決定していく。

【農業従事者の受益者負担について】

問 受益者負担に対し、どのように考えているのか。

答 土地改良事業は、農業の生産性の向上を目的としており、公共投資、社会資本の形成である一方、受益者の私的財産である農用地の利用関係に影響を及ぼすものである。利益を受ける者から条例に定めることにより、受益の範囲内で費用を徴することができる。

問 ゴムダム井堰の受益者負担の額が高額になる。災害対策などの他事業と合わせて、受益者負担を減らせないか。

答 大阪府と協議する必要があるために出来るだけ早くの段階で相談してほしい。



中川 博 議員
なかがわ ひろし

高齢者の移動支援について 拡充に向け協議の上、検討

問 訪問型サービスDの補助対象者が半数以上ならば運営費全体に補助が受けられます。移動サービスの拡充を。

答 拡充につきましては、協議の上、検討してまいります。

【男性へのHPVワクチン接種について】

問 自分だけでなく、大切な人を守ることで是非検討を。

答 近隣市町村を注視しつつ、

財政面を含めて検討する。

【見守りおむつ定期便について】

問 施政運営方針でも伴走型相談支援の推進は述べられている。町の対応は。

答 近隣市町村を注視しつつ、財政面を含めて検討する。

【歩行者横断点減機について】

問 寺田の関電進入路の信号機設置の進捗状況は。

答 平成26年5月に要望書を提出し、毎年要望を行っているが、実現しておりません。

問 12年間も信号機設置が実現していないのは、大阪府警が信号機設置基準を遵守しているからではないのか。歩行者横断点減機も要望すればどうか。

答 他の手段も含めながら考える必要があると思っている。

【火葬代補助について】

問 火葬代の2分の1を補助している自治体もありますが町長の考えは。

答 補助制度は慎重に判断する必要があり現状では難しい。

【新しい地方経済・生活環境創生交付金について】

問 この交付金の活用についての考えは。

答 災害備蓄品や小型消防ポンプ等の購入を予定。

【常帯奉仕ワクチンについて】

職場環境改善について
の2事項は河南町議会一般質問動画をご覧ください。



大門 晶子 議員
だいもん あきこ

子どもの人権を守るために 子ども条例の制定を！

問 富田林市の子ども権利条例制定の動きをどう見ておられるのか。

答 子どもの権利を尊重する取り組みの一つとして注視している。

問 本町では、声をあげにくい子どもの声を、どのようにして拾い上げているのか。

答 特別活動の時間に話し合いの場を設けている。また、臨床

心理士などの巡回を通じた相談の機会の充実や児童・生徒にアンケートを実施し、声を拾い上げるように取り組んでいる。

問 子どもサミットは子どもの権利を守るという観点からの効果は得られるのか。

答 子どもサミットは、より深く、主体的な意見表明の機会として一層の発達を促す効果を期待している。

問 人権意識の醸成では人権啓発や人権映画会も実施しているが、子どもの権利を守る観点からの環境整備は、これで十分なのか。

答 今後も、子ども・子育て支援計画に基づき、多様な教育・

子育て施策を推進し、子どもの権利を守る環境整備に取り組んでまいりたい。

問 なぜ子ども条例が必要かと考えたとき、子どもの権利条例を制定する必要性や有効性の観点から、その意義の理解にあると考えるがいかがか。

答 今後、他市町村の情報を調査・研究してまいりたい。

問 子育て支援に子どもの思いや考えを反映させれば、より確かな根拠となるので、条例制定に向けて検討してほしいが。

答 すでに教・育部を中心に一元的に対応している。条例制定は、調査・研究してまいりたい。

えんがわのまちづくり

一般質問は、町のさまざまな課題などについて、議員が町執行機関に質問し、見解を求めるものです。

一般質問（個人）



力武 清 議員
りきたけ きよし



大宝地区の道の舗装を

問 4・5年前に地区の道路の現状調査が行われたが調査の結果は。

答 大宝地区とさくら坂の40kmを調査し、損傷の著しい区間25%であった。

問 舗装が必要な距離は。

答 約11km。

問 舗装の計画は。

答 令和6年度から10年計画でやっていく。

問 道の凹凸面の改修を。

答 応急的に対応していく。

問 住宅用窓サッシの改修について助成を。

答 国の制度として上限40万円から100万円の補助がある。本町では住宅や補助対象者に要件はあるが河南町三世代同居・近居支援補助金のリフォーム補助金を利用できる。

問 中学校の35人学級の動きは。

答 令和8年度から一年生、令和9年度二年生、令和10年度三年生の編成となる。

問 本町での取り組みを積極的に。

答 当面40人学級で進めてい

く。

問 国の給食費無償化の動きとの関係で本町はすでに実施しているが、財政負担は軽減されるのか。

答 8年度3,637万円見込んでいる。

問 軽減分をどのように活用するのか。

答 より質の高い献立を作って安定した提供に努めていく。

問 地区集会所のトイレを和式から洋式へ。

答 多くの集会所が災害時の避難所になっている、避難者の生活改善や感染症対策の観点から、財源の課題も含め検討する。



佐々木希絵 議員
ささき きえ



財政状況の悪化

財政収支見通しの策定を

問 26年度予算は過去最高額、財政調整基金の取崩しも約6億6500万円。財政状況の分析は。

答 物価高騰や賃金上昇の影響が大きい。

問 中長期の財政見通しは。

答 府の試算では令和13年度に基金が枯渇する見込みだが、これは全自治体統一の条件下での算出。町独自の財政見通しを策定し、行財政改革を進める。

問 ロータリー事業の費用対効果見込みは。

答 約2億6千万円の見込み。交通インフラ再構築により、利便性向上を図る。

問 農業振興策は。

答 圃場整備や農地集約のほか、スマート農業の導入で「稼げる農業」を目指し、農業産出額を9億円にする。

【クラブ活動の地域展開】

問 現状は。

答 部活動支援員を配置しているクラブがある。

問 文化活動の機会格差を生まないための費用負担の配慮は。

答 費用が発生することを望んではないが、状況次第。

問 外部講師の質の確保は。

答 外部講師にはハラスメント防止などの誓約を求める。

問 少子化によるクラブ数減少への対応は。

答 生徒アンケートを実施し、新設を含め、その意向を反映させる方向で検討する。

【共同親権で暴力被害の拡大懸念】

問 DV/虐待の見極めは

答 相談内容から判断する。

問 重要事項が決定できない場合の対応は。

答 原則は父母共同だが緊急時は単独行使ができる。

問 被害者情報の保護は。

答 共同親権の有無に関わらず、開示はしない。



藤野 裕子 議員
ふじの ひろこ



今後の選挙における投票率向上の取り組みは

問 2月に行われた衆議院選挙、大阪府知事選挙では町全体で50%を大きく上回る投票率となったが、今後の選挙における投票率向上にむけての取り組みについて。

答 投票率向上に向けた取組の1つとして、投票済証のデザイン一新を活用できればと考えている。カナちゃんを活用した新たなデザインの投票済証を含め

検討してまいりたい。

問 投票済証を店舗で掲示すると「センキョ割」という割引を受けられるサービスが全国で広がっているが、地域通貨のカナちゃんコインとの連携について。

答 「センキョ割」は投票率向上、地域活性化に寄与する取組であるが、カナちゃんコイン加盟店とコラボできるのかも含め、調査研究してまいりたい。

問 河南西部土地改良区への今後の運営支援について。

答 河南西部土地改良区は今後も本町の農業振興のため、必要な役割を果たしていただいている団体であると認識している

が、町の財政事情を鑑みると、国等の支援が必要な状況にあり、国等の補助金について調査研究してまいる。今後、目指すべき将来像の実現に向け、府をはじめとする関係機関と連携して支援してまいりたい。

問 町制施行70周年イベント開催における現在の進捗状況について。

答 町長を本部長とする河南町町制施行70周年事業推進本部において、基本方針を制定し、事業の内容の検討を進めている。子どもからお年寄りまで幅広い世代の方々に楽しんでいただける事業を予定している。

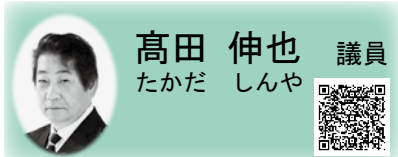

高田 伸也 議員
たかだ しんや



通電火災を防ぐ「感震ブレーカー」の設置支援は

問 昨年度、本町の建物火災の発生件数は5件であった。地震時に自動的にブレーカーを落として通電火災を防ぐ「感震ブレーカー」の設置支援は。

答 大阪南消防組合と連携して啓発活動を進めたい。

問 消防の広域化により、見直された消防団の任務や活動は。

答 広域化により、火災現場への消防車両も概ね11台体制で、

到着時間の短縮も図られた。

問 町の耐震改修促進計画は、府の推計数値でなく、家屋の実態調査をベースとした計画であるべきだと思うがいかがか。

答 次期計画では、住宅ごとの建築年や構造等、家屋の情報を整理し、耐震化の促進に努める。

問 山城バイパスの事業効果と完成見込時期は。

答 主要箇所の渋滞緩和や、消防・救急活動、さらに、本町と太子町の地域間交流や活性化にも寄与すると考えており、完成予定は令和16年度。

問 大宝地区の再生の取組みは。

答 国交省の「住宅団地再生推進モデル事業」の採択を受け、

大和ハウス工業㈱と業務委託契約を締結し、現在、旧こども園を地域の拠点として、地域の活性化を目指している。

問 旧こども園の遊戯室は雨漏りにより利用できないが、屋上防水工事と合わせて室内の床や壁の損傷も対応されるのか。

答 令和8年度は、屋上防水の改修や、雨漏りで損傷した床等の内装についても改修を予定。

問 町政施行70周年の記念として、大阪芸術大学の皆さんに、記念の映画を作成頂き、住民に公開するなどの取り組みは。

答 本町の魅力を次の世代へつなげる事を目的として実施し、議員の意見も参考にする。



ポープ三恵 議員
ポープ みつえ



5歳児健診の充実と母子手帳デジタル化で子育て支援

問 母子RSワクチンの定期接種化と、先行導入した5歳児健診の成果は。

答 RSワクチンは令和8年4月から定期接種を開始し、対象の妊婦へ個別案内する。

5歳児健診は受診率ほぼ100%を維持しており、結果を園や小学校と共有して円滑な就学支援に繋げている。

問 学校への予防接種歴提出な

ど、保護者の手書き負担を軽減できないか。

答 令和8年度のできるだけ早い時期に「母子手帳アプリ」の運用を開始する計画だ。アプリ導入までは、現行の調査票による接種漏れ確認も重要であるため、システムの早期運用に努めていく。

問 自転車の「青切符」導入への対応と、カーブミラーの腐食対策は。

答 交通安全教室等で新制度を周知し、看板更新も地域と連携し検討する。カーブミラーは令和6年度に全778基を点検し、危険がないことを確認済だ。今後は年10基程度の支柱交換を

計画的に進める。

問 運動会の警備費をPTA会費で賄う現状を改め、公費負担すべきでは。

答 現段階で公費負担の予定はないが、加入世帯の減少等も踏まえ、今後のPTAの在り方について関係各所と共に研究していく。

問 未利用農地を先端技術の実証場とし、若手就農を促せないか。

答 担い手不足の中先端技術の推進は必要である。実証フィールド活用も府と連携しニーズ把握に努め稼げる続けられる農業の実現に向け、支援策や先進地事例を研究してまいりたい。

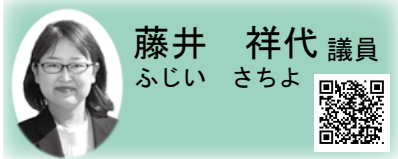

藤井 祥代 議員
ふじい さちよ



不登校支援については、より一層の充実を

問 女性特有の疾病に関わる子宮頸がん・乳がん検診は、現状2年毎だが、希望者に対して、毎年検診を実施することはできないか。

答 受診頻度については、厚生労働省が科学的根拠に基づく検診を推進しているため、原則として2年毎の受診としている。町は国の指針に沿った検診を実施していきたい。

問 令和6年度に30日以上登校しなかった小・中学生は全国で35万3970人に上り、過去最も多く、12年連続で増加している。こういった状況の中、フリースクールの利用者及び事業者へ補助金を出す自治体が増えている。今後、本町でそのような予定はあるか。

答 補助金制度は、多様な学びの場を確保するための取組の一つと考えるが、本町では、教育支援センターや校内教育支援ルームの拡充を優先していきたい。他市の先行事例については、慎重に研究していく。

問 白木山公園付近にある水道の給水タンク前の歩道のアス

ファルトが地割れしているが、この原因や、今後の対策は。

答 この歩道の路面状況については、街路樹の根の影響による路面の起伏、老朽化に伴う舗装面のひび割れ等が生じている状況だったが、現在は補修材による起伏のすりつけや穴埋め等で応急補修済み。今後は路面の状況を見ながら来年度以降での対応を検討する。

問 役場職員の休職中職員の補充については、どのように対応しているのか。

答 限られた職員数の中で、住民のニーズに応えられるよう会計年度任用職員等で対応している。

3月定例会議審議結果

各議員の表決 (○…賛成、●…反対、△…除斥、/…退席、欠…欠席、一…議長)	審議結果	佐々木	藤野	高田	ポー	藤井	河合	中川	大門	力武	浅岡
		希絵	裕子	伸也	三恵	祥代	英紀	博	晶子	清	正広
河南町行政手続条例の一部を改正する条例の制定について	原案可決	○	○	○	○	○	○	○	○	○	—
河南町印鑑条例の一部を改正する条例の制定について	原案可決	○	○	○	○	○	○	○	○	○	—
一般職の職員の給与に関する条例の一部を改正する条例の制定について	原案可決	○	○	○	○	○	○	○	○	○	—
児童福祉法等の一部を改正する法律の施行に伴う関係条例の整備に関する条例の制定について	原案可決	○	○	○	○	○	○	○	○	○	—
河南町家庭的保育事業等の設備及び運営に関する基準を定める条例の一部を改正する条例の制定について	原案可決	○	○	○	○	○	○	○	○	○	—
河南町乳児等通園支援事業の設備及び運営に関する基準を定める条例の一部を改正する条例の制定について	原案可決	○	○	○	○	○	○	○	○	○	—
河南町特定乳児等通園支援事業の運営に関する基準を定める条例の制定について	原案可決	○	○	○	○	○	○	○	○	○	—
河南町国民健康保険条例の一部を改正する条例の制定について	原案可決	●	○	○	○	●	○	○	○	●	—
河南町介護保険条例の一部を改正する条例の制定について	原案可決	○	○	○	○	○	○	○	○	○	—
河南町下水道条例の一部を改正する条例の制定について	原案可決	○	○	○	○	○	○	○	○	○	—
令和8年度河南町一般会計予算	原案可決	○	○	○	○	○	○	○	○	○	—
令和8年度河南町国民健康保険特別会計予算	原案可決	○	○	○	○	●	○	○	○	●	—
令和8年度河南町後期高齢者医療特別会計予算	原案可決	○	○	○	○	●	○	○	○	●	—
令和8年度河南町介護保険特別会計予算	原案可決	○	○	○	○	●	○	○	○	●	—
令和8年度河南町土地取得特別会計予算	原案可決	○	○	○	○	○	○	○	○	○	—
令和8年度河南町下水道事業会計予算	原案可決	○	○	○	○	○	○	○	○	○	—
教育委員会委員の任命について	同意	○	○	○	○	○	○	○	○	○	—
河南町、太子町及び千早赤阪村介護認定審査会共同設置規約の変更に関する協議について	原案可決	○	○	○	○	○	○	○	○	○	—
「最低賃金法の改正と中小企業支援の拡充を求める意見書」の採択を求める請願の取り下げについて	許可	○	○	○	○	○	○	○	○	○	—
中小企業支援策の拡充と最低賃金法の改正を求める意見書	原案可決	○	○	○	○	○	○	○	○	○	—
令和7年度河南町一般会計補正予算（第10号）	原案可決	○	○	○	○	○	○	○	○	○	—
令和7年度河南町国民健康保険特別会計補正予算（第3号）	原案可決	○	○	○	○	○	○	○	○	○	—
令和7年度河南町介護保険特別会計補正予算（第4号）	原案可決	○	○	○	○	○	○	○	○	○	—
令和7年度河南町土地取得特別会計補正予算（第1号）	原案可決	○	○	○	○	○	○	○	○	○	—
教育委員会委員の任命について	同意	○	○	○	○	○	○	○	○	○	—
河南町議会基本条例の制定について	原案可決	○	○	○	○	○	○	○	○	○	—
アメリカ・イスラエルとイランとの交戦状態の即時収拾を求める意見書	原案可決	○	○	○	○	○	○	○	○	○	—

3月定例会議の会議録は、後日町のホームページに掲載予定です。

議決結果



コミュニティカフェ BOBOBO

住所 下河内150
電話番号 080(3100)4934
営業時期 4～7月、9～11月
営業日時 土・日曜日



Instagram

午前11時～午後5時

※不定休のため、営業日はInstagramで確認してください。

町内のお店を紹介し地域の活性化につなげるコーナー

どこいこかな～ん 40



ボボボ

コミュニティカフェ BOBOBO

ケイティ ファネル いずみ だい
KATIE FUNNELLさん・泉 大さん

自然豊かな下河内にある、人とも“にわとり”とも触れ合える古民家カフェ。

カフェを営むのは、イギリス出身のケイティさんと泉さん夫妻です。結婚当初は大阪市内に住んでいたそうですが、「田舎で暮らしたい」と5年ほど前に下河内に移住。その後、「人が集まる場所をつくりたい」と自宅の居間でコミュニティカフェをオープンされています。

自然に囲まれた古民家で、本場イギリス仕込みのスコーンやキャロットケーキ、こだわりの紅茶など、優雅なティータイムを楽しめます。食材にこだわり、小麦やニンジンも自分の畑で有機栽培、ジャムやクロテッドクリームも手作りされており、味と香りが濃く、とっても美味しいです！



イギリスでペットとして鶏を飼っていたこともあり、現在も14羽の鶏と暮らされています。中には卵から育てた子もいて、驚くほど人懐っこく、抱くとぽかぽか温かい。クロちゃん、メグちゃん、ピーちゃん…推しの鶏を見つけるのも楽しいかもしれません。

今年の冬には、自家栽培した大豆・小麦を原料に、麹から仕込んだ醤油「松葉」の販売を開始されます。自家消費のために始めた醤油づくりでしたが、コミュニティの輪が広がり、協力し合いながら販売まで漕ぎ着けました。「醤油を使ったカフェメニューも検討中なんです」と嬉しそうに話してくれました。

「地域の人、たくさんの人と繋がりたい。人も動物も大歓迎。」のBOBOBOさんでは、季節を感じながら楽しく暮らすお二人と、かわいい鶏が出迎えてくれます。



町の情報 (令和8年4月30日現在)
■人口 14,170人 (男 6,935人、女 7,235人)
前年同月比 312人減
■世帯数 6,623世帯 ■町の面積 25.26km²

広報はスマホアプリ「マチイロ」で



町公式LINEアカウントと友達になろう！

