

かなん

Public Relations Kanan Town

5

平成30年

2018

No.545



未来の防災の担い手育成！ 河南町ファイアジュニア・ファイアチャイルド入退会式 (詳細は2ページ)

Contents

まちの話題 <small>フォト</small> Photo Topics 2	医療機関で健診が受けられます 8	町の情報 <small>タウン</small> Town Information 16
道の駅かなんリニューアルオープン！ ... 4	けんこうガイド 10	5月のごみ・し尿 裏面
人権コラム「しあわせ」 5	地域の情報 12	
みんなのページ 6	新着本紹介 図書館だより 15	

入園・入学おめでとう！

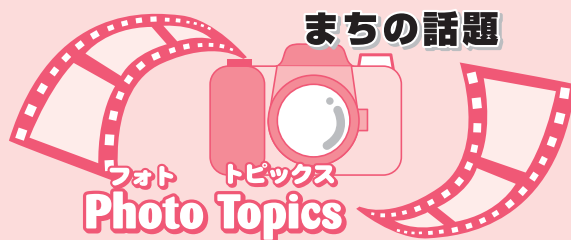

4月2日、かなんこども園で入園式が行われました。

また、5日に各小・中学校でも入学式が行われました。子どもたちはこれから始まる日々を期待を膨らませている様子で、先生たちの話を熱心に聞いていました。

河南町ファイアジュニア・
ファイアチャイルド入退会式



4/7

平成30年度の入退会式と第1回活動が、役場と河南分署で行われました。辞令を受け取った後、入会者9人と継続者24人は、消防職員の指導のもと煙体験や規律・放水訓練をみんなで元気よく行いました。ファイアチャイルド員は仲間たちとともに放水訓練に取り組み、他にもさまざまな訓練を通じて、安全・安心のまちづくりの大切さを学びました。

第42回町体育協会
スポーツ大会が開幕！



ぶくぶくドームで100人以上の選手が参加して、町体育協会スポーツ大会の開会式が行われました。軟式野球連盟の遠藤比佳更さんによる優勝カップの返還、グラウンドゴルフ連盟の松葉元秀さんの力強い選手宣誓のあと、大会が始まりました。

この大会は、8種目の競技で6月下旬まで熱戦が繰り広げられます。

4/8

大宝3丁目の百歳体操が
3年目に突入！



大宝3丁目で百歳体操を始めてから、今年の3月で丸2年が経ちました。3月16日には体力測定が行われ、多くの参加者が年齢以上の体力を維持できていました。体力測定の結果から、皆さんは継続することの大切さを感じているようでした。また、その日は「体のゆがみ」をテーマに理学療法士の先生から講習があり、皆さん熱心に聞き入り、自分の体のチェックをしていました。



国道309号(河南赤阪バイパス2期区間)開通



3/26

国道309号河南赤阪バイパス(中～千早赤阪村川野邊・延長約700m)が開通しました。開通に先立ち、事業関係者や地元住民ほか多数の来賓を迎え、記念式典が行われました。テープカットやくす玉割り、通り初めなどのセレモニーで開通を祝いました。

災害時相談業務に関する協定を締結



河南町と大阪弁護士会との間で「災害時相談業務に関する協定」を締結し、調印式を行いました。この協定は、災害時に被災住民に対し行政的な情報提供や法的助言を速やかに行うことを目的としたものです。

同様の協定は大阪府では堺市、大阪市に次いで3番目であり、町村では初めてです。

3/13

道の駅かなんリニューアルオープン!



道の駅かなんがリニューアルオープンしました。リニューアルオープンに先立ち式典があり、この日を楽しみにしていた約200人の前でテープカットが行われました。

式典の後は新たに増設された直売所に入ろうと長蛇の列ができました。直売所では当日採れたての新鮮な地元野菜を買い求める多くの客で大賑わい、合計約4,000人の来客がありました(詳細は4ページ)。

4/13

かなんの桜

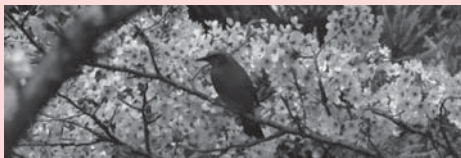

今年も町内のさまざまな場所で、桜が満開になりました。弘川寺や弘川寺歴史と文化の森、持尾展望台などに多くの人々が訪れていました。また、ダイヤモンドトレールでは多くの登山客が満開の桜の下で花見をしながら休憩したり、野鳥観察などをして自然を満喫していました。



かなん桜まつり



今年も白木山公園でかなん桜まつりが開催されました。会場の桜は満開で、約2,000人が来場しました。来場者は、にぎわいバザールでの買い物や、桜の苗木の記念植樹、ツリーイング(ロープを使った木登り体験)、足湯などを楽しんでいました。

4/1

道の駅かなん リニューアル オープン！



●4月13日（金） リニューアルオープン！



▲ オープニング式典テープカット

直売所の増築工事がこの度竣工し、道の駅かなんは新たなスタートを切りました。
リニューアルオープンに先立ち、多くの関係者とこの日を楽しみにしていた約200人の前でテープカットなどの式典が行われました。

新たに竣工した2階建ての建物には、1階に直売所、2階に会議室兼調理室があります。

この日、1階の直売所には河南町の魅力あふれる新鮮な野菜などの商品が数多く並びました。

式典の後、直売所に早く入ろうと待ちわびた来場者で長蛇の列ができました。また、この日は記念クリアファイルの配布と茶がゆの振る舞いがありました。



▲ 1階 直売所（開場前）



▲ 1階 直売所（開場直後）

●来場者でにぎわう直売所

リニューアルオープン当日、新鮮な野菜を買い求めて、直売所内は多くの来場者でにぎわいました。

開場から1時間たってもレジは大行列で、初日だけで約4,000人の来客がありました。

また、今回の工事で直売所に空調設備が完備され、より快適に買い物を楽しめるようになりました。

●2階には会議室兼調理室



▲ 2階 会議室兼調理室

新たに完成した建物の2階は、会議室兼調理室です。

道の駅主催の料理教室などが開催されます。また、会議室や調理室として一般の人にも利用できるよう準備中です（詳細については準備が整い次第お知らせします）。

▷問い合わせ

道の駅かなん ☎(90)3911

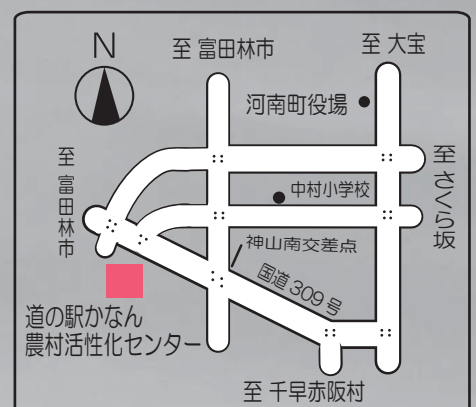

「性別に関係なく選べる制服で」

桜の開花宣言を聞きながら、入学式を楽しみに待つ時期に、元気の出る記事に出会うことができた。今春四月に開校する千葉県柏市の公立中学校が、保護者や子どもたちの意見もふまえて話し合い、性別に関係なく誰でも自由に選ぶことのできる制服を導入することになったというのだ。この地域では、これまで、ほとんどの学校が、男子は詰襟学生服、女子はセーラー服という旧来のスタイルであったという。しかし、新しい学校の開設に伴い、男女ともブレザーを採用することになったのだ。

ブレザースタイルの導入だけならば、すでに多くの学校で取り入れられている。しかし、上着がブレザーに変わっても、男子がスラックスで女子はスカートという、男女の二分法に基づいて作られた服装規定を根本的に変えている学校は極めて少ない。多くの子どもたちは、今も、戸籍上の性別によって、学校で着用する服装を決められている。

女子については、幾つかの学校

では、誰でもスラックスを選択できるように変化してきている。しかし、男子のスカート着用について、いまだにハードルは高い。文部科学省からの通達によって、性別違和を感じる生徒に対して、特別の配慮をすべきとされているが、それは生徒の自由選択ではない。学校の許可が必要な特別の配慮の対象としての扱いのみである。

それに対して、今回の学校は、性別に違和を感じるか否かに関わらず、全ての生徒が、性別に関係なく、自分の好む制服を選ぶことができるというコンセプトを大切にしている。この学校では、まず、「男子用」制服としてネクタイとスラックス、「女子用」制服としてリボンとスカートを用意している。しかし、女子が、ネクタイとスカートを組み合わせても良いし、リボンとスラックスを組み合わせても良い。同じく、男子が、リボンとスラックスを組み合わせても良いし、リボンとスカートを組み合わせても良い。その組合せは多様である。また、「家庭の経済状況に合

神村 早織 (大阪教育大学)

わせて」とした上で、どちらも購入して、その時々にあわせてスカートやスラックスのいずれを着用しても良いとされている。

こうして、すべての子どもたちにとって、制服に関する選択肢の幅が広がり、自分に合ったものを選ぶことができるようになっていく。それは、性別違和の子どもだけに必要なことではない、全ての子どもにとって必要な権利なのだ。ユニバーサル・デザインとは、障がいの有無、年齢、性別、人種等に関わらず、多くの人々が利用できるようにモノやサービスをデザインすることだ。今、学校においても、特別な教育的支援を必要とする児童生徒を含め、全ての児童生徒にとってわかりやすい授業をめざして、ユニバーサル・デザインの授業づくりの観点が積極的に取り入れられている。学校の制服も、全ての児童生徒にとって心地よいものとなるように、ユニバーサルな観点が求められているのではないだろうか。



人権

人権相談所 開設

家庭や近隣におけるいじめ、虐待、セクハラ、差別などの人権問題で悩んでいる人は相談してください。相談は無料でプライバシーは固く守ります。

《特設人権相談所》

憲法週間(5月1日～7日)、人権擁護委員の日(6月1日)にちなみ、特設人権相談所を開設します。法務大臣委嘱の町人権擁護委員

が相談に応じます。

▷日時 5月7日(月)・6月1日(金) 午後2時～4時

▷場所 役場4階 401会議室

▷町人権擁護委員(敬称略)

- ・加賀山順子(大宝5丁目)
- ・武本洋子(北加納)
- ・立華日出子(中)
- ・田毎宣隆(大ヶ塚)
- ・大城一郎(さくら坂2丁目)

《出張人権相談所》

町人権相談員が相談に応じます。

▷日時 5月9日(水) 午前9時30分～11時30分

▷場所 大宝地区公民館

▷問い合わせ 人権男女共同社会室(住民生活課内)

5月1日～7日は 憲法週間です

憲法には、すべての人の「人権」が守られて生活できるよう基本的な人権を尊重する条項が制定されています。この憲法週間を機会に、日常生活を振り返り、すべての人々が豊かな人間関係の中で暮らすことができるよう、改めて人権について考えてみましょう。

▷問い合わせ 人権男女共同社会室(住民生活課内)



※印の写真は、差し上げられません。



河南剣心会が大健闘

町スポーツ少年団「河南剣心会」の剣士たちが、3月4日(日)に開催された第37回富田林市長杯少年剣道大会(富田林市立市民総合体育館)において、大健闘しました。

※敬称略

▷小学生1・2年生男子の部

第3位 繁岡優

第9位 天野桜侍朗

▷小学生3・4年生男子の部

優勝 北村仁太郎

▷小学生5・6年生男子の部

第3位 立蔵陽斗

第5位 天野倫太郎



※

《河南剣心会 男女剣士募集》

皆さんと一緒に剣道をしませんか。

▷稽古日時 土曜日：午後6時～8時30分、日曜日：午前9時～11時30分

▷稽古場所 ぷくホール、近つ飛鳥小学校体育館

▷対象 5歳以上

▷問い合わせ 河南剣心会 奥井☎(93)6708

在宅ワークに関する 消費者トラブルにご注意を！

シリーズ「かしこい消費者になるために」

インターネット上で、「手軽に在宅・副業！誰でも収入up！」などと書かれたサイトを見て申し込みをしたが、ホームページ作成費用として高額な初期費用を請求されたうえ、結局、報酬は支払われず、稼ぐことができないなどの消費者トラブルが報告されています。

ワンポイントアドバイス

- 利益の保証や、返金保証をうたい、多額の費用を支払わせようとする事業者や、契約後に突然多額の費用を支払わせる事業者には、十分注意しましょう。
- 契約する前に、費用の内訳や報酬規定、例外規定などの契約内容を必ず確認しましょう。
- 事例のような取引(業務提供誘引販売取引)に該当する場合、20日以内であればクーリング・オフができます。困ったことがあれば、すぐに相談しましょう。

▷問い合わせ 環境・まちづくり推進課産業振興係

河南町ご当地クイズ

～500円分の図書カードが当たる！～

今月号から新クイズ「河南町ご当地クイズ」が始まりました、よろしくお願いします。

このクイズは出題編と回答編(来月号掲載)の2つのスペースを使った、河南町の様々な場所を題材にしたクイズです。普段河南町に住んでいても、知ってるようで知らなかった河南町のことについて考えてみませんか？ 正解者の中から2人に500円分の図書カードを贈ります。ご応募お待ちしております！

今月の河南町ご当地クイズ

「金山古墳」の解説として正しいものは？

- ① 金山古墳は、河南町芹生谷地区にある6世紀末から7世紀初頭に作られた古墳です。全国でも珍しい双円墳(瓢形双円墳)という形をしています。
- ② 北丘は3段に、南丘は2段に築かれ、墳丘の周囲には掘がめぐらされており、各段のあいだと墳頂部の平坦面には石が敷かれていました。
- ③ 大阪府の史跡に指定されている金山古墳は、史跡金山古墳公園として整備されています。

▷応募方法 クイズの答え、住所、氏名(ふりがな)、年齢、電話番号、広報に関する意見や好きなページがあれば書き添えて応募してください。

▷宛先 ハガキ：〒585-8585(住所不要)河南町役場秘書企画課 河南町ご当地クイズ係
FAX：(93)4691
Eメール：kouhou@town.kanan.osaka.jp



河南町のカナちゃん

QRコードを携帯電話のカメラ機能で撮影するとEメールアドレスが読み取れて、すぐにメールが送れるよ！皆さんの応募をお待ちしています♪



▷応募期限 5月15日(当日消印有効)

4月号の広報クイズの正解 ③「たくさん」

▷当選者 抽選の結果、次の二人に図書カードをお送りします(応募総数10通)。

竹本正之さん(大宝4丁目)、福田恵美さん(白木)



写っている人に写真を差し上げます。希望者は秘書企画課に連絡してください。



私の夢

マイ・ドリーム

樋口 明花里 さん

(近つ飛鳥小学校6年)

私の将来の夢は、保育士になることです。

その理由は二つあります。一つ目は、小さい子はとてもかわいくて好きだということです。二つ目は、小さい子としゃべったり、遊んだりすることが好きだということです。それに、小さい子といる時間がたくさんあるので、毎日が楽しく過ごせると思ったからです。

保育士になりたいと思ったきっかけは、弟の習い事で、2〜5さいの子がたくさんいて

(将来、こんな小さい子達といっしょに過ごせることをしたい！) と思ったからです。

保育士になるために今やっていることは、小さい子がいたら、いっしょに遊んであげることです。

私は、小さい子と遊んでいたらうれしいことがあります。それは、小さい子や、その子のお母さんに、「遊んでくれて、ありがとう。」と言ってもらえることです。だから、保育士になっても、「ありがとう。」と言ってもらえるような、りっぱな先生になりたいです。小さい子達に、思い出にのこる保育園生活をおくってもらえるように、いっしょうけんめいがんばります。

グラウンド・ゴルフ月例大会 参加者募集

《3月22日(木)開催 グランドチャンピオン大会結果》

かなんカップ2017グラウンド・ゴルフ月例大会の入賞者によるグラウンドチャンピオン大会が開催されました。

▷大会結果 優勝 森口政幸さん、準優勝 福田広治さん、第3位 玉手幹夫さん

《月例大会参加者募集》

▷日時 5月24(木)午前9時受付、9時15分開会式

※予備日5月25日(金)

▷場所 町立グラウンド・ゴルフ場

▷参加費 200円/1人(使用料・保険料)

※申込締切後のキャンセルは、キャンセル料が発生します。

▷応募方法 5月16日(水)の午後5時までにぷくぷくドームへ応募してください。

▷応募・問い合わせ

ぷくぷくドーム ☎(93)8866、FAX(93)8833

地域公共交通 3月の利用者数

町内の移動に大変便利なカナちゃんバス・やまなみタクシーを利用してください。運行ルートや時刻表、乗車券の購入、サポーター認定などは、町ホームページまたは利用ガイドをご覧ください。(単位：人)

カナちゃんバス(北部)	カナちゃんバス(南部)	やまなみタクシー(A)	やまなみタクシー(B)	合計
1,924	1,778	70	102	3,874

※利用状況によっては、路線の変更、休止やバス停の廃止など見直しを行います。

▷問い合わせ 総務課総務係

かなん句会

流れゆく白のうねりの雪柳

友恵

飛鳥路の旗亭の一品木の芽和え

庸子

庭畑に七母徳び水菜摘む

節子

首塚に手向く草笛鳴り止まず

弘子

名苑の一隅楚々と花すみれ

千代子

ぬかるみの水辺に菖蒲咲き乱る

攝子

桐の花ひときは高く空広し

君代

七曲り河内も奥の遅桜

清子

行在所苔むす庭や風薫る

順子

園児らの駆け回る声風光る

喜美子

毎月第一水曜日の午後1時から3時30分まで、中央公民館 工作室で活動しています。

健診が受けられます

●子宮頸がん検診

内容	問診、子宮頸部細胞診(医師の判断で、同時に体部細胞診を実施)	
対象	20歳以上の女性、2年毎の受診(昭和の奇数年生まれ及び平成10年以前の偶数年生まれ)	
費用	500円	
実施医療機関	名称	電話番号
	あやレディースクリニック	☎(28)1088
	斉藤ウィメンズクリニック	☎(40)1151
	澤井レディースクリニック	☎(26)3001
	たけい産婦人科クリニック	☎(28)4103
	富田林病院	☎(29)1121
	大阪がん循環器病予防センター	町へ申込み

▷申込・受診方法

- ・富田林病院 午前中は予約不要。午後は火・水・木曜日のみ受診できます(要予約)。申込方法は乳がん検診と同様です。
 - ・大阪がん循環器病予防センター
健康づくり推進課へ健診希望日を伝え、申し込んでください。後日、検診機関から検診日時決定の連絡があります。
- ※富田林病院、大阪がん循環器病予防センター以外の場合は、各医院の診療時間内に直接問い合わせし、申し込んでください。

●胃ピロリ菌抗体検査

内容	問診、ピロリ菌抗体検査(血液検査)
対象	40歳以上で過去に検査・除菌等の治療を受けていない人
費用	500円
実施医療機関	富田林医師会管内の指定医療機関

▷申込・受診方法 検査希望者は、事前に健康づくり推進課へ申し込んでください。専用の問診票を渡します。

●特定健康診査・後期高齢者健康診査

(費用：無料)

受診の際は、必ず特定健康診査受診券または後期高齢者医療健康診査受診券および保険証を持参してください。富田林医師会管内の医療機関で受診する場合は、町独自の追加健診項目も受けられます。

※4月1日以降に町国民健康保険に加入した人で受診を希望する場合は、健康づくり推進課へ問い合わせてください。

人間ドックで健康チェック!

町国民健康保険に加入している人を対象に、健康の保持増進と疾病予防を目的とする総合健康診断事業「人間ドック」の検査費用の2分の1相当額を補助しています。

▷受診対象者 40歳以上(ただし、婦人総合診断は30歳以上の人)75歳未満で、町国民健康保険に1年以上加入し、保険料を完納している人。

なお、人間ドックの検査内容には「特定健康診査」

の検査内容が含まれているので、人間ドックを受診した人は「特定健康診査」を受ける必要はありません。

▷申込に必要なもの 町国民健康保険被保険者証、特定健康診査受診券(5月初旬に発送予定)、印鑑

※受診は、下表に記載した3か所の医療機関のいずれかで、年度内(平成31年3月末まで)に1回限りです。

▷申込・問い合わせ 保険年金課国民健康保険係

医療機関	受診コース	費用	受診者負担
PL病院 富田林市新堂 2204 ☎(25)8234	一般総合診断	45,360円	22,680円
	一般・婦人総合診断	47,520円	23,760円
	一般・脳セット総合診断	77,760円	38,880円
	一般・婦人・脳セット総合診断	79,920円	39,960円
富田林病院 富田林市向陽台 1-3-36 ☎(29)1121	一般総合診断	47,520円	23,760円
	一般・婦人総合診断	49,680円	24,840円
	一般・脳セット総合診断	69,120円	34,560円
	一般・婦人・脳セット総合診断	71,280円	35,640円
寺元記念病院 河内長野市 古野町4-11 ☎(53)3330	一般総合診断	42,120円	21,060円
	脳総合診断	54,000円	27,000円
	一般・脳セット総合診断	74,520円	37,260円

医療機関で

5月から富田林医師会管内などの医療機関で各種健診が受診できます。

※各健診は、年度内に1人1回、集団健診または医療機関健診どちらか一方のみの受診です。

▷**実施時期** 5月1日(火)～平成31年3月31日(日)まで(休診日を除く)。

※胃がん検診は6月1日(金)から。

▷**申込方法** 電話などで各医療機関へ直接申し込んで受診してください。

※生活保護受給者の人は、事前に健康づくり推進課へ申し出てください。

※乳がん・子宮頸がん検診の昨年度対象者で検診を受けられなかった人は相談してください。

▷**問い合わせ** 健康づくり推進課健康管理係

【受診できる健診項目】

●乳がん検診

内容	問診・マンモグラフィ検査 ※大阪がん循環器病予防センターは視触診も実施、香芝生喜病院は40歳以上に2方向を実施	
対象	40歳以上の女性、2年毎の受診(昭和53年以前の奇数年生まれ)	
費用	1,000円	
実施医療機関	名称	電話番号
	いぬいクリニック	☎(20)1500
	富田林病院	☎(29)1121
	香芝生喜病院	☎0745(44)8037
	帝国ホテルクリニック	☎06(6881)4000
大阪がん循環器病予防センター	町へ申込み	

▷申込・受診方法

・富田林病院 午後2時～5時(土・日曜日、祝日を除く)の間に医事課で予約してください。

※前回、町の集団健診で乳がん検診を受けた人は、受診の際にレントゲンフィルムを持参する必要があるため、検診予約後に健康づくり推進課へ連絡してください。

・いぬいクリニック 午前9時～午後1時(木・日曜日を除く)に予約してください。

※火曜日は夜に乳がん検診が可能。

・香芝生喜病院 午前9時～午後5時(日曜日、祝日を除く)に予約してください。

・帝国ホテルクリニック 月～金曜日：午前8時30分～午後4時30分、土曜日：午前8時30分～正午に予約してください。

・大阪がん循環器病予防センター

健康づくり推進課へ健診希望日を伝え、申し込んでください。後日、検診機関から検診日時決定の連絡があります。

●胃内視鏡検査(胃カメラ)による胃がん検診

6月1日(金)から、医療機関で胃内視鏡検査(胃カメラ)による胃がん検診が受けられるようになります(休診日を除く)。

※胃内視鏡検査(胃カメラ)による胃がん検診は2年に1回の受診です。平成30年度に胃内視鏡検査(胃カメラ)を受診した人は、平成31年度は胃内視鏡検査(胃カメラ)および集団検診の胃がん検診(バリウム検査)を受診できません。

※集団健診で胃がん検診(バリウム検査)を受診すると、医療機関での胃内視鏡検査(胃カメラ)による胃がん検診を受診できません。胃がん検診をご希望の際は、どちらか一方を受診してください。

内容	問診・胃内視鏡検査(胃カメラ) ※咽頭と鼻腔の麻酔のみ、鎮痛薬・鎮静薬は使用しません。
対象	50歳以上の人 (昭和43年以前の奇数年生まれ) ※下記「受診対象外」の該当者は受診できません(胃がん検診を希望する場合は、集団健診のバリウム検査を受診してください、バリウム検査は集団健診のみで実施)。
費用	2,000円 ※生活保護受給世帯の人には、減免制度がありますので、事前に申し出てください。
実施医療機関	富田林医師会管内の指定医療機関

▷受診対象外

- ・抗血栓薬(血液をサラサラにする薬)を服用中の人
- ・当検診に関するインフォームド・コンセントや同意書の取得ができない人
- ・自覚症状のある人
- ・疾患の種類に関わらず、入院中の人
- ・胃の疾患で受療中の人(胃ピロリ菌除菌中の人含む)
- ・胃の全摘手術を受けられた人
- ・妊娠中または妊娠している可能性のある人
- ・勤務先や健康保険の保健事業による人間ドック等で同等の検診を受けた人
- ・問診などで当検診を受けることがふさわしくないと実施医療機関が判断した人

▷**申込・受診方法** 検査希望者は、5月7日(月)から事前に健康づくり推進課へ申し込んでください。

●B型・C型肝炎ウイルス検査

(費用：無料)

40歳～75歳の住民で過去に一度も受診したことがない人が対象。

※事前に健康づくり推進課に申し込みが必要です。

妊産婦サポート事業 (ママサポ)

妊娠・出産や子育てに関する悩みについて、助産師や保健師が相談に応じます。電話、窓口、家庭訪問で対応します(無料)。

- ▷日時 月～金曜日(閉庁日を除く)の午前9時～午後5時。
- ▷場所 町保健福祉センターまたは利用者の自宅
- ▷対象 町内在住の妊産婦とその家族
- ▷内容 ①保健師、助産師による育児相談、②沐浴やオムツ交換、授乳方法、育児方法の指導など
- ▷問い合わせ 健康づくり推進課健康管理係(子育て世代包括支援センター)

健康手帳の 交付方法が 変更になります

これまで健康手帳は、冊子による交付を行っていましたが、厚生労働省の交付方法の変更に伴い、冊子での交付が廃止になりました。

平成30年度からは、町ホームページから健康手帳の様式をダウンロードする方式になります。

なお、従来の冊子での健康手帳を希望する場合は、在庫がなくなるまでは、健康づくり推進課窓口で交付できます。

また、ダウンロード様式の健康手帳は、健康づくり推進課窓口でも交付します。

- ▷対象 町に住民登録がある40歳以上の人
- ▷問い合わせ 健康づくり推進課健康管理係

5月のスケジュール

場所 かなんぴあ(保健福祉センター)		※相談や検査に関するプライバシーは守ります。	
内容	月日	時間	備考
2歳児歯科健診	5月10日(木)	受付 13:00～13:15	対象 平成28年4月～平成28年5生まれ(個別通知)
健康相談	毎週金曜日	受付 9:00～17:00	育児から生活習慣病や介護に関するあらゆる相談を受け付けます(電話による相談も可) ※5/11農村環境改善センター1階でも実施します(13:00～14:00)
4か月児健診	5月16日(水)	受付 12:55～13:00	対象 おおむね4か月児(個別通知) 絵本プレゼント
離乳食講習会(前期)			対象 おおむね4か月児(個別通知) 内容 離乳食の進め方や作り方のお話と展示
栄養相談	5月21日(月)	受付 9:00～16:00	離乳食から生活習慣病や介護食まで栄養に関する相談を受け付けます(電話による相談も可) (要予約)
育児相談 (ベビーしゅっぱっぽ)	5月22日(火)	受付 9:30～10:00	対象 2か月～12か月児 内容 親子遊び、身体計測、栄養相談、育児相談
住民健診	5月23日(水) 5月24日(木) 5月25日(金) 5月27日(日) 5月28日(月) 5月29日(火)	受付 9:00～	予約済みの人を対象に実施
3歳6か月児健診	5月30日(水)	受付 12:45～13:00	対象 平成26年10月～11生まれ (個別通知)
1歳6か月児健診	6月7日(木)	受付 12:45～13:00	対象 平成28年10月～11生まれ (個別通知)
場所 富田林保健所 ☎(23)2681		※相談や検査に関するプライバシーは守ります。	
こころの健康相談	予約制	9:00～12:15 13:00～17:45	電話で問い合わせてください
エイズに関する相談	月～金曜日 (祝日を除く)	9:30～12:15 13:00～17:00	予約は不要です 電話相談も可
血液検査(エイズ・梅毒) 尿検査(クラミジア)	5月2日(水) 16日(水)	13:30～14:30	予約は不要です 匿名での検査も可能 エイズ抗体検査は無料ですが、梅毒血清反応検査、クラミジア抗原検査は手数料が必要な場合と無料場合があります
血液検査 (肝炎ウイルス検査)	5月16日(水)	9:30～10:30	電話で予約してください
血液検査 (風しん抗体検査)	(予約制) 5月1日(火) 15日(火)	10:00～11:00	(対象)妊娠を希望する女性またはその配偶者、妊娠している女性の配偶者 ※妊娠を希望する女性が未成年でかつ未婚の場合は保護者同伴のこと
骨髄移植対策推進事業 骨髄バンクドナー登録	(予約制) 5月2日(水)	11:00～12:15	電話で問い合わせてください
飲用水・井戸水検査	毎週月曜日 (月曜日が祝日の場合は火曜日)	9:30～11:30	検査手数料が必要 電話で予約してください(予約先:藤井寺保健所) ☎072(952)6165
腸内細菌検査 寄生虫卵検査	毎週月曜日 (月曜日が祝日の場合は火曜日)	9:30～11:30	検査手数料が必要
医療機関に関する相談	月～金曜日 (祝日を除く)	9:00～12:15 13:00～17:30	
休日診療			
診療科目	場所	診察日	時間
歯科	富田林市立休日診療所 ☎(28)1333 住所 富田林市向陽台1-3-38	日曜日、 祝日、 年末年始	受付 9:00～11:30
内科			受付 9:00～11:30 13:00～15:30
小児科 (中学生まで)	富田林病院 ☎(29)1121 住所 富田林市向陽台1-3-36		
子どもの夜間・早朝の急病は 富田林市消防本部 ☎(23)9919へ(病院案内専用) 午後8時から翌朝8時まで小児急病診療を行っています。 (ただし、土曜・日曜・祝日・年末年始は午後4時から翌朝8時まで) 消防本部では当番の病院を紹介し、緊急の場合は救急車での搬送を行います。			
大阪府小児救急電話相談 (午後8時から翌朝8時まで) ☎06(6765)3650…ダイヤル回線・IP電話利用の場合 ☎8000…携帯電話・NTTプッシュ回線利用の場合 夜間の子どもの急病時、病院に行ったほうがよいかどうか判断に迷った時、小児科医の支援体制のもとに看護師や保健師が電話で相談に応じます(医療行為は行いません)。 「こどもの救急」ホームページ(日本小児科学会)[http://kodomo-qq.jp/]でも、受診判断の目安となる情報を掲載していますので活用してください。			
救急安心センターおおさか(救急医療相談窓口) ☎06(6582)7119…すべての電話 #7119…携帯電話・PHS・プッシュ回線利用の場合			
こころの健康に不安を感じたら 大阪府こころの健康総合センター ☎06(6607)8814 受付時間:平日9:30～17:00 関西いのちの電話 ☎06(6309)1121 受付時間:24時間 365日			

今月のハーブの湯は 女湯5月23日(水)、男湯5月24日(木)

▷時間 午前11時～午後4時30分(受付時間は午後4時10分まで) ▷場所 農村環境改善センター1階 ふいれあいの湯 ▷問い合わせ 健康づくり推進課健康推進係(かなんぴあ内)

けんこうガイド

「遊湯くらぶ」で みんなで楽しく 筋力アップ!

身近なものを使って、楽しみながらバランス能力や体幹を鍛えられる教室です。手遊びや簡単なゲームなどの脳トレも行います。

コナミのインストラクターが丁寧に指導します。

回	日程	場所
1	5月15日(火)	農村環境改善センター2階視聴覚研修室
2	5月29日(火)	
3	6月12日(火)	
4	6月26日(火)	
5	7月10日(火)	
6	7月24日(火)	

※時間はいずれも午後1時30分～2時30分で、全6回開催予定(1回だけの参加も可能)。

※終了後はふれあいの湯で入浴可能。入浴する人は石鹸・シャンプーなどを持参してください。

▷対象 町在住でおおむね65歳

- 以上の人
- ▷定員 各回20人
 - ▷参加費 200円/1回
 - ▷持ち物 タオル、飲み物、上履き、動きやすい服装
 - ▷応募方法 電話または町地域包括支援センター窓口で応募してください。
 - ▷応募・問い合わせ 町地域包括支援センター(高齢障がい福祉課内)

産後ケア事業 (かるがもケア)

家族などから十分な産後の育児援助が受けられず、体調や育児に不安のある人に対し、町の委託医療機関で、助産師などによる乳房のケアや育児相談などのサービスが受けられます。

- ▷対象 ①～④全ての該当者
- ①町内在住で4か月児未満の赤ちゃんとお母さん(きょうだいの利用はできません)。

- ②育児不安などがあり、支援を必要とする人
 - ③家族などから産後の支援が受けられない人
 - ④母子ともに医療行為が必要でない人
- ▷内容 赤ちゃんの体調管理やお風呂の入れ方などお世話全般、お母さんの体調管理、おっぱい相談、育児相談など
- ▷利用方法 ①ショートステイ(宿泊型):1泊3食付、午前10時～翌日午前10時まで
②デイサービス(日帰り型):1日2食付、午前10時～午後7時まで
- ▷利用限度 ①②あわせて7日間まで
- ▷費用 利用方法によって異なります。詳しくは問い合わせてください。
- ▷申込・問い合わせ 健康づくり推進課健康管理係(子育て世代包括支援センター)

おいしく楽しく

健康料理

食生活改善推進協議会
(今月の料理)

～簡単ぼたもち～

— 作り方 —

- ①もち米と精白米は洗米し、1合分の水を加えて30分浸水させる。浸水後、小豆甘納豆を入れ、白米モードで炊く。
- ②炊きあがったら塩をひとつまみ



加え、好みの加減で潰しながら混ぜる。

- ③②を8等分にして丸める。そのうち4個はきな粉をまぶし、残りの4個はこしあんで包む。

材料(4人分) (1人分(2個)) エネルギー: 302kcal / 塩分: 0.3g

もち米	0.5合	塩	少々
精白米	0.5合	きな粉	20g
小豆甘納豆	65g	こしあん	160g

栄養士さんの ワンポイントアドバイス

ぼたもちに使用している小豆には、ビタミンB1が多く含まれています。ビタミンB1は糖質の代謝に欠かせない栄養素であるため、ご飯とお餅の相性は抜群です。また、カリウムや食物繊維も含まれていますので、むくみを解消する効果があると言われています。

平成30年度 創業セミナー開催

創業を考えている人を対象に、創業セミナーを開催します。

町内で創業を考えている人は、ぜひ参加してください。申込方法などは、下記の問い合わせ先に問い合わせてください。

《第1回 創業セミナー》

▷日時 5月24日(木)、5月31日(木)、6月7日(木)、6月14日(木)、いずれも午後7時～9時

▷場所 LICはびきの

▷内容 創業に関する基礎知識を「経営」「財務」「販路開拓」「人材育成」の4分野に分けて講義

《第2回 創業セミナー》

▷日時 7月14日(土)、7月21日(土)、7月28日(土)、8月4日(土)、いずれも午後1時～3時

▷場所 富田林商工会館

▷内容 飲食、小売、理美容業に特化した基礎知識を講義

《第3回 創業セミナー》

▷日時 9月27日(木)、10月4日(木)、10月11日(木)、10月18日(木)、いずれも午後7時～9時

▷場所 LICはびきの

▷内容 女性の創業者、創業希望者を対象としたセミナー

《第4回 創業セミナー》

▷日時 11月13日(火)、11月20日(火)、11月27日(火)、12月4日(火)、いずれも午後7時～9時

▷場所 富田林商工会館

▷内容 創業に関する基礎知識を「経営」「財務」「販路開拓」「人材育成」の4分野に分けて講義

※開催時期などの内容については、変更になる場合があります。

▷問い合わせ 富田林市産業環境部商工観光課商工労働係
☎(25)1000

第9回子どもゆめづくり フェスティバルを開催！

今年もミニSLが来ます。

皆さん遊びに来てください(参加費無料)。

▷日時 5月12日(土) 午後1時～3時

▷場所 ぷくぷくドーム

▷問い合わせ 町民生委員児童委員協議会事務局(町社会福祉協議会内) ☎(93)6299



5月の相談(祝日を除く)

内 容	日 程	時 間	場 所
人権なんでも相談	毎週水曜日	13:00～15:00	役場1階 相談室1
心配ごと相談	月～金曜日	9:00～17:30	役場3階 社会福祉協議会事務局
農地相談	月～金曜日	9:00～17:00	役場2階 農業委員会事務局
就労相談	月～金曜日	9:00～17:00	役場2階 環境・まちづくり推進課
子育て相談	月～金曜日	9:00～17:00	かなんびあ1階 子育てセンター
家庭児童相談	月～金曜日	9:00～17:30	役場1階 こども1ばん課
母子自立支援員出張相談	5月14日(月)	14:00～16:00	役場1階 相談室1
女性・人権相談	月～金曜日	9:00～17:00	役場1階 相談室1 太子町役場 ☎(98)5515 千早赤阪村役場 ☎(72)0081
進路・教育相談	月～金曜日	9:00～17:00	役場1階 教育課
消費生活相談	月～金曜日	9:00～12:00 13:00～16:00	富田林市消費者相談室(富田林市役所1階)☎(25)1000
若者の就労相談	月～金曜日 ※予約制	10:00～17:00	南河内若者サポートステーション☎(26)9441
府政相談	月～金曜日	9:00～18:00	府民案内窓口(府庁別館1階) 電話での問い合わせは、府民お問合せセンター ☎06(6910)8001

農業フェア 農産物展示品評会・即売会

農家の皆さんが、丹精込めて栽培した農産物の展示品評会を行います。

当日、出品された選りすぐりの農産物は、展示品評会終了後の即売会で販売します。

▷日時 6月1日(金)

①出品物受付：正午～午後1時

②審査(非公開)：午後1時10分～2時

③一般公開：午後2時10分～2時20分

④即売会：午後2時45分～完売まで

▷場所 農村活性化センター 農産物直売所前(道の駅かなん内)

▷問い合わせ 町農業フェア実行委員会事務局(環境・まちづくり推進課内)

近つ飛鳥博物館 5月の催し

春季特別展

「渡来人と群集墳」

～一須賀古墳群を考える～

- ▷ 期間 6月17日(日)まで
- ▷ 開館時間 午前10時～午後5時(入館は午後4時30分まで)
- ▷ 休館日 月曜日(ただし、5月1日(火)は休館。)
- ▷ 場所 特別展示室
- ▷ 観覧料 一般：430円[340円]、65歳以上・高校生・大学生：330円[260円]、中学生以下・障がい者手帳を持っている人(介助者含む)：無料([]内は20人以上の団体料金)

《子ども向けイベント》

- こどもファーストデイ「親子でものづくり こんなんつくるで!」
- ▷ 日時 5月19日(土) 午後1時30分～3時(時間内随時受付)
- ▷ 場所 博物館1階 ロビー
- ▷ 対象・参加費 中学生以下の子どもと保護者、100円

《一般向けイベント》

- ① 講演会
「群集墳の出現とヤマト王権」
▷ 日時 5月27日(日)、午後1時30分～午後3時
▷ 講師 和田晴吾さん(兵庫県立考古博物館館長)
※聴講には当日の入館手続きを済ませ、整理券を受け取ってください。
- ② 土曜講座
「古墳時代の馬具と一須賀古墳群」
▷ 日時 5月26日(土) 午後2時～3時
▷ 講師 肥田翔子さん(博物館学芸員)
※聴講には200円もしくは入館手続きが必要。
- ③ 学芸員による展示解説
▷ 日時 5月13日(日)、5月19日(土)、いずれも午後2時～2時30分
- ⑧ 学芸員解説講座
「一須賀古墳群の石室と石棺」
▷ 日時 5月6日(日)、午後2時～3時
▷ 講師 市村慎太郎さん(総括学

芸員)

- ※聴講には200円が必要ですが、当日入館のリーフレットもしくは年間パスポートの提示で無料になります。
- ④ 入門講座「円筒埴輪入門」
▷ 日時 5月12日(土) 午後2時～3時
▷ 講師 廣瀬時習さん(博物館総括学芸員)
※聴講には200円もしくは入館手続きが必要。
～一般向けイベントについて～
※場所は全て博物館地階ホール
※定員は全て200人

《古墳時代まつり》

- 風土記の丘ウォークラリーや、勾玉づくり、森の工作、古代衣装体験ができます(一部有料。雨天時プログラム変更)。
- ▷ 日時 5月3日(木・祝)、午前11時～午後3時30分
- ▷ 場所 近つ飛鳥風土記の丘・博物館内
- ▷ 問い合わせ 府立近つ飛鳥博物館 ☎(93)8321

寺田池オアシス広場は 魚釣り禁止です

役場庁舎北側にある寺田池オアシス広場は、その水面・堤を含めた景観を空間として楽しむための広場として、寺田地区の協力を得て整備した広場です。

寺田池は、その構造上急に水深が深くなっています。

このようなため池で魚釣りをしていた児童などが誤って転落した結果、水難事故にあうケースが全国でも多数報告されています。

事故を未然に防ぐためにも、寺田池オアシス広場では魚釣りをしてください。

- ▷ ため池管理者 寺田水利組合
- ▷ 問い合わせ 地域整備課管理係



メールでの119番通報

このサービスは、電話での対話による119番通報が困難な人を対象に、緊急通報の補助手段として、携帯電話などからの電子メー

ルを利用して、消防車や救急車の要請ができるものです。利用については、事前登録が必要です。

- ▷ 対象者 聴覚・音声・言語機能などの身体障害者手帳を交付されている人

- ▷ 登録方法 高齢障がい福祉課窓口で登録申請してください。
- ▷ 問い合わせ 高齢障がい福祉課 社会福祉係、消防本部指令課 ☎(23)0119

地域の情報

子育てに苦しさを 感じている親のための ～MY TREE ペアレンツ・プログラム～

「子育てにしんどさを感じている」「気がつけば子どもをたたいている」「子どもを無視してしまう」「このままではどうになってしまうのかとても不安」など、子どもの心と体にダメージを与えていることに悩む親への回復プログラムが「MY TREEペアレンツ・プログラム」です。

子どもを深く知り、より受け入れることで子どもへのかかわり方を考えます(参加無料)。

▷日時 6月4日(月)～9月10日(月)までの毎週月曜日(7月16日(月・祝)は祝日のため7月13日(金)に繰り上げ、12月7日(金)、平成31年3月4日(月)(全17回)

▷時間 午前10時～午後0時30分

▷場所 富田林市立人権文化センター(富田林市若松町1-9-12)

※無料保育あり(要予約)。

▷募集人数 10人

※5月7日(月)から受付。

▷応募・問い合わせ

富田林市人権協議会 ☎(24)3700、FAX(25)5952

ラ・フォレストの催し 私とジャムづくり

季節と地元産にこだわったジャムづくりを続ける清井さん(千早赤阪村在住)に、ジャムづくりの楽しさや苦労などのお話をうかがいます。

▷日時 5月27日(日) 午前11時～正午

▷場所 ラ・フォレスト(千早赤阪村大字東阪1238-5)

▷講師 清井芳美さん

(清果-sayaka-)

▷定員 20人(先着順)

▷参加費 無料

▷応募方法

5月5日(土・祝)午前10時から電話で応募してください。

▷応募・問い合わせ ラ・フォレスト(南河内林業総合センター)

☎(72)0090

行政書士による 無料相談 (予約制)

▷日時 5月23日(水) 午後1時～5時

▷場所 役場4階 401会議室

▷内容 相続・遺言、成年後見制度、法人設立、許認可の相談、交通事故の相談など

▷申込方法 午前10時～午後4時まで電話で事前に予約してください(土・日曜日、祝日は除く)。

▷予約・問い合わせ 大阪府行政書士会南大阪支部(担当者：花田) ☎090(9257)0826

無料法律相談 ～気軽に利用してください～

民事、刑事、消費者金融などのあらゆる法律に関する相談に、大阪弁護士会所属弁護士が相談に応じます(無料)。

▷日時 5月18日(金) 午後1時～4時

▷場所 役場4階 401会議室

▷定員 先着6人(先着順)

▷相談時間 1人30分

▷申込方法 5月8日(火)午前10時から電話で申し込んでください。

▷申込・問い合わせ 総務課総務係

全国瞬時警報システム (J-アラート)の 全国一斉情報伝達試験

▷日時 5月16日(水) 午前11時ごろ

▷内容 町内にある防災行政無線のスピーカーから試験放送が流れます。

※試験放送ですので、皆さんは特に行動などをする必要はありません。

▷問い合わせ 危機管理室安全安心係

赤十字活動資金募集に ご協力を

5月1日(火)から2か月間、日本赤十字運動月間に合わせて、一斉に活動資金の募集が行われます。

人道的国際支援や災害時の備蓄などを充実するため、町でも赤十字奉仕団や、町内会・自治会などの人々のご協力のもと、活動資金の募集を行いますので、ご協力をお願いします。

▷問い合わせ 町社会福祉協議会 ☎(93)6299

ボランティアサロンへ 気軽にお越しください

▷日時 5月10日(木) 午前10時～正午

▷場所 かなんびあ2階 ボランティアルーム

▷内容 干支(戌)の壁飾り作り、ボランティアに関する情報交換や相談

▷費用 実費

▷問い合わせ 町ボランティアセンター(町社会福祉協議会内)

☎(93)6299

新着本紹介



町立図書館

その他の新しい本

- ・雨と詩人と落花と (葉室麟 著)
- ・恨みっこなしの老後 (橋田壽賀子 著)
- ・長く高い壁 (浅田次郎 著)
- ・かちがらす (植松みどり 著)
- ・極小農園日記 (荻原浩 著)

Pickup



スイーツ・ホーム

原田 マハ 著

平凡だけどおだやかな日々。それでじゅうぶんだった。あの日、あの人と会うまでは…。美しい高台の街にある小さな洋菓子店で繰り広げられる、愛に満ちた家族の物語。

Pickup



引き抜き屋 1・2

栗井 脩介 著

会社を潰すのはヘッドハンターか!? ビジネス界の「かけひき」や「裏切り」「騙し合い」をテーマに一人の女性の奮闘と成長を描く。

《町立図書館》

- ▷開室時間 午前10時～午後6時
- ▷休館日 毎週月曜日・月曜日が祝日の場合はその翌日が休館日となります。

《大宝分室》

- ▷開室時間 水・木曜日 午後1時～4時、土・日曜日・祝日 午前9時～正午と午後1時～4時
- ▷休室日 毎週月・火・金曜日。
- ▷問い合わせ 図書館 ☎(93)6222



住宅用太陽光発電システム設置費を補助!

地球温暖化防止対策を推進するため、太陽光エネルギーを利用した住宅用発電システムを設置する人に、経費の一部を補助します。

▷主な応募条件

- ・自らが所有し居住する町内の住宅に太陽光発電システムを設置する人、または設置した人。
- ・自ら居住するために同システム付き住宅を町内で購入する人、または購入した人。

▷補助額 電力会社との電力受給契約書に記載されている受給最大電力の値に30,000円を乗じた額(上限は105,000円)

▷応募期間 6月1日(金)～11月15日(木)午前9時～午後5時30分(土・日曜日、祝日を除く)。郵送や電話による応募は不可。予算額に達し次第、受け付けを終了します。

※詳しくは、町ホームページに掲載しています(各課のお知らせ→環境・まちづくり推進課→お知らせ→環境→太陽光発電システム設置費補助)。

▷応募・問い合わせ 環境・まちづくり推進課美しいまち係

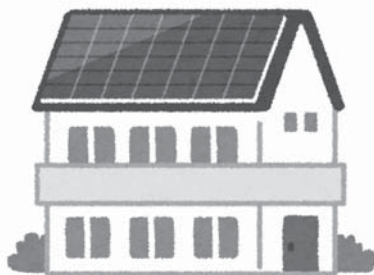

道路に張り出した木の剪定・刈りこみのお願い

《沿道に土地をお持ちの皆さんへ》

最近、私有地の木の枝や生垣が道路上に張り出したり、覆いかぶさるなど通行に支障がでる事例が多く見受けられます。

これは、道路標識やカーブミラーなどを見づらくし、通行に支障があるだけではなく、交通事故

の原因にもなりかねません。

万一、上記のことが原因で交通事故が起こった場合は、樹木の所有者が責任を問われることがあります。

なお、私有地から道路上に張り出している枝や葉は、土地所有者が適正に維持管理する必要があります。町で切ることは出来ません。

交通事故を未然に防止し、安全・安心して道路を通行できるように、定期的な枝葉の剪定、刈り込みをお願いします。

《剪定作業時のご注意》

①高い木の剪定で周辺に電線や電話線がある箇所の作業は、危険を伴う場合がありますので、事前に関西電力またはNTTに連絡してください。

②通行する車両(自転車を含む)、および歩行者の安全を確保してください。

▷問い合わせ 地域整備課または、関西電力(株)

☎0800(777)8026

NTT西日本

☎0120(444)1113



募 集

中学生海外派遣 参加者募集！

町では、21世紀を担う中学生が異文化に触れ、コミュニケーション能力を高めるとともに、国際感覚を養い国際社会に貢献できる人材を育成することを目的に、海外への派遣を行います。

- ▷派遣先 シンガポール共和国
- ▷派遣期間 7月29日(日)～8月5日(日)の8日間。
- ▷対象 町内に住所を有する中学2～3年生および高校1年生
※今年度に限り町内に住所を有する高校1年生を含みます。
- ▷募集人員 20人程度(おおむね10人に満たない場合は中止)
- ▷参加費用 100,000円(旅券取得費用、国内の交通費などは別途自己負担)
- ▷説明会 5月10日(木) 午後7時
- ▷応募期限 5月21日(月) 午後5時
- ▷派遣者決定 5月25日(金)
※詳しくは、教育課窓口または町ホームページで配布する募集要項をご覧ください。
- ▷応募・問い合わせ 教育課

介護相談員を大募集！

- ▷活動内容
 - ・介護福祉施設などを訪問し、利用者の相談に応じる(月1～2回程度)
 - ・活動状況を町に報告(月1回)
 - ・事業者との意見交換など
- ※交通費支給あり。
- ▷対象 介護などの福祉ボランティア活動に理解があり、介護相談員養成研修(7日間・必須)

を受講できる人。

- ▷募集人数 若干名
- ▷応募方法 5月31日(木)までに電話または高齢障がい福祉課窓口で応募してください。
- ▷問い合わせ 高齢障がい福祉課 介護保険係

小学生スポーツ教室 参加者募集！

運動が苦手な小学生の児童を対象にかけっこ教室と体操教室を開催します。

- 《かけっこ教室
「運動会ではやく走ろう！」》
- ▷日時 5月19日(土) ①小学1・2年生：午後1時～2時30分(雨天の場合は午後1時～1時50分)、②小学3・4年生：午後2時30分～4時(雨天の場合は午後2時30分～3時20分)
- ▷場所 中村小学校運動場
※雨天の場合は中村小学校体育館
- 《体操教室「マット・とび箱運動のコツをつかもう！」》
- ▷日時 6月9日(土) ①小学1・2年生：午前9時30分～10時30分、②小学3・4年生：午前10時30分～11時30分
- ▷場所 ぶくぶくドーム ぶくアリーナ
- ▷対象 町内在住・在学の小学1～4年生の児童
- ▷定員 ①②のいずれも15人(先着順)
- ▷講師 町スポーツ推進委員
- ▷参加費 200円/1人(保険代など)
- ▷持ち物 運動のできる服装、飲み物、タオル、靴(中村小学校体育館、ぶくぶくドームは上靴)
- ▷応募方法 かけっこ教室は5月1日(火)～5月17日(木)までに、体操教室は5月1日(火)～6月5日(火)までに電話または

健康づくり推進課窓口で応募してください。

- ▷応募・問い合わせ 健康づくり推進課健康推進係



国民年金

国民年金保険料 「5年の後納制度」を知っていますか

国民年金保険料の納め忘れがあると、将来の年金額が少なくなったり、納付期間の不足により年金を受け取れなくなる場合があります。通常、さかのぼって納められるのは過去2年分ですが、平成30年9月30日までは、過去5年分まで納付が可能な「5年の後納制度」が利用できます。

制度の利用には事前の申し込みが必要です(審査の結果、制度を利用できないこともあります)。※年金記録の確認は、ねんきんネット<http://www.nenkin.go.jp>で。

- ▷問い合わせ ねんきん加入者ダイヤル ☎0570(003)004



統 計

平成30年工業統計調査 を実施します

工業統計調査は、我が国における工業の実態を明らかにすることを目的とし、統計法に基づく報告義務のある重要な調査です。

- ▷調査対象 従業者4人以上のすべての製造事業所
- ▷調査時点 平成30年6月1日
- ▷問い合わせ 秘書企画課秘書企画係

次のとおり4月1日付けで 人事異動がありました

※掲載は課長級以上。()は前職。

●部長級

- ・住民部長兼徴収プロジェクトチーム長(副理事兼住民生活課長兼人権男女共同社会室長) 赤井毅彦
- ・教・育部長(副理事兼子ども1ばん課長) 湊浩
- ・理事兼議会事務局長(副理事兼議会事務局長) 辻本幸司

●副理事級

- ・副理事兼危機管理室長(危機管理室長) 福田新吾
- ・副理事兼施設整備担当課長(施設整備担当課長) 辻宅英之

- ・副理事兼高齢障がい福祉課長(副理事兼人事財政課長) 渡辺慶啓
- ・副理事兼健康づくり推進課長(保険年金課長兼徴収プロジェクトチーム) 田村夕香
- ・副理事兼環境・まちづくり推進課長併農業委員会事務局長(環境・まちづくり推進課長併農業委員会事務局長) 大門晃
- ・副理事兼教育課長(教育課長) 谷道広
- 課長級
- ・人事財政課長(人事財政課課長補佐兼人事給与係長兼財政係長) 和田信一
- ・住民生活課長兼人権男女共同社会室長(健康づくり推進課課長

- 補佐兼健康管理係長兼健康推進係長) 中筋美枝
- ・保険年金課長兼徴収プロジェクトチーム(健康づくり推進課長) 大谷由候
- ・中央公民館長兼大宝公民館長兼図書館長【再任用職員】(教・育部長) 久保広一
- ・子ども1ばん課長(高齢障がい福祉課長) 田中啓之
- ・かなん子ども園長(かなん幼稚園長) 藤井みゆき
- 退職(3月31日付け)
- ・住民部長兼徴収プロジェクトチーム長 奥野清文
- ・教・育部長 久保広一
- ▷問い合わせ 人事財政課人事給与係

民生委員・ 児童委員の選任

さくら坂1丁目地区担当の新たな民生委員・児童委員が4月1日付けで選任されました。

▷民生委員・児童委員

- ・荒芝康夫(さくら坂1丁目8番3号) ☎(93)8845
- ▷問い合わせ 高齢障がい福祉課社会福祉係

高齢者福祉

認知症等高齢者見守り ネットワークQRコード付 シールを配布します

認知症などで記憶力や判断力が低下すると、慣れた道でも迷ったり、家に帰れなくなることがあります。

そのような人の情報を事前に登

録し、登録番号を記載したシールを配布するので、衣類や靴、鞆などに貼り付けます。

登録者を発見した人がシールのQRコードを読み取ると、町地域包括支援センターと富田林警察署の連絡先が表示されるので、シールに記載されている通し番号を通報先に伝えることで速やかな身元確認や保護につながることができます。シールの登録・配布に関する費用は無料です。

▷対象者 認知症などで、外出先で迷って自宅に戻れない可能性のある人

▷申込方法 高齢障がい福祉課窓口で申し込んでください。

※シールを貼りたい衣類や靴、鞆などがあれば、申し込み時に持参してください(シールの貼り方を実演します)。

▷申込・問い合わせ 地域包括支援センター(高齢障がい福祉課内)

笑顔れんらく帳を 配布します

「笑顔れんらく帳」とは、高齢者の健康状態や相談したいこと、かかりつけの医療機関などの情報を書き込むことができる手帳です。

高齢者が安心して生活するためには、本人や家族、医療機関・介護関係者との間の情報共有・連携が大切です。

「笑顔れんらく帳」を配布するので、関係者間との情報共有・より良い支援につながるように活用してください。

※無料配布です。

▷対象者 町内の40歳以上で医療と介護サービスの両方を受けている人など

▷配布場所 町内の医療機関、介護サービス事業所、高齢障がい福祉課窓口

▷問い合わせ 地域包括支援センター(高齢障がい福祉課)

- **ぷくぷくドーム** ☎(93) 8866
- **白木小学校** ☎(93) 4006
- **河内小学校** ☎(93) 2815
- **かなんこども園** ☎(93) 2402
- **石川こども園** ☎(90) 2068
- **中央公民館及び図書館 (やまなみホール)** ☎(93) 6222
- **町立中学校** ☎(93) 2263
- **中村小学校** ☎(93) 2157
- **近つ飛鳥小学校** ☎(93) 3200
- **中央保育園** ☎(93) 5740
- **大宝地区公民館** ☎(93) 6580

《平成30年度

軽自動車税減免申請》

- ▷ **対象** 身体や精神に障がいがあり、歩行が困難な人などが所有する軽自動車など(1台に限る)
- ▷ **申請に必要なもの** 障がい者手帳、運転免許証、印鑑、納税通知書、車検証(構造減免のみ)、マイナンバー(個人番号)がわかるもの(通知カードなど)
- ▷ **申請期限** 5月24日(木)
- ▷ **申請・問い合わせ** 税務課町民税係

固定資産税の納付は納期限までに

平成30年度固定資産税の納税通知書を発送しました。納期限までに必ず納付してください。

固定資産税は、平成30年1月1日(賦課期日)現在、町内に土地、家屋、償却資産を所有する人に課税されます。納税通知書が届いていない場合は税務課に問い合わせてください。

▷ **納期限**

- ・第1期=5月31日(木)
- ・第2期=7月31日(火)
- ・第3期=10月1日(月)
- ・第4期=12月25日(火)

- ▷ **問い合わせ** 税務課固定資産税係

自動車税の納期限は5月31日(木)

納税通知書裏面に記載の金融機関、大阪府内の郵便局、コンビニエンスストア、府税事務所で納税することができます。

また、パソコンや携帯電話からのクレジットカードまたはPay-easy(ペイジー)での納税ができます。

▷ **問い合わせ**

大阪府自動車税コールセンター ☎0570(020)156

町税・国民健康保険料 コンビニでも納付できます

町税(町民税・府民税[普通徴収]、固定資産税、軽自動車税)および国民健康保険料は、納付書裏面に記載されている全国のコンビニエンスストアでも納付(現金の

みの取り扱い)ができます。

ただし、バーコードの印字のないもの、納期限を過ぎたもの、金額を訂正したものの、納付書1枚の納付額が30万円を超えるもの、コンビニエンスストアでバーコードが読み取れない場合は、取り扱いができませんので、納付書裏面に記載の金融機関などで納付してください。

- ▷ **問い合わせ** 税務課・保険年金課

おやこ園 5月のスケジュール

名称・日程	時間	場所	対象児童
あそびのひろば こどもえほんしつ 月曜日~土曜日	午前10時~ 午後4時	かなんぴあ1階 あそびのひろば	0歳~就学前
	※制作コーナー：1日(火)~26日(土)は「テントウムシ」の折り紙をします。21日(月)~26日(土)は「時計」を制作をします。		
おはなし会 18日(金)	午前11時~ 11時20分	かなんぴあ1階 あそびのひろば	おやこ園にあそびにきたおともだち
	年齢に合わせた楽しいお話と絵本の紹介をします。大型絵本、手遊びやカードシアターもします。お楽しみに！！		
イングリッシュタイム トレイシー先生と 英語であそぼう！ 10日(木)・17日(木)・ 24日(木)	午後2時30分~ 3時	かなんぴあ1階 あそびのひろば	おやこ園にあそびにきたおともだち
	外国人の先生と歌や手遊びをしながら英語に親しみます。5月はフルーツ・いろ・動物などトレイシー先生と楽しく英語を学びましょう。		
うたのひろばリトミック さよみん先生とあそぼう！ 9日(水)	午前10時30分~ 11時	かなんぴあ1階 あそびのひろば	おやこ園にあそびにきたおともだち
	リトミックインストラクターさよみん先生と歌やピアノに合わせて楽しくふれあい遊びをしながらリズム感を養います。		
ベビーしゅっぱぽぽ (育児相談) 22日(火)	午前10時~ 11時30分	かなんぴあ2階 みんなのへや	2か月~12か月児
	赤ちゃんの発育を促すタッチ・ケア(マッサージ)やふれあいあそび、お誕生会をします。保健師、管理栄養士、保育士による育児相談を行います。母子手帳をご持参下さい。		

※保育士が子育ての相談に応じます。気軽にお越しください。

※祝日(振替休日含む)は休みます。

- ▷ **問い合わせ** おやこ園(かなんぴあ内)



5月5日~11日は児童福祉週間です

「あと一歩 力になるよ その思い」をスローガンに、全ての子どもが家庭や地域で、豊かな愛情に包まれながらたくましく育っていけるような、環境や社会をみんなで作っていきましょう。 ▷ **問い合わせ** こども1ばん課

子育て

子育て講習会 「アロマで虫よけ スプレーを作ろう！」

子育て中のお母さん向け教室です。ハーブ(エッセンシャルオイル)を使って、虫よけスプレーを作ってみませんか。

ハーブの植物成分は体に安全なので安心して使えます。

※無水エタノールを使います。

▷日時 5月30日(水) 午前10時～11時30分

▷場所 かなんぴあ2階 みんなのへや

▷対象 2歳～就学前の子どもをもつ保護者(子どもが通園しているも参加可能)

▷講師 立原貴予さん

▷定員 10組

▷参加費 500円(当日徴集)

▷応募方法 5月7日(月)から22日(火)までに電話、FAX(93)7560またはおやこ園窓口で応募してください。FAX申込用紙は、町ホームページからダウンロードすることができます(定員に満たない場合は募集を継続します)。

▷応募・問い合わせ おやこ園(かなんぴあ内)

子育て支援事業 「つくしっ子広場」 ふれあい動物園

中央保育園の園庭に可愛い動物たちがやってきます。動物とふれあいながら、参加者の皆さんと交流しましょう。誘いあってぜひ参加してください。

▷日時 5月29日(火) 午前11時～正午

▷場所 中央保育園 園庭

▷内容 「ふれあい動物園」

▷対象 町内在住の未就園児と保護者25組(先着順)

▷申込方法 5月7日(月)～5月25日(金)までの午前10時～午後6時の間に電話で申し込んでください。

▷申込・問い合わせ

中央保育園 ☎(93)5740

税

軽自動車税の納期限と減免申請

軽自動車税は、毎年4月1日(賦課期日)現在、原動機付自転車や軽自動車などを所有している人に対して課税されます。

納期限は、5月31日(木)です。金融機関、郵便局、コンビニエンスストアなどで納付してください。

軽自動車税グリーン化特例の延長

低排出ガスおよび燃費性能に優れた環境負荷の小さい軽自動車に対して、平成29年度に実施されたグリーン化特例(軽課)が2年延長され、平成30年度は、平成29年4月1日から平成30年3月31日までに最初の新規検査をした車両で、排出ガス基準と燃費基準を達成した車両について、次の税率が適用されます。

車種区分		平成30年度の税率(年額)		
		電気自動車 天然ガス自動車	ガソリン車・ハイブリッド車	
			平成32年度燃費 基準値より +30%以上達成	平成32年度燃費 基準値より +10%以上達成
四輪以上の乗用 総排気量 660cc以下	自家用	2,700円	5,400円	8,100円
	営業用	1,800円	3,500円	5,200円

車種区分		平成30年度の税率(年額)		
		電気自動車 天然ガス自動車	ガソリン車・ハイブリッド車	
			平成27年度燃費 基準値より +35%以上達成	平成27年度燃費 基準値より +15%以上達成
四輪以上の貨物用 総排気量 660cc以下	自家用	1,300円	2,500円	3,800円
	営業用	1,000円	1,900円	2,900円
三輪 総排気量 660cc以下		1,000円	2,000円	3,000円

※電気自動車と天然ガス自動車については、平成30年排出ガス規制に適合する車両。または、平成21年排出ガス規制に適合し、かつ、平成21年排出ガス基準値より10%以上窒素酸化物の排出量が少ない車両とする。

※ガソリン車・ハイブリッド車は、いずれも平成30年排出ガス基準50%低減達成車、または、平成17年排出ガス基準75%低減達成車(★★★★)に限る。

▷問い合わせ 税務課町民税係



Welcome to the world 中学生海外派遣 参加者募集!



▲中学生の皆さん、シンガポールで異文化に触れ、コミュニケーション能力を高めませんか。(詳細は16ページ)

■町の人口(平成30年3月31日現在) ■世帯数
 15,732人 6,525世帯
 前年同月より35人減
 男 7,649人 ■町の面積
 女 8,083人 25.26km²



町民憲章

金剛・葛城の山並みに抱かれて発展するわがまち河南町。
 わたしたちは、河南町民であることに誇りと責任をもち、
 明るいまちづくりのためこの憲章を定めます。

伝えよう 豊かな緑と歴史が薫る^{かみ}まちを
 築こう 働く喜びと生きがいのあるまちを
 造ろう 健やかな人間をはぐむ文化発展の^{すこ}まちを
 育てよう 思いやりと安らぎのある^{やす}楽しいまちを
 目指そう 郷土を愛し人権を尊ぶ希望に満ちたまちを

■発行・編集／河南町役場総合政策部秘書企画課
 〒585-8585 大阪府南河内郡河南町大字白木 1359-6
 TEL 0721 (93) 2500 FAX 0721 (93) 4691
 ホームページアドレス: <http://www.town.kanan.osaka.jp/>

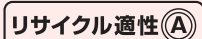

この印刷物は、印刷用の紙へリサイクルできます。



5月のごみ・し尿

もえるごみ	
収集地区名	収集日
大宝地区	毎週 月・木曜日
大宝地区以外	毎週 火・金曜日

もえないごみ(粗大ごみ)	収集日
	第4水曜日(23日)

資源ごみ	
ごみの種類	収集日
①空き缶・②空きビン	第2水曜日(9日)
③ペットボトル ④プラスチック製容器包装 (発泡スチロール含む)	第2木曜日(10日) 第4木曜日(24日)

※資源ごみ当日は、午前8時ごろから収集に入りますので、それまでに地区の資源ごみ置き場に出してください。ご協力をお願いします(地区により収集時間が遅くなることもあります)。

※資源ごみは、レジ袋などに入れず、①と②は一緒に、③と④は別々の推奨袋に直接入れて出してください。**スプレー缶・カセットボンベは、必ず使い切ってから空き缶・空きビンの収集日に出してください。**

し尿		
収集地区名	通常の収集日	月2回収集 申込者の収集日
東山・一須賀・大ヶ塚 山城・寺田・白木・長坂 今堂・北加納・南加納 芹生谷・馬谷	14日(月)	14日(月) 29日(火)
平石・弘川・持尾 下河内・上河内・青崩	15日(火)	15日(火) 29日(火)
中・神山・寛弘寺	16日(水)	16日(水) 29日(火)
軽自動車による収集	17日(木)	17日(木) 29日(火)

※収集日程は、天候などにより変更する場合があります。また、土日曜日、祝日の臨時くみ取りはできません。

▽4月2日にかなんこども園の入園式、4月5日に近つ飛鳥小学校と中学校の入学式の取材に行きました。
 両日とも天候に恵まれた式典になりました。
 近つ飛鳥小学校では、在校生の児童たちによる新入生歓迎会が行われました。音楽に合わせてダンスをしたり、授業科目を題材にした寸劇、赤組白組に別れ応援合戦をするなど、元氣いっぱい新入生を歓迎しました。新入生たちも嬉しそうで、一生の思い出に残るいい入学式になったと思います。来年は次の新入生を元氣いっぱい迎えられるよう、楽しい学校生活を送ってほしいと思います。

編集後記