

かなん

Public Relations Kanan Town

12

令和元年

2019

No.564



Contents

総合防災訓練 (詳細は7ページ)

人事行政の運営などの状況……………2	人権コラム……………8	地域の情報……………13
令和元年度上半期執行状況……………4	みんなのページ……………9	町の情報 <small>タウン インフォメーション</small> Town Information……………16
第17回秋の文化祭典……………5	けんこうガイド……………10	12月のごみ・し尿……………裏面
まちの話題 <small>フォト トピックス</small> Photo Topics……………6	図書館だより・相談……………12	

人事行政の 運営などの状況

人事行政運営における公正性、透明性を高めるため、「河南町人事行政の運営等の状況の公表に関する条例」に基づき、職員の任用、職員数、給与、勤務時間、その他の勤務条件などの状況について公表します。

(3) 職員の平均給料月額および平均年齢の状況 (平成31年4月1日現在)

区分	平均給料月額	平均年齢
一般行政職	308,900円	41歳6月

(注)一般行政職とは、税務・水道・こども園・技能職などを除いた一般事務職のことです。

(4) 職員の初任給の状況 (平成31年4月1日現在)

区分	河南町		国
	初任給		初任給
一般行政職	大学卒	187,200円	180,700円
	高校卒	158,300円	148,600円

(5) 職員の経験年数別・学歴別平均給料月額の状況 (平成31年4月1日現在)

区分	経験年数10年	経験年数15年	経験年数20年
	一般行政職	247,800円	273,100円
	226,600円	252,900円	277,000円

※経験年数とは、卒業後ただちに採用され引き続き勤務している場合は、採用後の年数をいいます。

(6) 一般行政職の級別職員数の状況 (平成31年4月1日現在)

区分	1級	2級	3級	4級	5級	6級	7級	合計
標準的な職務内容	主事補主事	主事	主任主査	係長	課長補佐	課長副理事	部長理事	
職員数	4人	16人	25人	9人	15人	15人	7人	91人
構成比	4.4%	17.6%	27.5%	9.9%	16.5%	16.5%	7.7%	100%

- ※ 1. 町の給与条例に基づく給料表の級区分による職員数です。
- 2. 標準的な職務内容とは、それぞれの級に該当する代表的な職務です。
- 3. この表での職員数には、税務(9人)、水道(10人)、こども園・保育園(18人)、看護師・保健師(9人)、用務員(1人)、指導主事(2人)、特別職(町長・副町長・教育長)は含まれません。

(7) 職員手当の状況

● 期末手当、勤勉手当および退職手当 (平成31年4月1日現在)

区分	河南町			国		
期末手当・勤勉手当	(平成31年度支給割合)					
	期末手当	勤勉手当	計	町と同じ		
退職手当	6月期	1.30月分	0.925月分	2.225月分		
	12月期	1.30月分	0.925月分	2.225月分		
	計	2.6月分	1.85月分	4.45月分		
	※職務上の段階、職務の級などによる加算措置 有					
退職手当	支給率	自己都合	勲奨・定年	支給率	自己都合	勲奨・定年
	勤続20年	19.6695月分	24.586875月分	勤続20年	町と同じ	町と同じ
	勤続25年	28.0395月分	33.27075月分	勤続25年	町と同じ	町と同じ
	勤続35年	39.7575月分	47.709月分	勤続35年	町と同じ	町と同じ
	最高限度額	47.709月分	47.709月分	最高限度額		
	その他の加算措置	退職手当の調整額・定年前早期退職特例(2~45%加算)		その他の加算措置	町と同じ	

● 地域手当 (平成31年4月1日現在)

支給対象地域	全地域
支給率	6%
国の制度	6%
支給対象職員平均支給月額(31年4月平均)	20千円

● 特殊勤務手当 (平成31年4月1日現在)

手当の種類	内容
死黙収集搬送作業手当	1件 500円
伝染病防疫作業手当	従事した1日につき 1,000円

● 時間外勤務手当 (平成30年度一般会計決算)

支給総額(選挙投票事務及び災害配備等に係る時間外を除く)	23,484千円
支給対象職員平均支給年額	318千円

1. 職員の任免および職員数に関する状況

(1) 採用者数(再任用フルタイム勤務職員、任期付フルタイム勤務職員を含む)

平成30年度採用	職種	人数
	行政職	6人
保健師	1人	
幼稚園教諭・保育士	2人	

※平成31年4月1日付け採用を含む。

(2) 退職者数(再任用フルタイム勤務職員、任期付フルタイム勤務職員を含む)

平成30年度退職	退職理由	人数
	定年退職	6人
その他	3人	

(3) 定員の状況 (各年4月1日現在)

部門	区分	職員数(人)		対前年増減数	主な増減理由
		平成30年	平成31年		
一般行政	議会	2	2	0	
	総務	35	35	0	
	税務	9	9	0	
	民生	22	26	4	
	衛生	9	9	0	
	農林	6	5	▲1	
	商工	1	1	0	
	土木	9	11	2	
	小計	93	98	5	
	特別行政	教育	27	23	▲4
消防		0	0	0	
公営企業等	小計	27	23	▲4	
	水道	6	7	1	水道企業団からの出向
	下水	3	3	0	
	その他	11	11	0	
	小計	20	21	1	
総合計		140	142	2	

※ 1. この表での職員数は、町長、副町長、教育長を除く全職員数であり、地方公務員法上の身分を有する休職者、派遣職員を含み、臨時または非常勤職員を除いています。

2. 職員の給与の状況

(1) 人件費の状況(一般会計決算) (単位:千円)

区分	住民基本台帳人口(平成31年3月31日)	歳出A	実質収支	人件費B	30年度人件費率(B/A)	(参考)29年度人件費率
30年度	15,576人	6,092,282	137,036	1,262,658	20.7%	20.6%

(注)人件費には、特別職、議員などに支給される給料、報酬などを含みます。

(2) 職員給与費の状況(一般会計決算) (単位:千円)

区分	職員数A(人)	給与費			1人当たり給与額(B/A)	
		給料	職員手当	期末・勤勉手当計B		
30年度	122	430,148	109,254	184,591	723,993	5,934

- ※ 1. この表での職員数には、国保(5人)、介護(6人)、下水道(3人)、水道(6人)、特別職(町長・副町長・教育長)は含まれません。
- 2. 職員手当には退職手当、児童手当を含みません。

4. 職員の分限および懲戒処分の状況 (平成30年度)

処分の種類	処分者数
分限処分	0人
懲戒処分	0人

5. 職員の休業に関する状況 (平成30年度)

休業の種類	取得者数
育児休業	5人

※自己啓発休業、配偶者同行休業および大学院就学休業については、本町では規定がありません。

6. 職員のサービスの状況

- (1) 職務専念義務の免除件数(平成30年度実績) 10件
 (2) 営利企業の従事許可件数(平成30年度実績) 1件

7. 職員の研修および勤務成績の評定の状況

(1) 職員研修 (平成30年度実績)

研修の種類	参加者
町職員研修(ハラスメント研修、人事評価研修など)	353
南河内郡職員研修協議会(人件研修など)	72
中部都市職員研修協議会(新規採用職員研修など)	22
大阪府市町村振興協会研修(政策形成実践研修など)	15
全国市町村国際文化研修所 (「海外の戦略的な情報発信」など)	5
市町村アカデミー(「災害に強い地域づくり」など)	3
大阪府町村長会(新規採用職員研修)	5
大阪府派遣研修(市町村課に派遣)	1
その他研修(情報セキュリティ研修など)	32

※参加者数は、延べ人数。

(2) 勤務成績の評定

職員の職務で発揮された能力や業績についての評価を全職員対象に実施し、評価結果は、次年度の給与(昇給および勤奨手当)に反映しています。

8. 職員の福祉および利益の保護の状況

(1) 健康診断 (平成30年度)

区分	受診者数	内容など
定期健康診断	239人(非常勤職員を含む)	聴力・視力・胸部X線・尿・血液・心電図など
胃部X線検査	55人(非常勤職員を含む)	希望者のみ

(2) 職員互助会などの状況 (平成30年度)

区分	内容
河南町職員会	補助金率 掛金：補助金＝1：1 主な事業 福利厚生事業

(3) 公務災害補償 (平成30年度)

加入団体	災害件数
地方公務員災害補償基金	3件
河南町公務災害補償等認定委員会審査会	0件

9. 公平委員会の業務の状況 (平成30年度)

業務の種類	件数
職員の勤務条件に関する措置の要求の状況	0件
職員に対する不利益な処分の不服申し立ての状況	0件

▶ 問い合わせ 人事財政課人事給与係

● 扶養手当、住居手当および通勤手当 (平成31年4月1日現在)

区分	内容	河南町	国	
扶養手当	配偶者	6,500円	町と同じ	
	子	10,000円		
	16歳から22歳までの子	上記の額に5,000円加算		
	父母等	6,500円		
住居手当	借家で家賃(12千円を超える額)を支払っている者	27,000円を限度として支給		
通勤手当	交通機関利用者	55,000円まで全額支給	片道40km以上は異なる	
	自動車など交通用具利用者	片道2km未満		0円
		片道2km以上5km未満		2,000円
		片道5km以上10km未満		4,200円
		片道10km以上15km未満		7,100円
		片道15km以上20km未満		10,000円
		片道20km以上25km未満		12,900円
		片道25km以上30km未満		15,800円
		片道30km以上35km未満		18,700円
		片道35km以上40km未満		21,600円
片道40km以上		24,400円		

● 特別職の報酬などの状況 (平成31年4月1日現在)

区分	給料月額など
給料	町長 756,000円
	副町長 679,000円
	教育長 649,900円
報酬	議長 370,000円
	副議長 342,000円
	議員 323,000円
期末手当	(平成31年度支給割合)
	6月期 2.2月分
	12月期 2.2月分 計 4.4月分

※給料について、町長は10%、副町長・教育長は3%をそれぞれ減額しています。

(8) ラスパイレス指数の状況

25年度	26年度	27年度	28年度	29年度	30年度	30年度府内町村	30年度府内市町村
104.7 (96.7)	97.3	97.1	97.1	99.3	99.6	98.5	99.2

※ラスパイレス指数とは、国家公務員の給与水準を100とした場合の地方公務員の給与水準を示す指数です。府内市町村の指数には、大阪市と堺市は含まれていません。平成25年度のラスパイレス指数の()内は、国家公務員の給与と特別減額前の値です。本町の平成30年度のラスパイレス指数は、大阪市と堺市を除く府内41市町村中、14番目です。

3. 職員の勤務時間その他の勤務条件の状況

(1) 勤務時間など

- 勤務時間 午前9時から午後5時30分まで
1日7時間45分勤務。週38時間45分勤務
- 週休日 土曜日、日曜日
- 休日 国民の祝日に関する法律に規定する休日および年末年始(12月29日から翌年の1月3日まで)
- 休憩時間 正午から午後0時45分まで45分間
※勤務時間などは勤務場所により異なることがあります。

(2) 休暇制度など

- 年次有給 1年につき20日間付与。平成30年度の一般職員の平均取得日数は7.2日(平成29年 8.0日)
- その他の休暇 病気休暇、特別休暇、育児休業などがあります。

令和元年度 上半期 （4～9月） 執行状況

■ 一般会計の歳入 28億3,166万円(現計予算額69億506万円)

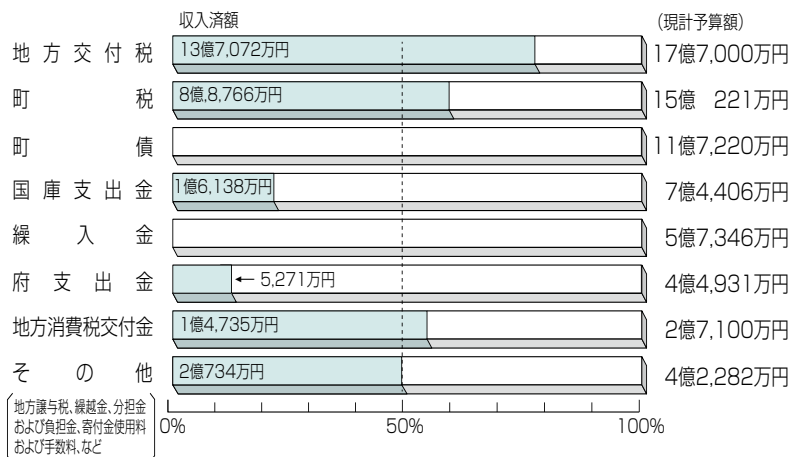

■ 一般会計の歳出 22億7,949万円(現計予算額 69億506万円)

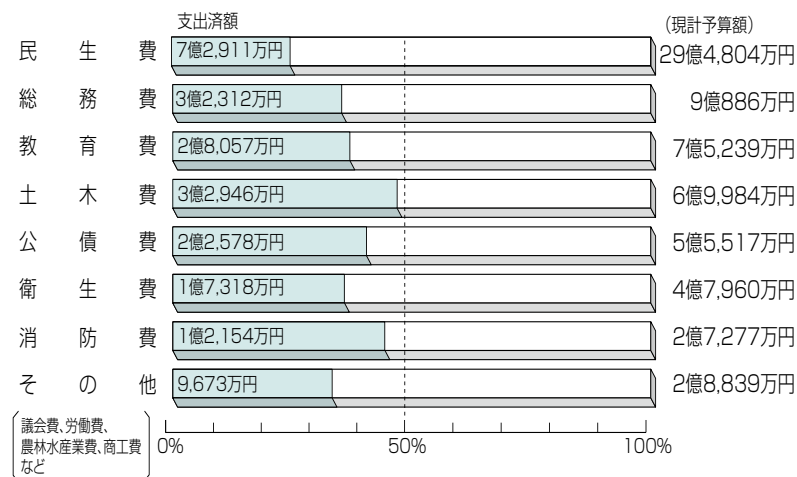

令和元年度(9月30日現在)の一般会計予算額は、69億506万円、国民健康保険特別会計ほか3特別会計予算額は37億4,827万円、水道事業会計予算額は6億107万円(支出予算額)、下水道事業会計予算額は8億8,978万円(支出予算額)となっています。

一般会計の上半期の収入状況は、予算額に対し収入済額28億3,166万円で、収入率は41.0%となっています。このうち、予算額の21.8%を占める町税

の収入済額は、8億8,766万円で収入率は59.1%、地方交付税の収入済額は、13億7,072万円で収入率は77.4%となっています。

一方、一般会計上半期の支出状況は、予算額に対し支出済額22億7,949万円で、執行率は33.0%となっています。

また、国民健康保険特別会計ほか3特別会計、水道事業会計および下水道事業会計の執行状況は、表のとおりです。

なお、上半期の一般会計補正

一般会計・特別会計・事業会計執行状況

(9月30日現在)

区分	当初予算額	補正予算額	繰越事業費	現計予算額	収入率		
					収入済額	執行率	
一般会計	67億 471万円	1億 3,105万円	6,930万円	69億 506万円	28億 3,166万円	41.0%	
特別会計	国民健康保険	18億 6,761万円		18億 6,761万円	7億 8,740万円	42.2%	
	後期高齢者医療	2億 6,968万円		2億 6,968万円	6億 9,572万円	37.3%	
	介護保険	16億 322万円	776万円	16億 1,098万円	8,770万円	32.5%	
					8,404万円	31.2%	
	土地取得	157万円		157万円	68万円	43.3%	
					0万円	0.0%	
	水道事業会計	収益的収入	4億 3,559万円		4億 3,559万円	1億 140万円	23.3%
		資本的収入	4億 4,415万円		4億 4,415万円	1億 1,612万円	26.1%
	下水道事業会計	収益的収入	3,605万円		3,605万円	0万円	0.0%
		資本的収入	1億 5,692万円		1億 5,692万円	3,655万円	23.3%
収益的支出		4億 8,680万円		4億 8,680万円	1億 9,974万円	41.0%	
資本的支出		4億 8,167万円		4億 8,167万円	7,757万円	16.1%	
下水道事業会計	収益的収入	2億 8,811万円		2億 8,811万円	9,199万円	31.9%	
	資本的収入	4億 811万円		4億 811万円	1億 3,820万円	33.9%	

予算額は、1億3,105万円となっています。

その主なものは、プレミアム付商品券事業2,826万円、中学校大規模改造事業3,852万円、石川こども園運営事業1,221万円、緊急自然災害防止対策事業(林地崩壊)1,085万円、乳幼児給食費助成(に

ここにランチ)587万円などです。

今後も引き続き、諸事業の推進に努めます。

▽問い合わせ
人事財政課財政係

町立かなんこども園の児童の作品



宗規会のお茶席



ダンススタジオ kiki



白鶴会の太極拳演舞



第17回 秋の文化祭典

陶芸クラブの作品



将棋大会の結果

▷Aクラス

- ・優勝 山本 太郎
- ・準優勝 中川 博
- ・第3位 織田 正弘

▷Bクラス

- ・優勝 前田 和己
- ・準優勝 葉山 善視
- ・第3位 田中 久男



11月3日(日・祝)、4日(月・振休)にぷくぷくドームで開催され、延べ1800人が日ごろの文化芸術活動の成果を発表しました。

オープニングでは町立中学校吹奏楽部が華を添え、文化協会所属クラブと町老人クラブ連合会が舞台上で熱演しました。

また、さまざまなアートの展示やお茶席、句会大会、詩作活動も催されました。大宝地区公民館においては、囲碁体験コーナー、将棋大会が催されました。

子どもも大人も参加した、活気あふれる2日間となりました。

将棋大会は、小学生3人を含めて総勢13名が参加し、熱戦を繰り広げました。

ふるさとコーラスクラブ



町立中学校吹奏楽部

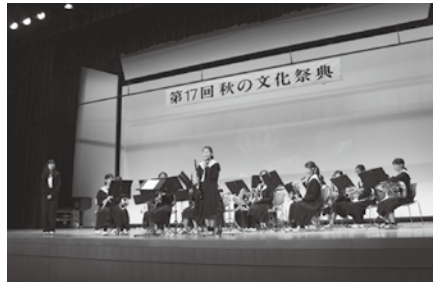

かなん子ども科学賞展・かなん読書感想文コンクール受賞者

《かなん子ども科学賞展受賞者》

▽金賞

- ・町立中学校3年 井邊明穂、高辻竜希、南野瑞鳳
- ・かなん桜小学校6年

- ・一ノ木暖太、乾誠士朗、笹原拓海、斯波寛大、杉本良太、竹之内紘大、谷口昂輝、中田大誠、松下蓮、吉海竜太郎

▽銀賞

- ・町立中学校2年 増永万莉菜
- ・かなん桜小学校5年 竹野和花
- ・近つ飛鳥小学校2年 榎廣享子

▽銅賞

- ・かなん桜小学校6年 一谷空孝、藤崎竜伍、山本真裕
- ・かなん桜小学校3年 澤田尚音

《かなん読書感想文

コンクール受賞者》

▽金賞

- ・町立中学校3年 南野瑞鳳
- ・かなん桜小学校4年 松井沙希
- ・近つ飛鳥小学校2年 巽大和

▽銀賞

- ・町立中学校2年 橋本若菜
- ・かなん桜小学校5年 仲田こはね
- ・近つ飛鳥小学校3年 杉森妃奈乃

▽銅賞

- ・町立中学校1年 市川暖乃
- ・近つ飛鳥小学校6年 長谷川大翔
- ・かなん桜小学校1年 橋本頼人

▽問い合わせ

教育課学校教育係

↓ 町役場での様子



↑ 大宝2丁目での様子

↓ 笑顔をうかべる児童ら



↓ 収穫を楽しむ園児ら



11/13 町立かなん桜小学校で芋煮会

町立かなん桜小学校芋煮会が行われ、地元産の里芋を用いた里芋雑煮が小学校5年生の児童と教職員ら約100人に振舞われ、その味わいに舌鼓をうちました。

この芋煮会は、地域の老人クラブなどが主催するもので、今年3月に閉校した中村小学校で10年以上続けてきたものを、今回新しく開校したかなん桜小学校でも引き続き開催し、はじめて味わう児童も多く、とても好評でした。

児童らは、「初めて食べたけどおいしかった」、「5杯もおかわりした」と地元食材を堪能し、世代を超えた地域の交流が行われました。

10/16 サツマイモ掘り体験

老人クラブの皆さんが子どもたちのために育てたサツマイモを中央保育園とかなんこども園の子どもたちが収穫しました。

サツマイモは子どもたちが簡単に掘れるよう、事前に老人クラブの皆さんが周りの土をほぐしてくれていますが、端の方でほぐされていなかった土の中から、少しだけ顔を出したサツマイモを見つけた子どもたちは、宝探しのようにみんなで協力して必死に掘り出し、歓声をあげていました。

また、その様子を老人クラブの皆さんや先生たちが微笑ましく見守っていました。

↓ 農地パトロールを行う松井会長ら



農地パトロール

町農業委員会が11月1日(金)～26日(火)の間、町内各地区の農地パトロールを行いました。

農地パトロールは、地域の農地利用状況の確認を行い、遊休農地の実態把握と発生防止・解消などのため実施しています。

今回のパトロールの結果を踏まえ、農地所有者への耕作管理の徹底や使用貸借を推進し、遊休農地の解消や農地利用の最適化を目指します。

↓ 資料館を見学する参加者



平和・人権バスツアー

平和・人権バスツアーが行われ、兵庫県姫路市平和資料館などを訪れました。姫路市平和資料館では、姫路市にまつわる戦争の話などを聞き、「炎の中の姫路城」と題した映像や振動などで再現した空襲の疑似体験装置で、空襲の恐ろしさを体感し、戦争の悲劇や命と人権が守られる社会の大切さについて学びました。

↓ 火災予防を呼びかけるファイアジュニア



火災予防運動

秋の全国火災予防運動に合わせて、町消防団、ファイアジュニアおよび富田林市消防署河南分署が「サンプラザ河南町芸大前店」と「ウエルシア南河内河南店」で火災予防の啓発用品を配布し、注意を呼びかけました。

その後、消防車で町内を巡回し、防火啓発を行いました。

↓ はしご車搭乗体験



総合防火訓練

町立総合運動場で町内の自主防災組織をはじめ、消防団などの防災関係機関の連携強化や災害対応能力の向上を目指して、「自ら災害に備えて、我が身とまちを守る」をテーマに防災訓練を行いました。

はしご車搭乗体験、ちびっこレスキュー体験などでは、子ども達が防災意識を高める貴重な機会となりました。

「つとめ」と「かせぎ」

八月号のこの欄に「開かれた愛郷心」と題して、信州上田市の公民館と学校の取組みを紹介しました。訪問させていただいた折、名湯の評判が高い宿に一泊したのですが、その別所温泉と上田を結ぶ電鉄の鉄橋が、十月十三日の台風十九号による千曲川の氾濫で崩れ落ちた報道写真を見て、心のどこかが壊れるような気持ちになりました。お世話になった方々が難を逃れたことを確かめましたが、取材させていただいた公民館も避難所となり、親しく案内してくださった山口館長さんはじめ職員の方々は夜を徹して地域の皆さんの安全配慮をされたそうです。わたしが訪問した折にボランティアとして地域に来ておられた公立長野大学の学生さんたちの働きがとくにすばらしく、大学を避難所として地域の人に寄り添った対応をしていたとお褒めの言葉をたくさんもらったそうで、わが事のように嬉しくもなりました。

昔、大阪船場の店々には、ふたつの労働の観念がありました。「つと

め」と「かせぎ」です。「かせぎ」がたくさんあっても一人前と認められませぬ。地震・台風・洪水・火事、死人が出たというとパッと出て行って働く。これが「つとめ」。この「つとめ」ができてはじめて「おとな」として認められたのです。これは、大阪だけの話ではなく、京都育ちの編集者松岡正剛さんも同じことを言っています。いや、町方だけではなく、村方でも相互扶助の「つとめ」が当然だったでしょう。

今年六月、「OECD国際教員指導環境調査(TALIS)2018」の調査結果が発表されて以来、日本の教員の状況に、わたしは暗澹たる気持ちを抱いてきました。

多くの国が掲げる教師像は「社会を良く変革する主体」です。貧困や差別など解決すべき課題は多く、公教育への期待が高まっているのは日本も同様です。

ところが、「TALIS2018調査」では、教員への志望動機を「社会に貢献できる」から、「社会的弱者の手助

島崎 英夫 (大阪教育大学)

げができる」からと答える日本の教員の割合は他国より低く、特に経験五年未満の若手でさらに減っているのです。高い志をもつ若者に、教職が敬遠されているのです。「安定した職業であること」や「確実な収入が得られること」を動機に掲げる若い教員が多く、「つとめ」よりも「かせぎ」を重視する傾向を見て取ることができます。そこへ、神戸市の小学校での「教員間のいじめ」報道です。志どころか、知性をも疑わねばならないような事態が現に生起しています。

そんな中、台風による洪水被害はたいへんでしたが、「つとめ」にいそむ若い人々、SOSに答えて「乞われればひとさし舞おう」という志のある学生たちに会うと凋んだ心が膨らみます。わたしの勤める大学にも、社会的にしんどい状況にある学校や地域に進んで入っていきこうとする学生たちがいます。そんな高い志のある教師や若者たちを輩出することがわたしたち大学人の「つとめ」だと自分に念を押しているこの頃です。

人権を考える町民の集い

人権の守られた差別のない明るいまちづくりを目指し、お互いの人権を尊重し合える社会づくりについて、一人ひとりが考える機会を持ってもらうため、講演会を開催します(入場無料)。

- ▷日時 12月8日(日) 午後1時30分～3時(開場:午後1時)
- ▷場所 ぷくぷくドーム
- ▷テーマ 「人権トーク&コンサート～津軽三味線の音色を歴

史と共に～」

※手話通訳あります。

▷講師 来世楽さん

▷問い合わせ 人権男女共同社会室 (住民生活課内)

特設人権相談所を開設

12月4日(水)～10日(火)の人権週間にちなみ、特設人権相談所を開設します。

家庭や近隣における問題、いじめなどの人権問題で悩んでいる人

は、気軽に相談してください。

町人権擁護委員(法務大臣の委嘱)が相談に応じます。

相談は無料で、プライバシーは固く守ります。

- ▷日時 12月6日(金) 午後2時～4時
- ▷場所 役場4階 401会議室
- ▷問い合わせ 人権男女共同社会室(住民生活課内)

Photo Gallery

←11月9日(土)、南加納地区で秋の採り入れを祝う「いのこ」が行われました。



写っている人に写真を差し上げます。希望者は秘書企画課に連絡してください。※印の写真は、差し上げられません。



種目別(あん馬)で優勝 河合芭空さん 町長を表敬訪問



8月12日に神奈川県横浜市内で開催された「JOCジュニアオリンピックカップ2019全日本ジュニア体操競技選手権東西決勝大会」において種目別(あん馬)で優勝した河合芭空さん(かなん桜小学校5年)が武田町長を表敬訪問しました。今後も更なる活躍を期待しています。

消費税率引き上げに便乗した詐欺に 注意しましょう！ シリーズ「かしこい消費者になるために」

銀行の業界団体を名乗った人から、「消費税増税の関係で、高齢者に社会保険料の一部が戻るの、通帳とキャッシュカードの番号を教えてください」という詐欺の電話が報告されています。

今後も、消費税率の引き上げに便乗した手口が予想され、注意が必要です。

《ワンポイントアドバイス》

金融機関や行政などが、消費税増税を理由に消費者個人に電話をかけてくることはありません。「お金が戻ってくる」などと言われても、信用しないようにしましょう。

▷問い合わせ 環境・まちづくり推進課



私の夢 マイ・ドリーム

原田 萌音 さん
(かなん桜小学校6年)

私の将来の夢は、いろいろな外国に行くことです。外国に行きたいと思い始めたのは、あるきっかけがあったからです。そのきっかけとは、身近にいるお父さんとお兄さんの存在です。私は前から外国の番組を見たり映画をみたりしていました。そうしているうちに、大人になったら絶対に外国に行ってみたいと思うようになりました。また、大きな存在であるお父さんやお兄さんは、実際に外国に行ったことがありません。それを近くで見ている私も外国へ行きたいと強く思うようになりました。お父さんやお兄さんが外国から帰ってくるたびに、その外国の様子を聞かせてくれました。写真を見せてくれたりして、外国には楽しいことが沢山あるんだな、私も絶対に行ってみようかなと思うようになりました。私は外国に行くという目標を達成するために、努力していることがあります。それは、英語の勉強です。普段から練習として身近なところで英語を活用することで夢に近づけると思っています。一週間で十の単語を覚えていけたらとても役に立つと思っています。実際に外国へ行くことと日本との文化の違いにとまどったり、苦しいことが起こったりするかも知れません。でも、自分の夢が叶うなら、あきらめずに頑張ろうと思います。私から進んでいきます。そうすることで、必ずこのマイドリームを叶えたいと思います。

かなん句会

去りがたしお茶にお喋り桐火燃ゆ

順子

神棚の準備調い年暮るる

喜美子

草の花一句願かけ葉師堂

友恵

時雨虹祝の光や即位の儀

眞智子

山小屋に柚子一本の鈴生りに

庸子

柚子風呂に瘦身の胸なでにけり

節子

老若の庭師掛け合ひ松手入

弘子

冬温し楠公遺跡ひとめぐり

千代子

狛犬をなぶる桜紅葉かな

攝子

絵本選る聖樹煌めく書店にて

君代

毎月第一水曜日の午後1時から3時30分まで、やまなみホール3階会議室で活動しています。

「遊湯くらぶ」で ロコトレ教室

ロコトレを主とした介護予防基本トレーニングや脳トレを行います。

理学療法士が指導してくれますので、ぜひ参加してください。

回	日程	場所
1	1月7日(火)	いずれも 午後2時50～ 3時50分 ※終了後は、ふれあいの湯で 入浴可能
2	1月15日(水)	
3	1月21日(火)	
4	1月28日(火)	
5	2月4日(火)	
6	2月12日(水)	
7	2月18日(火)	
8	2月26日(水)	
9	3月3日(火)	
10	3月10日(火)	
11	3月17日(火)	
12	3月24日(火)	

▷場所 農村環境改善センター
2階 視聴覚研修室

▷対象

おおむね60歳以上の住民

▷定員 25人

▷参加費 200円/1回

▷持ち物 飲み物、上履き、動きやすい服装

※入浴する人は石鹸・シャンプーなどを持参してください。

▷応募方法 電話または高齢障がい福祉課窓口で応募してください。

▷応募・問い合わせ

地域包括支援センター(高齢障がい福祉課内)

12月のスケジュール

場所 かなんびあ(保健福祉センター)			※相談や検査に関するプライバシーは守ります。
内容	月日	時間	備考
1歳6か月児健診	12月5日(木)	受付 12:45～13:00	対象 平成30年4月～5月生まれ (個別通知)
健康相談	毎週金曜日	受付 9:00～17:00	育児から生活習慣病や介護に関するあらゆる相談を受け付けます(電話による相談も可) ※12/6、1/10農村環境改善センター1階でも実施します(13:00～14:00)
4か月児健診	12月11日(水)	受付 12:55～13:00	対象 おおむね4か月児(個別通知) 内容 絵本プレゼント
離乳食講習会(前期)			対象 おおむね4か月児(個別通知) 内容 離乳食の進め方や作り方のお話と展示
離乳食講習会(後期)	12月19日(木)	受付 9:45～10:00	対象 7～9か月 内容 9か月～1歳6か月の食事の話や調理実習、試食など(要予約)
栄養相談	12月23日(月)	受付 9:00～16:00	離乳食から生活習慣病や介護まで栄養に関する相談を受け付けます(電話による相談も可)※要予約
育児相談(ベビーしゅっぱぽぽ)	12月24日(火)	受付 9:30～10:00	対象 2か月～12か月児 内容 親子遊び、身体計測、栄養相談、育児相談
2歳児歯科健診	1月9日(木)	受付 13:00～13:15	対象 平成29年12月～平成30年1月生まれ(個別通知)
場所 富田林保健所 ☎(23)2681			
こころの健康相談	予約制	9:00～12:15 13:00～17:45	電話で問い合わせください ☎(23)2684
エイズに関する相談	月～金曜日 (祝日を除く)	9:30～12:15 13:00～17:00	予約は不要です 電話相談も可 ☎(23)2683
血液検査(エイズ・梅毒) 尿検査(クラミジア)	12月4日(水) 18日(水)	13:30～14:30	予約は不要(匿名での検査可) エイズ抗体検査は無料ですが、梅毒血清反応検査、クラミジア抗原検査は手数料が必要になる場合があります ☎(23)2683
血液検査(肝炎ウイルス検査)	(予約制) 12月18日(水)	9:30～10:30	電話で予約してください ☎(23)2684
血液検査(風しん抗体検査)	対象者や実施医療機関は下記の大阪府ホームページで確認してください。 http://www.pref.osaka.lg.jp/iryuo/osakakansensho/koutaikensa.html		
骨髄移植対策推進事業 骨髄バンクドナー登録	(予約制) 12月4日(水)	11:00～12:15	電話で問い合わせください ☎(23)2684
飲用水・井戸水検査	毎週月曜日 (月曜日が祝日の場合は火曜日)	9:30～11:30	検査手数料が必要 ※項目により予約が必要 詳しくは藤井寺保健所検査課まで電話で問い合わせください。 ☎072(952)6165
腸内細菌検査 寄生虫卵検査	毎週月曜日 (月曜日が祝日の場合は火曜日)	9:30～11:30	
医療機関に関する相談	月～金曜日 (祝日を除く)	9:00～12:15 13:00～17:30	電話で問い合わせください ☎(23)2681
休日診療			
診療科目	場所	診察日	時間
歯科	富田林市立休日診療所 ☎(28)1333 住所 富田林市向陽台1-3-38	日曜日、祝日 年末年始	受付 9:00～11:30
内科			受付 9:00～11:30 13:00～15:30
小児科 (中学生まで)	富田林病院 ☎(29)1121 住所 富田林市向陽台1-3-36		
子どもの夜間・早朝の急病は 富田林市消防本部 ☎(23)9919へ(病院案内専用) 午後8時から翌朝8時まで小児急病診療を行っています。 (ただし、土曜・日曜・祝日・年末年始は午後4時から翌朝8時まで) 消防本部では当番の病院を紹介し、緊急の場合は救急車での搬送を行います。			
大阪府小児救急電話相談 (午後8時から翌朝8時まで) ☎06(6765)3650…ダイヤル回線・IP電話利用の場合 #8000…携帯電話・NTTプッシュ回線利用の場合 夜間の子どもの急病時、病院に行ったほうがよいかどうか判断に迷った時、小児科医の支援体制のもとに看護師や保健師が電話で相談に応じます(医療行為は行いません)。 [こどもの救急]ホームページ(日本小児科学会)[http://kodomo-qq.jp/]でも、受診判断の目安となる情報を掲載していますので活用してください。			
救急安心センターおおさか(救急医療相談窓口) ☎06(6582)7119…すべての電話 #7119…携帯電話・PHS・プッシュ回線利用の場合			
こころの健康に不安を感じたら 大阪府こころの健康総合センター ☎06(6607)8814 受付時間:平日9:30～17:00 関西いのちの電話 ☎06(6309)1121 受付時間:24時間 365日			

インフルエンザ予防対策

インフルエンザの流行シーズンです。うがい・手洗いで「かからない」、マスクの着用で「うつさない」予防対策を実践しましょう。

▷問い合わせ 健康づくり推進課健康管理係

介護に関する相談は 在宅介護支援センターへ

在宅介護支援センターでは、在宅での介護の悩みや福祉サービスの利用などについて相談支援をしています(相談無料)。

▷相談支援の内容

- 電話相談(24時間対応)
- 訪問相談
- 介護保険サービスの相談(必要時、介護保険認定の代行申請)
- 介護機器の紹介や住宅改修の相談
- 各種保健福祉サービスなど関係機関との連絡調整など

▷問い合わせ 菊水苑在宅介護支援センター 大字加納17番地
☎(93)7988

介護予防教室 「いきいき元気教室」

いつまでも健康でいきいきと自宅で生活していくために、認知症予防と「からだ」「食事」「歯」の健康を考える介護予防教室を開催します。

▷日程・内容 全3日間コース

回	日程	内容
1	12月5日(木)	運動と認知症予防【運動編】
2	12月12日(木)	動脈硬化予防と認知症予防【栄養編】
3	12月19日(木)	口の健康と認知症予防【口腔編】

▷時間 いずれも午前10時～11時30分

- ▷場所 役場4階大会議室など
- ▷対象 おおむね65歳以上の住民で、できるだけ全日程参加できる人
- ▷定員 20人
- ▷参加費 無料
- ▷持ち物 筆記用具(1日目は動きやすい服装で参加してください)
- ▷応募方法 電話または高齢障がい福祉課窓口で応募してください。
- ▷応募・問い合わせ 地域包括支援センター(高齢障がい福祉課内)

おいしく楽しく 健康料理

食生活改善推進協議会
(今月の料理)

～牛肉ときのこの和風マリネ～

— 作り方 —

- ①牛肉にコショウを振り、食べやすい大きさに切る。
- ②白ネギは5cmの長さの千切り、生シタケはそぎ切り、エリンギは長さを半分に切って縦に裂く。
- ③Aを合わせ、白ネギとかつお節の半量を加える。
- ④フライパンに油を熱し、①を炒めて色が変わったら、きのこ類を加えて更に炒め、しんなりしてきたら熱いうちに③に入れて、10分程漬ける。
- ⑤器にレタスをしき、④を盛って残りのかつお節をかけ、ミニトマトを添える。

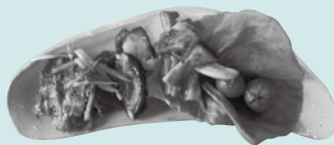

材 料 (4人分) (1人分) エネルギー：154kcal / 塩分：1.1g

牛もも肉(スライス)...	240g	かつお節(小袋)...	1・1/2袋
コショウ.....	少々	サラダ油.....	大さじ1/2
生シタケ.....	4枚	レタス.....	60g(2枚)
エリンギ.....	中2本	ミニトマト.....	8個
(A) 醤油	大さじ1・1/2		
砂糖	大さじ1/2		
酢	小さじ4		
出汁	大さじ3		

栄養士さんの ワンポイントアドバイス

赤身の多い肉には、鉄分と亜鉛が豊富に含まれているので、貧血予防と皮膚や髪のトラブルを改善する効果が期待できると言われてしています。鉄分と亜鉛は、クエン酸やビタミンCなどと一緒に摂取することにより吸収率を高めることができるので、レモンや酢などをプラスした調理をすると効果的です。今回は、牛もも肉と酢を使ったレシピとなっていますので、貧血や肌の調子が気になる方にお勧めの一品です。

新着本紹介



Pickup



天保14年11月。南町奉行・鳥居耀蔵への復讐に燃える七代目市川團十郎は、鳥居に父を無実の罪で陥られた鶴松と出会う。鶴松は鳥居がためこんだ百万両を奪い取ろうとしていて…。

天保十四年のキャリーオーバー
五十嵐 貴久 著

Pickup



若くして余命を告げられた雫は、残りの日々を瀬戸内の島のホスピスで過ごすことを決めた。穏やかな景色の中、本当にしたかったことを考える雫。ホスピスでは毎週日曜日、入居者がリクエストできる「おやつの日」があって…。

ライオンのおやつ
小川 糸 著

その他の新しい本

- ツナグ (辻村 深月 著)
- 巡礼の家 (天童 荒太 著)
- 明日の僕に風が吹く (乾 ルカ 著)
- 鉄の楽園 (楡 周平 著)
- 小箱 (小川 洋子 著)

《おはなし会》

図書館児童コーナーで「かなんおはなしの会どんぐりころころ」の皆さんによるおはなしや絵本の読み聞かせです。誰でも自由に参加できます。お気軽にお越しください。
▷日時 12月14日(土) 午後2時から

《町立図書館》

▷開館時間 午前10時～午後6時
▷休館日 毎週月曜日・月曜日が祝日の場合はその翌日が休館日となります。12月29日(日)～1月3日(金)

《大室分室》

▷開室時間 水・木曜日 午後1時～4時、土・日曜日 午前9時～正午と午後1時～4時
～冬休み期間の開室時間のお知らせ～
12月25日(水)26日(木)は、午前9時～午後4時(正午～午後1時は昼休み)の開室となります。
▷休室日 毎週月・火・金曜日
▷問い合わせ 図書館 ☎(93)6222

法律・行政 無料相談

～気軽に利用してください～

※法律相談は予約制です。
▷日時 12月18日(水) 午後1時～4時(行政相談は、午後3時まで)
▷場所 役場4階 401会議室ほか
▷申込・問い合わせ 総務課総務係

名称	内 容	相談員	そ の 他
法律相談	民事、刑事、消費者金融などのあらゆる法律に関する相談	大阪弁護士会所属弁護士	6日(金)午前10時から電話で申し込んでください。先着6人(申し込み順)1人30分程度
行政相談	府、町などをはじめ、警察や国、独立行政法人、公社などのあらゆる行政についての意見や要望に関する相談	行政相談員 田毎照隆さん(大ヶ塚) ☎(93)2691 仲谷徳雄さん(加納) ☎(93)4434	特設相談日以外の日や電話でも相談に応じています。

12月の相談(祝日、30日・31日を除く)

内 容	日 程	時 間	場 所
人権なんでも相談	毎週水曜日	13:00～15:00	役場1階 相談室1
心配ごと相談	月～金曜日	9:00～17:30	役場3階 社会福祉協議会事務局
農 地 相 談	月～金曜日	9:00～17:00	役場2階 農業委員会事務局
就 労 相 談	月～金曜日	9:00～17:00	役場2階 環境・まちづくり推進課
子 育 て 相 談	月～金曜日	9:00～17:00	かなんぴあ1階 子育てセンター
家庭児童相談	月～金曜日	9:00～17:30	役場1階 こども1ばん課
母子自立支援員出張相談	12月9日(月)	14:00～16:00	役場1階 相談室1
女性・人権相談	月～金曜日	9:00～17:00	役場1階 相談室1 太子町役場 ☎(98)5515 千早赤阪村役場 ☎(72)0081
進路・教育相談	月～金曜日	9:00～17:00	役場1階 教育課
消費生活相談	月～金曜日	9:00～12:00 13:00～16:00	富田林市消費生活センター(富田林市役所1階) ☎(25)1000
若者の就労相談 ※予約制	月～金曜日	10:00～17:00	南河内若者サポートステーション ☎(26)9441
府 政 相 談	月～金曜日	9:00～18:00	府民案内窓口(府庁別館1階) 電話での問い合わせは、府民お問合せセンター ☎06(6910)8001

さくらんぼ相談 12月26日(木) 午後1時30分～3時

日ごろの介護に関する悩みや不安について、町介護者(家族)の会「さくらんぼ」が相談に応じます。
▷場所 役場4階 401会議室 ▷問い合わせ 町社会福祉協議会 ☎(93)6299

こども発達支援センター Sun 令和2年度利用児募集

こども発達支援センターSun(サン)では、発達に課題のあるこどもたちが、日常生活を豊かに過ごせるよう、一人一人に合わせた個別の療育と家族への研修などの支援を行っています。

▷利用日時 毎週月～金曜日、午前10時～、午前11時15分～、午後1時～、午後3時30分～、いずれも1時間で月2回程度。

※利用料が必要です。

▷療育場所 富田林市市民会館

▷対象 南河内在住のおおむね2歳～小学2年生の発達障がいがある児童とその家族(保護者同伴で、1年間継続して通える人)

▷定員 64人

▷応募期間 12月9日(月)～令和2年1月21日(火)必着(応募多数の場合は抽選)

※募集要項などの各種用紙は、ホームページからダウンロードが可能です。 <http://www.sfj-osaka.net/sun/>

～募集説明会～

▷日時 12月19日(木) 午後1時～、令和2年1月9日(木) 午前10時～(計2回)

▷場所 富田林市市民会館

▷応募・問い合わせ こども発達支援センター Sun

☎(26)7331、FAX(26)7377
(電話は午後4時30分～5時30分)

12月は「税込確保重点月間」

大阪府では、12月を「税込確保重点月間」と定め、府内の市町村

と連携し、滞納者に対する徹底した催告や財産の差押えなどを行い、納期限内に納税された人との税の公平性を確保します。

▷問い合わせ 大阪府南河内府税事務所 ☎(25)1131(代表)

年末の交通事故防止運動 12月1日(日)～31日(火)

今回の運動では、次の2つに重点を置いて運動します。

▷夕暮れ時と夜間における高齢歩行者の交通事故防止

明るい目立つ色の服をえらびましょう。

反射材を活用しましょう。

車も自転車も早めにライトオン!

▷飲酒運転の根絶

飲酒運転をするおそれのある人にお酒をすすめたり、車を貸したり、飲酒運転の車に乗せてもらうことも犯罪です。

▷問い合わせ 富田林警察署 ☎(25)1234

大阪府立夕陽丘高等職業 技術専門校 令和2年度4月入校生募集!

就職に役立つ専門的な技術や知識を身につけることができる無料の公共職業訓練施設です。

一般の方も障がいのある方も一緒に就職を目指しませんか。

《一般科目》

ビル設備管理科、ビルクリーニング管理科、建築内装CAD科

▷日程 2月選考：12月2日(月)、9日(月)、16日(月)、令和2年

1月15日(水)、22日(水)

3月選考：令和2年2月10日(月)、27日(木)、3月4日(水)

《障がい者科目》

キャリアチャレンジ科(発達障がい者対象)、ジョブステップ科(精神障がい者対象)、

▷日程 一次募集用：11月26日(火)、12月20日(金)、令和2年1月16日(木)、20日(月)、二次募集用：令和2年1月31日(金)、2月18日(火)、3月3日(火)

▷問い合わせ

大阪府立夕陽丘高等職業技術専門校 ☎06(6776)9900

大阪府総合労働事務所の 労働相談

大阪府では、「賃金を払ってこない」、「職場のハラスメント」など、働く上でのトラブルに関する労働相談を受け付けています。

《相談窓口》

●大阪府総合労働事務所(大阪市中央区) ☎06(6946)2600

▷受付時間 月曜日～金曜日の午前9時～午後5時45分

※第1・第2・第3・第5木曜日は午後8時まで。

●大阪府総合労働事務所南大阪センター(堺市西区)

☎072(273)6100

▷受付時間 月曜日～金曜日の午前9時～午後5時45分

※第4木曜日は午後8時まで

定月の1日から起算して3月に達する日の翌月の末日現在、33歳に達していない者に限る)

▷受付期間 年間を通じて

※試験期日および試験場は、受付時に通知します。

▷問い合わせ 自衛隊大阪地方協力本部富田林地域事務所

☎(24)3799、FAX(24)3999

都市計画についての公聴会

大阪府では、南部大阪都市計画区域の整備、開発および保全の方針の変更や南部大阪都市計画区域区分の変更などの案を作成するための公聴会を開催します(説明会ではありません)。

案の概要は、大阪府都市整備部都市計画室計画推進課のほか、環境・まちづくり推進課でも見ることができます。

▷日時 令和2年1月20日(月) 午後2時～

▷場所 大阪府庁別館7階 都市計画室分室(大阪市中央区大手前三丁目2番12号)

▷応募方法 公述希望者は、公述申出書(府指定様式)を、傍聴希望者は、ハガキ(〒540-8570(住所不要))または、メール(keikakusuishin@sbox.pref.osaka.lg.jp)に住所、氏名、電話番号を記入し、大阪府都市整備部都市計画室計画推進課へ12月11日(水)～25日(水)に送付してください。

▷問い合わせ 大阪府都市整備部都市計画室計画推進課

☎06(6944)6776

富田林税務署 非常勤職員の募集

▷業務内容 事務補助、パソコン入力、受付、案内、用紙類交付、申告書等整理業務など

▷就業場所

I：すばるホール(富田林市桜ヶ丘町2-8)

II：富田林税務署(富田林市若松町西2-1697-1)

▷雇用期間 令和2年1月中旬～3月末頃

▷就業時間 ①：午前9時～午後5時(7時間、週4日)、②：午前10時～午後2時(4時間、週5日)、③：午前9時30分～午後5時(6.5時間、週5日)、④：午前9時30分～午後4時(5.5時間、週5日)

※就業場所は、①②は「すばるホール」、③④は「富田林税務署」になります。

▷休憩 1時間(②はなし)

▷休日 土・日曜日、祝日(2月24日(月)、3月1日(日)は勤務の場合あり)

▷賃金 ①②は時間給980円、③④は時間給970円

▷交通費 規定額の範囲内で支給(車、バイク通勤不可)

※就業場所、雇用期間、就業時間などの詳細は、面接時に相談のうえ決定します。

※パソコン操作のできる人を優先します(必要人員に達し次第、募集締め切り)。また、面接の際は市販の履歴書(写真付)を持参してください。

▷問い合わせ 富田林税務署総務課 ☎(24)3281 内線552

※音声案内に従って、はじめに「

2」を選択してください。

ボランティアサロンへ気軽にお越しください

11月に実施した干支のストラップ作りに参加できなかった人はぜひ参加してください。

また、ボランティアに関する相談も受け付けています。お気軽にお立ち寄りください(予約不要)。

▷日時 12月12日(木) 午前10時～正午

▷場所 かなんぴあ2階 ボランティアルーム

▷内容 来年の干支(子)のストラップ作り、ボランティアに関する情報交換や相談

▷問い合わせ 町ボランティアセンター(町社会福祉協議会内)

☎(93)6299

災害ボランティア 事前登録者募集

～誰かの笑顔のお手伝い～

町社会福祉協議会では、災害ボランティアの事前登録を行っています。

この制度は、災害時の混乱した中でも、スムーズな支援活動が行えるよう、事前に登録をしてもらうものです。

町においても大規模災害がいつ起こるかわかりません。あなたのチカラで誰かの笑顔を守りませんか。登録をお待ちしております。

▷申込・問い合わせ 町ボランティアセンター(町社会福祉協議会内) ☎(93)6299

令和2年度 大阪ろうあ者成人式

聴覚支援学校をはじめ、大阪府内の学校(公立・私立問わず)を卒業、または在学したことがある聴覚障がい者のうち、満20歳を迎える当人およびその家族を招待し、先輩ろうあ者から激励と祝福を贈ります。

▷日時 令和2年1月12日(日)

午前11時～午後3時30分

▷場所 大阪府谷町福祉センター
(大阪市中央区谷町5-4-13)

▷参加費 無料

▷申込・問い合わせ (公社)大阪聴力障害者協会(担当:中野)
☎06(6761)1394
FAX06(6768)3833

ラ・フォレストの催し

～おうちで入れるおいしい紅茶
その2～

紅茶の入れ方の基本をおさらいしましょう。入れる時間を楽しむことがおいしさのコツです。

▷日時 12月13日(金) 午前10時～11時30分

▷場所 ラ・フォレスト(千早赤阪村大字東阪1238-5)

▷講師 中村知子さん(ラ・フォレスト)

▷定員 6人(先着順)

▷参加費 1,500円(材料費など)

▷持ち物 筆記具、自宅で使用しているティーポット(持っている人のみ)

▷応募方法 12月5日(木)の午前10時から電話で応募してください。

▷応募・問い合わせ ラ・フォレスト(南河内林業総合センター)
☎(72)0090

ストーブの取扱いに注意!

本格的な冬の到来に備え、石油ストーブなどの暖房器具を使用する機会が多くなります。火災にならないよう、特に次の点に注意するよう心がけましょう。

- ①取扱説明書をよく読んで正しい使用方法で使用しましょう。
 - ②布団、ふすま、カーテンの近くでは使用しないようにしましょう。
 - ③新聞、雑誌などの可燃物を近くに置かないようにしましょう。
 - ④洗濯物を乾かすなど、乾燥機代わりに使用しないようにしましょう。
 - ⑤外出したり、そばを離れるときや寝るときには、必ず消火または電源を切るようにしましょう。
 - ⑥給油するときは、必ず消火してから行いましょう。
 - ⑦給油中に灯油がこぼれたり、あふれたりしたときは、油をよく拭き取り、しばらくしてから点火しましょう。
 - ⑧カートリッジタンクのキャップは、確実にしめたことを確認してから、持ち運びましょう。
 - ⑨ストーブの近くで、スプレー、シンナー、ガソリンなどの引火性のものを使用したり、置かないようにしましょう。
 - ⑩収納するときは、灯油を抜き、電池、電源は外しましょう。
- ▷問い合わせ 富田林市消防本部 予防課 ☎(23)1124

おトクな健康アプリ 「アスマイル」

大阪府が提供する「おおさか健活マイレージアスマイル」は、府民の健康づくりをサポートするアプリです。

朝食を食べる、歩く、歯を磨く、健(検)診を受けるなどの毎日の健康活動でポイントが貯まり、貯まったポイントで飲み物や電子マネー等が当たる抽選に参加できます。また、40歳以上の河南町国民健康保険加入者の人は特定健診を受診すると、3,000円分の電子マネー等と交換できるポイントがもらえます。詳しくはアスマイル公式HPをご覧ください。

(<https://www.asmile.pref.osaka.jp/>)

▷問い合わせ おおさか健活マイレージアスマイル事務局

☎06(6131)5804

FAX06(6452)5266

自衛官募集

《自衛官候補生》

- 所要の教育を経て、3か月後に2等陸・海・空士に任用。
- 任用期間終了後は民間企業への就職や、希望者は選考により2年任期で継続任用。
- 選抜試験に合格すれば曹へ進むことも可能。

▷福利厚生 期末手当年2回。週休2日制、祝日、年末年始休暇など。被服類、寝具、食事、宿舍費は無料。

▷応募資格 採用予定月の1日現在、日本国籍を有する18歳以上33歳未満の男子(ただし、32歳の者にあっては、採用予

町体育協会スキー連盟 ファミリースキー参加者募集

家族や友達と一緒にスキーを楽しみませんか。初心者や一人での参加も歓迎です。レベルに応じてスキー連盟のスタッフが指導します。

- ▷日時 令和2年1月18日(土)
午前6時出発、午後8時ごろ解散
 - ▷集合場所 役場西側 多目的広場
 - ▷会場 今庄365スキー場(福井県)
 - ▷対象 小学生以上(ただし、小学生は保護者同伴)
 - ▷定員 40人(先着順)
 - ▷参加費 小学生：5,800円、中学生以上：6,500円(交通費、保険料を含む。レンタル用具(スキー板またはスノーボード、靴、ウェア)一式3,500円、飲食代などは自己負担)
- ※参加費は応募後、指定の口座に振り込んでください。
- ▷応募方法 ぶくぶくドームで配布する応募用紙に必要事項を記入し、12月15日(日)までに提出してください。
 - ▷応募・問い合わせ ぶくぶくドーム ☎(93)8866

国民年金

国民年金付加年金を知っていますか

国民年金の一般保険料に加えて付加保険料(月額400円)を納めると、65歳から支給される老齢基礎年金に付加年金が加算されます。加算される付加年金の年額は、

200円×付加保険料の納付月数となります。

- (例)付加保険料を10年間(=120か月間)納めた場合
- 10年間の付加保険料の総額
400円×120月=48,000円
 - 加算される付加年金の年額
200円×120月=24,000円
- ※毎年24,000円が、老齢基礎年金に上乗せ支給されるので、2年間で元がとれることとなります。

- ▷対象 20歳以上60歳未満の国民年金第1号被保険者と60歳以上65歳未満の任意加入被保険者。ただし、次のような人は対象外です。
 - 国民年金基金加入中の人
 - 免除、納付猶予、学生納付特例の承認期間中の人
 - 保険料の納付月数が480月に達している人
- ▷申込方法 保険年金課で申し込んでください(代理人の場合は印鑑が必要)。付加保険料の納付は申し込んだ月分からです。
- ▷問い合わせ 保険年金課国民年金係

国民健康保険

保険料の納付は期限内に!

国民健康保険は、加入者の保険料が支える相互扶助の制度です。保険料は、必ず納期限内に納めてください。

期限内の納付がどうしても困難

な場合は、そのままにせず、早めに相談してください。

保険料を滞納すると、督促を受けたり、有効期間の短い保険証や資格証明書(医療機関で医療費を全額支払い、後日、町へ自己負担分を除く医療費の払い戻しの申請をするもの)を交付されることとなります。

また、保険料の滞納があると、医療費の支払いが限度額までになる「限度額適用認定証」などの交付も受けられません。

特別な理由もなく納付期限を過ぎても保険料の納付がない場合、やむを得ず預貯金、給与、生命保険などの財産を差し押さえる場合があります。

▷問い合わせ

保険年金課国民健康保険係

証明書

マイナンバーカード郵便で受け取れます

マイナンバーカードの申請を役場窓口で行うと郵便で受け取れるようになります(事前予約制)。申請から約1か月～2か月後に「本人限定受取郵便」でカードが自宅に届きます。

- ▷必要なもの 通知カード、本人確認書類、住民基本台帳カード(持っている人のみ)、認印
- 証明用顔写真は窓口にて無料で撮影します。(持ち込みも可)。
※申請手続きは1人30分程度かかります。また、暗証番号の登録が必要です。

▷予約・問い合わせ

住民生活課住民窓口係



祝！20歳の祭典

令和2年河南町成人祭を行います。新成人には、ハガキで案内します。

12月中旬になっても届かない場合は、問い合わせてください。

▷日時 令和2年1月13日(月・祝) 午前10時～(受付：午前9時30分～)

▷場所 ぷくぷくドーム

▷内容 式典、記念行事ほか

▷対象 平成11年4月2日～平成12年4月1日に生まれた人

▷問い合わせ 教育課社会教育係

公民館講座 新春書き初め会

新たな1年を迎えるにあたり、心を落ち着けて墨をすり、書道を体験してみませんか。慈雲尊者ゆかりの高貴寺住職前田弘観氏による指導もあります。

▷日時 1月5日(日) 午前10時～12時

▷場所 中央公民館 (やまなみホール) 3階 集会室

▷対象 町在住・在学・在勤の人

▷定員 15人(先着順)

▷参加費 500円(材料費)

※硯や筆など必要なものはこちらで用意します。

▷応募方法 電話または中央公民



館窓口で応募してください。

▷応募・問い合わせ

中央公民館 ☎(93)6222

道の駅かなん「出張直売所」

道の駅かなんでは、出張直売所を毎月開設しています。

▷日時 12月9日(月) 午前9時30分～11時

▷場所 大宝地区公民館(駐車場) ※商品がなくなり次第終了します。



道の駅かなんお買物券配付中

カナちゃんバスを利用して道の駅かなんでお買い物をされる人に、「道の駅かなんお買物券」(50円券、1人1枚)を車内で配付しています。

カナちゃんバス南部「道の駅かなん」で降車の際に運転手に申し付けてください。

▷有効期限 令和2年3月31日まで

▷問い合わせ 総務課総務係



医師事務作業補助者養成講座 受講生募集

河南町・太子町・千早赤阪村共同で医師事務作業補助者養成講座を開催します。

▷日時 令和2年2月13日(木)、18日(火)、20日(木)、25日(火)、27日(木)、3月3日(火)、

5日(木) いずれも午前10時～(4～6時間/日)※全7回

▷場所 町役場3階303会議室

▷内容 「医師事務作業補助者検定試験」の受験を目指した講座 ※本講座を受験するだけでは、資格は取得できません。

▷対象者 町在住の人(全日程受講できる人に限ります)

▷定員 20人

▷費用 19,250円(テキスト代) ※初回に徴収します。

▷応募方法 1月17日(金)までに電話またはFAX(住所、氏名、年齢、電話番号、職業を記入)で、応募してください。

▷応募・問い合わせ 環境・まちづくり推進課産業振興係

かなんカップ2019 グラウンド・ゴルフ月例大会 12月大会参加者募集

▷日時 12月26日(木) 9時15分開会式(受付：午前9時)

※予備日12月27日(金)

▷場所 町立グラウンド・ゴルフ場

▷参加費 300円/1人(使用料・保険料)

※応募締切後にキャンセルした場合、参加費は返金しません(雨天で延期した場合は除く)。

▷応募方法 12月18日(水)の午後5時までに、ぷくぷくドームへ応募してください。

▷応募・問い合わせ

ぷくぷくドーム

☎(93)8866、FAX(93)8833

■ ぷくぷくドーム
☎(93) 8866

■ かなん桜小学校
☎(93) 2815

■ かなんこども園
☎(93) 2402

■ 石川こども園
☎(90) 2068

■ 中央公民館および図書館
(やまなみホール)
☎(93) 6222

■ 近つ飛鳥小学校
☎(93) 3200

■ 町立中学校
☎(93) 2263

■ 中央保育園
☎(93) 5740

■ 大宝地区公民館
☎(93) 6580

家屋の新增築や 取り壊しをしたら 届け出を！

固定資産税の適正な課税のため、令和元年中に家屋の新築や増改築、取り壊しなどをした場合は、令和2年1月24日(金)までに届け出てください。

▷ 届出・問い合わせ 税務課固定資産税係



危機管理

ブロック塀等撤去補助制度 終了のお知らせ

地震によるブロック塀などの倒壊による被害を未然に防止するため、道路や公園に面したブロック塀などの撤去にかかる費用の一部を補助する「ブロック塀等撤去補助制度」は、令和2年3月31日(火)をもって終了します。

▷ 問い合わせ 環境・まちづくり推進課



文化財

埋蔵文化財包蔵地(遺跡)内で 土木工事などをする場合は 届け出が必要です

町内では、現在39か所の埋蔵文化財包蔵地が確認されており、わたしたちの町の歴史を知るうえで大切な文化財が地中に埋まっている場所です。

貴重な文化財を守るため、文化

財保護法では、埋蔵文化財包蔵地内で工事をする場合、工事着手日60日前までに届け出をすることが定められ、保護のために必要な措置をとることになっています。

埋蔵文化財包蔵地の詳しい場所や届出などの手続きについては、問い合わせてください。

▷ 問い合わせ 教育課文化財係



おやこ園 12月のスケジュール

名称・日程	時間	場所	対象児童
あそびのひろば こどもえほんしつ 月曜日～土曜日	午前10時～ 午後4時	かなんぴあ1階 あそびのひろば	0歳～就学前
	制作コーナー：9日(月)～25日(水)はクリスマスリースを作ります。2日(月)～27日(金)は折り紙「サンタクロース」です。 クリスマス会：16日(月)ボランティアによるクリスマス会をします。		
おはなし会 20日(金)	午前11時～ 11時20分	かなんぴあ1階 あそびのひろば	おやこ園にあそびにきたおともだち
	かなんおはなし会「どんぐりころころ」が、年齢に合わせた楽しいお話を用意してみなさんをお待ちしています。		
イングリッシュタイム デニス先生と英語で あそぼう！ 5日(木)・12日(木) 19日(木)	午前10時30分～ 11時	かなんぴあ1階 あそびのひろば	おやこ園にあそびにきたおともだち
	19日(木)は、外国人の先生と歌や手遊びをしながら楽しく英語に親しみます。デニス先生とクリスマスパーティをします。お楽しみに！		
うたのひろばリトミック さよみん先生とあそぼう！ 26日(木)	午前10時30分～ 11時	かなんぴあ1階 あそびのひろば	おやこ園にあそびにきたおともだち
	リトミックインストラクターさよみん先生と、歌やピアノに合わせて楽しくふれあい遊びをしながら、リズム感を養います。		
ベビーしゅっぽっぽ (育児相談) 24日(火)	午前10時～ 11時30分	かなんぴあ2階 みんなのへや	2か月～12か月児
	赤ちゃんとおかあさんとのふれあいあそび(わらべうた)やお誕生会をします。保健師、管理栄養士、保育士による育児相談を行います。母子手帳をご持参ください。		

※保育士が子育ての相談に応じます。気軽にお越しください。

※祝日(振替休日含む)は休みます。

▷ 問い合わせ おやこ園(かなんぴあ内)





税

町税の納期限内納付にご協力を！

町では、納期限内に納付している人と一部のそうでない人との税の公平性を図るため、滞納処分を行っています。督促状や催告書を送付しても納付がない場合は、徹底した財産調査をし、財産の差押えを行います。

滞納処分は、法律に基づく手続きにより、税金を自主的に納付してもらえない場合に税収を確保するため、やむを得ず行うものです。このようなことがないよう、納期限内の納付にご協力をお願いします。何らかの事情があって納期限

内に納税できない場合は、早急に税務課に相談してください。

町税収入の確保に向けたさまざまな取り組みに、ご理解とご協力をお願いします。

※納付には、便利で安全・安心な口座振替制度をご利用ください。

▷問い合わせ 税務課または徴収プロジェクトチーム

個人住民税 (町民税・府民税)の 特別徴収を徹底します

大阪府と府内全43市町村は、平成30年度から、原則としてすべての事業主を特別徴収義務者に指定し、個人住民税の特別徴収を徹底しています。

事業主は、地方税法の規定によ

り、前年中に給与の支払いを受けており、4月1日において給与の支払いを受けている従業員(アルバイトなどの非正規雇用者を含む)について、個人住民税を特別徴収する必要があります。

特別徴収とは、事業主(給与支払者)が、所得税の源泉徴収と同様に、毎月従業員に支払う給与から個人住民税を差し引き、従業員(納税義務者)に代わって市町村に納入する制度です。

事業主にとっては、所得税のように税額の計算や年末調整をする手間はありません。従業員にとっては、金融機関などで納付する手間が省け、納め忘れがなくなりま

す。個人住民税の特別徴収へのご理解とご協力をお願いします。

▷問い合わせ 税務課町民税係

年末・年始の業務案内

施設名	年 末	年 始
役場	12月27日(金) 午後5時30分まで	令和2年1月6日(月) 午前9時から
健康づくり推進課(かなんぴあ内)		
大宝連絡所(大宝地区公民館内)	12月28日(土) 午後4時30分まで	
総合保健福祉センター かなんぴあ 農村環境改善センター (指定管理者が行う施設)	12月28日(土) 午後7時まで	令和2年1月4日(土) 午前9時から
中央公民館	12月28日(土) 午後9時まで	令和2年1月4日(土) 午前9時から
大宝地区公民館		
ぶくぶくドーム		
図書館	12月28日(土) 午後6時まで	令和2年1月4日(土) 午前10時から
大宝地区公民館図書室	12月28日(土) 午後4時まで	令和2年1月4日(土) 午前9時から
テニスコート	無休 午前9時から午後9時 ※ただし、12月29日(日)～令和2年1月3日(金)までの間は、午前9時～午後5時までの利用となります。	
総合運動場	12月28日(土) 午後9時まで	令和2年1月4日(土) 午前9時から
石川スポーツ公園	12月28日(土) 午後5時まで	
グラウンド・ゴルフ場		



リサイクルで ごみの減量を

ペットボトルを正しくリサイクルして家庭から出るごみを減らしましょう。

▷ **出し方**
ふたやラベルを取り除き、きれいに汚れを落としてから推奨ごみ袋(半透明)に入れて出してください。
この時、レジ袋などの内袋は使用せず推奨ごみ袋に直接入れてプラスチック製包装容器とは分別して、資源ごみの日(毎月第2・4木曜日)に指定場所へ出してください。

▷ **使わない努力も**
マイボトルを持参するなど、ペットボトルの使用を控えましょう。

▷ **問い合わせ** 住民生活課衛生係

■町の人口(令和元年10月31日現在) ■世帯数
15,522人 6,598世帯
前年同月より119人減
男 7,568人 ■町の面積
女 7,954人 25.26km²

町の木「さくら」



町の花「ゆり」



町民憲章

金剛・葛城の山並みに抱かれて発展するわがまち河南町。
わたしたちは、河南町民であることに誇りと責任をもち、
明るいまちづくりのためこの憲章を定めます。

- 伝えよう 豊かな緑と歴史が薫る^{かお}まちを
- 築こう 働く喜びと生きがいのあるまちを
- 造ろう 健やかな人間をはぐくむ文化発展のまちを
- 育てよう 思いやりと安らぎのある^{やす}楽いまちを
- 目指そう 郷土を愛し人権を尊ぶ希望に満ちたまちを

■発行・編集／河南町役場総合政策部秘書企画課
〒585-8585 大阪府南河内郡河南町大字白木 1359-6
TEL 0721 (93) 2500 FAX 0721 (93) 4691
ホームページアドレス: <http://www.town.kanan.osaka.jp/>

リサイクル適性(A)
この印刷物は、印刷用の紙へリサイクルできます。



12月のごみ・し尿

もえるごみ			
収集地区名	通常収集日	年末年始の収集日	
		収集最終日	収集開始日
大宝地区	毎週 月・木曜日	12月30日(月)	1月6日(月)
大宝地区以外	毎週 火・金曜日	12月31日(火)	1月7日(火)

※1月1日(水・祝)～1月5日(日)は休み。

もえないごみ(粗大ごみ)	収集日
	第4水曜日(25日)

資源ごみ	
ごみの種類	収集日
①空き缶・②空きビン	第2水曜日(11日)
③ペットボトル ④プラスチック製容器包装 (発泡スチロール含む)	第2木曜日(12日) 第4木曜日(26日)

※資源ごみ当日は、午前8時ごろから収集に入りますので、それまでに地区の資源ごみ置き場に出してください。ご協力をお願いします。(地区により収集時間が遅くなることもあります。)

※資源ごみは、レジ袋などに入れず、①と②は一緒に、③と④は別々の推奨袋に直接入れて出してください。**スプレー缶・カセットボンベは、必ず使い切ってから空き缶・空きビンの収集日に出してください。**

し 尿		
収集地区名	通常の収集日	月2回収集 申込者の収集日
東山・一須賀・大ヶ塚 山城・寺田・白木・長坂 今堂・北加納・南加納 芹生谷・馬谷	12日(木)	12日(木) 27日(金)
平石・弘川・持尾 下河内・上河内・青崩	13日(金)	13日(金) 27日(金)
中・神山・寛弘寺	16日(月)	16日(月) 27日(金)
軽自動車による収集	18日(水)	18日(水) 27日(金)

※収集日程は、天候などにより変更する場合があります。また、土日曜日および祝日の臨時くみ取りはできません。

※12月28日(土)～1月5日(日)は休み。

▽11月13日(水)、かなん桜小学校で行われた芋煮会の取材にきました。この芋煮会は、今年3月で閉校した中村小学校で、老人クラブの皆さんが、児童のために毎年開催するもので、これまで10年以上続けてこられました。今年はどうなるのかな。そんな声も出てくる中で、老人クラブの松井会長をはじめとする地域の皆さんのご尽力により、今年も開催することができました。何度も食べたことがある児童と初めて里芋雑煮を食べる児童が同じテーブルを囲み楽しく談笑する姿が印象的で、給食前にも関わらず、よく箸が進んでいました。

編集後記