

2020年(令和2年)6月1日から、 職場におけるハラスメント防止対策が強化されました!

パワーハラスメント防止措置が事業主の義務※となりました!

※中小事業主は、2022年(令和4年)4月1日から義務化されます(それまでは努力義務)。早めの対応をお願いします!

職場における「パワーハラスメント」とは、職場において行われる

- ①優越的な関係を背景とした言動であって、
 - ②業務上必要かつ相当な範囲を超えたものにより、
 - ③労働者の就業環境が害されるものであり、
- ①～③までの要素を全て満たすものをいいます。

※客観的にみて、業務上必要かつ相当な範囲で行われる適正な業務指示や指導については、該当しません。

職場におけるパワーハラスメントの防止のために講ずべき措置

事業主は、以下の措置を必ず講じなければなりません(義務)。

◆事業主の方針等の明確化及びその周知・啓発

- ①職場におけるパワハラの内容・パワハラを行ってはならない旨の方針を明確化し、労働者に周知・啓発すること
- ②行為者について、厳正に対処する旨の方針・対処の内容を就業規則等の文書に規定し、労働者に周知・啓発すること

◆相談に応じ、適切に対応するために必要な体制の整備

- ③相談窓口をあらかじめ定め、労働者に周知すること
- ④相談窓口担当者が、相談内容や状況に応じ、適切に対応できるようにすること

◆職場におけるパワーハラスメントに係る事後の迅速かつ適切な対応

- ⑤事実関係を迅速かつ正確に確認すること
- ⑥速やかに被害者に対する配慮のための措置を適正に行うこと(注1)
- ⑦事実関係の確認後、行為者に対する措置を適正に行うこと(注1)

(注1) 事実確認ができた場合

- ⑧再発防止に向けた措置を講ずること(注2)

(注2) 事実確認ができなかった場合も同様

◆そのほか併せて講ずべき措置

- ⑨相談者・行為者等のプライバシー(注3)を保護するために必要な措置を講じ、その旨労働者に周知すること
(注3) 性的指向・性自認や病歴、不妊治療等の機微な個人情報も含む
- ⑩相談したこと等を理由として、解雇その他不利益取扱いをされない旨を定め、労働者に周知・啓発すること

事業主に相談等をした労働者に対する不利益取扱いの禁止

事業主は、労働者が職場におけるパワーハラスメントについての相談を行ったことや雇用管理上の措置に協力して事実を述べたことを理由とする解雇その他不利益な取扱いをすることは、法律上禁止されています。

職場におけるセクシュアルハラスメント、妊娠・出産・育児休業等に関するハラスメントの防止対策も強化されました※!

※中小事業主も対象となります。

職場におけるセクシュアルハラスメント、妊娠・出産・育児休業等に関するハラスメントについては、男女雇用機会均等法、育児・介護休業法により、雇用管理上の措置を講じることが既に義務付けられています。今回の法改正により、以下のとおり、防止対策が強化されました。

(次の①・②の内容は職場におけるパワーハラスメントも同様です。③はセクシュアルハラスメントのみ。)

- ①事業主及び労働者の責務を法律上明記
- ②事業主に相談等をした労働者に対する不利益取扱いの禁止
- ③自社の労働者が他社の労働者にセクシュアルハラスメントを行った場合の協力対応

■ 発行 2020(令和2)年10月〔季刊〕
■ 発行者 河南町住民部人権男女共同社会室《住民生活課内》
■ 〒585-8585 大阪府南河内郡河南町大字白木1359番地の6

河南町男女共同参画

ニューズ No.61

2020年10月

未来へと 女性が伸ばす 地域力



「たなばたのつどい」
おやこ園
令和2年7月3日

子育て講習会「親子体操」
令和2年7月14日



性犯罪・性暴力対策の「集中強化期間」《令和2年度から4年度までの3年間》

性犯罪・性暴力の根絶は、待ったなしの課題である。その根絶に向けて、誰もが、性犯罪・性暴力の加害者にも、被害者にも、傍観者にもならないよう、社会全体でこの問題に取り組む必要があります。

国では、令和2年度から4年度までの3年間を、性犯罪・性暴力対策の「集中強化期間」として、刑事法の在り方の検討はもとより、被害者支援の充実、加害者対策、教育・啓発の強化等の実効性ある取組を速やかに進めていきます。

知ろう 考えよう!

みんなが自分らしく 性の多様性を考える 性的指向・性自認・性別表現

Part ⑦

◆ レズビアン・ゲイは何に困っているの?

① 同性愛者が身近にいるという認識のない人が多い…

「レズビアン・ゲイが身近にいるかもしれない」という認識のない人が多いため、恋愛に関する話題などは異性愛を前提にしたものになりがちです。

男性に対しては、「彼女いるの?」女性に対しては、「彼氏いるの?」と聞くのが当たり前になっていませんか?

しかし、こう聞かれてもレズビアン・ゲイは困ってしまいます。このようなプライベートの話題を避けるために、休憩時間や食事時間のコミュニケーションを自ら避けてしまう人もいます。



② 日常的に同性愛者をからかうような雰囲気…

あなたの学校や職場では、女装で宴会芸をしたり、同性愛者を笑いのネタにしたり、日常的にレズビアン・ゲイをからかうような雰囲気はありませんか?

このような学校や職場では、同性愛者の心身に対するダメージは深刻です。不安、孤立といったストレスが蓄積され、うつ症状、適応障害、不登校、出社拒否、自殺等につながることもあります。

まずは、あなたの身近なところにも同性愛者・両性愛者がいるかもしれないということを認識しましょう。

そうすれば、自ずと「オカマ」「ホモ」「レス」「変態」など差別的な言葉を、ふざけて使うことはなくなるのではないのでしょうか。



③ 同性婚が法的に認められていない…

日本では、同性カップルの婚姻、または婚姻と同等のパートナー関係が法的に認められていないため、病院に入院しているパートナーの面会を「家族ではない」という理由で断られる、同性愛に偏見を持つ大家や不動産業者から賃貸借契約を断られるといった問題をはじめとして、子育て、遺産相続などの老後の問題、その他福利厚生など、同性カップルはさまざまな困難に直面しています。

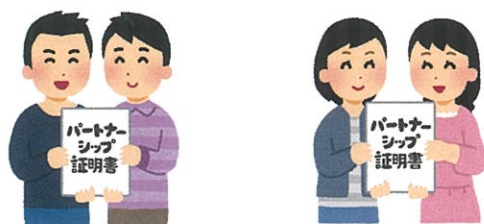

コラム

同性カップルのパートナーシップ制度

同性カップルのパートナーシップを応援する地方公共団体が増えています。

2015(平成27)年11月に渋谷区が「同性パートナーシップ証明書」、世田谷区が「パートナーシップ宣誓受領証」の交付を始めたのに続き、同性カップルのパートナーシップ制度を設ける地方公共団体が増えています。その内容はそれぞれ独自のもので、同様の制度の導入を検討している地方公共団体もあります。大阪府においても、令和2年1月から「大阪府パートナーシップ宣誓証明制度」が開始されています。

ただし、これらの制度は、現行の法制度における婚姻と同等の権利を保障するものではありません。今後さらなる議論が必要とされています。

次号は…Part ⑧ ◆ トランスジェンダーは何に困っているの?です。

DVで不安を感じたら、一人で悩まずに気軽に相談してください!

新型コロナウイルス感染拡大に伴い、外出自粛や休業等などが行われ、仕事では、人との接触を避ける取り組みが行われ、テレワークや時差出勤など、新しいワークスタイルが不可欠となりました。生活不安やストレスからDV被害等が増加、深刻化することが懸念されています。

自宅で過ごす時間が増える中、パートナーとの関係など家庭生活に悩みを抱えていませんか? 「暴力を振られている」「つらい」など、お気軽に相談してください。

◆自分を責めないでください。

被害者が悪いものではありません。自分を責めないでください。どんな理由があろうと暴力は犯罪です。

内閣府では、DVに悩んでいる方が最寄りの配偶者暴力相談支援センターにつながる「DV相談ナビ」がありましたが、これに加えて、メールやチャットでも相談や連絡ができる「DV相談+ (プラス)」が開始され、相談・支援体制が拡充されました。

DV相談+ プラス

DVのお悩み、
ひとりで抱えていませんか?

電話・メール 24時間受付
チャット相談 12:00~22:00

あなたが配偶者やパートナーから受けている様々な暴力 (DV) について、専門の相談員と一緒に考えます。
「これってDVかな?」「暴力を振られている」「今すぐパートナーから逃げたいけどどうしたらいいの?」「自分だけでなく子どもたちのことも心配」など、どんなご相談もお気軽にご連絡ください。

電話 24時間受付 0120-279-889

メール 24時間受付
ここをクリック!

チャット 24時間受付
受付 12:00~22:00
チャットはこちら

※スマートフォンからは右のQRコードよりご利用ください



内閣府男女共同参画局ホームページより

なお、「DV相談ナビ」(0570-0-55210 (ここにでんわ))でも相談を受け付けています。最寄りの配偶者暴力相談支援センターにつながります。
お急ぎの相談については、こちらにご連絡ください。

- 専門の相談員が対応
- 面談、同行支援などの直接支援も実施
- 安全な居場所も提供
- 24時間電話対応
- 10か国語対応

DV相談プラス

検索

<http://soudanplus.jp/>



れい わ ねん がつ にち おお さ か こう い き す い どう き ぎ ょう だ ん
令和3年4月1日から大阪広域水道企業団が
 ふ じ い で ら し おお さ か さ や ま し く ま と り ち ょ う か な ん ち ょ う
藤井寺市・大阪狭山市・熊取町・河南町の
 す い どう す い と ど
みなさまに水道水をお届けします。

大阪広域水道企業団(企業団)は、水道事業の運営基盤を強化し、安全・安心な水道水をより安定的、効率的にお届けできるよう、大阪府内の市町村の水道事業との統合を進めています。

この度、藤井寺市・大阪狭山市・熊取町・河南町と企業団は水道事業を統合することとなり、令和3年4月1日からは企業団が水道事業を行います。



▲市町と企業団との基本協定書の締結(令和2年7月)



す い どう す い と ど
水道水がみなさまに届くまで

Q おお さ か こう い き す い どう き ぎ ょう だ ん
**大阪広域水道企業団って
 どんなところ?**

- A
- 企業団は、市町村が共同で運営する一部事務組合(特別地方公共団体)で、府内42市町村により構成されています。
 - 給水量や構成団体数で日本最大規模の水道企業団です。
 - 前身は大阪府水道部(府営水道)です。
 - 淀川の水から水道水を製造し、大阪市を除く府内市町村に卸売りしています。
 - 平成29年4月からは、四條畷市・太子町・千早赤阪村において、平成31年4月からは、泉南市・阪南市・豊能町・忠岡町・田尻町・岬町において、ご家庭に直接水道水をお届けしています。

(※能勢町においては、令和6年4月から水道事業を行います。)



平成10年に、全国で初めて、すべての水道水を高度浄水処理水にしました!



オゾン処理施設(かび臭などを分解)

大阪府内(大阪市を除く)で1年間に使われる水道水の約75%が企業団水です。

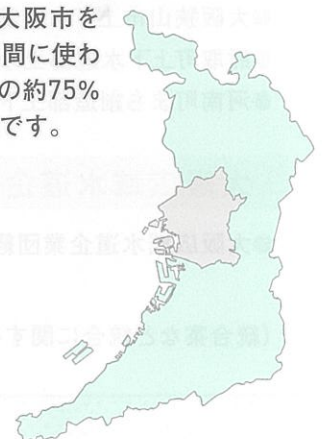

きぎょうだん とく ちから い 企業団が特に力を入れていることは？

地震などの災害に強い水道づくりや、安全でおいしい水道水の安定的・効率的な供給に力を入れています。



管路の更新・耐震化



水質管理センター（専門職による水質管理・検査）

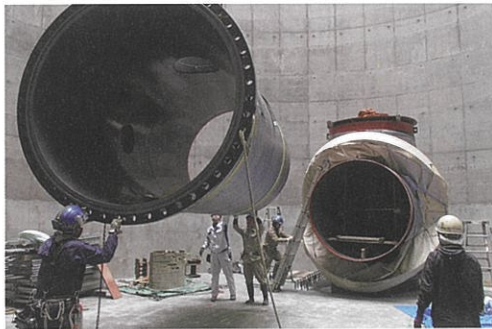

事故時におけるバックアップ機能の向上（バイパス送水管の整備）



大規模災害時の相互応援（岡山県倉敷市真備町における給水活動）

きぎょうだん どうごう こうか 企業団との統合にはどんな効果があるの？

- 取水からみなさまへの給水を一元管理することで、より効率的で安全・安心な水の供給が図れます。
- 企業団の施設や土地を活用し、これまでの施設の配置などを見直すことで、更新のための費用を減らすことができます。
- 施設の更新・耐震化などの工事に対して、大阪府の補助金を受けることができます。
これらの効果により、**各市町村が単独で水道事業を行っていく場合に比べて、将来の水道料金の値上げ幅を抑える**ことなどできます。
- 企業団の組織力と技術力を活かして、非常時の対応の充実や確実な技術の継承が見込めます。

と あ お問い合わせ

水道に関すること

- | | | |
|--------------------|----------------------|------------------|
| ●藤井寺市水道局お客様サービス課 | TEL:072-939-1324 | FAX:072-939-7036 |
| ●大阪狭山市上下水道部上水道グループ | TEL:072-366-0011(代表) | FAX:072-366-0034 |
| ●熊取町上下水道部上水道課 | TEL:072-452-0357 | FAX:072-452-7865 |
| ●河南町まち創造部上下水道課 | TEL:0721-93-2500(代表) | FAX:0721-93-4691 |



大阪広域水道企業団に関すること

- 大阪広域水道企業団経営管理部経営企画課 TEL:06-6944-6870 / FAX:06-6944-6868
ウェブページ:<http://www.wsa-osaka.jp/>

(統合案など統合に関する情報はこちら:<http://www.wsa-osaka.jp/tougou/>)



とうごうご すいどう かん てつづき と あ まどぐち ぼしよ か
統合後も水道に関する手続やお問い合わせの窓口の場所は変わりません。



文化協会だより



第24号
[発行日]令和2年10月1日
[発行・編集]河南町文化協会

[事務局]
〒585-0014
河南町大字白木1387
河南町立中央公民館内

YouTube：河南町文化協会

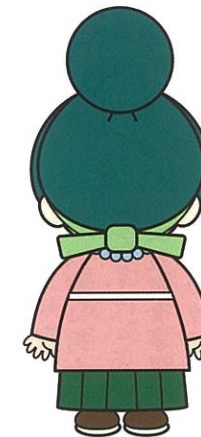

Facebook：河南町文化協会

普通のこと

河南町文化協会 会長 松田 豊彦

日頃、文化協会に係わって頂いてい... 普通のこと、文化協会に...

毎日色々なクラブで研鑽されている... 普通のこと、文化協会に...

困難な問題が発生した時に、文化協... 普通のこと、文化協会に...

例えば、飲み会が今までできていたの... 文化協会として、オンラインクラ...

町には2つの経塚があります。さらに... 文化協会として、オンラインクラ...

コロナ禍の文化芸術活動

河南町教育委員会教育長 新田 晃之

このたび、「文化協会だより」第24号... 文化協会会員の皆様方には、...

夏目漱石の作品『草枕』の冒頭に、次... 『山路(やまみち)を登りながら、...

7月に開催していた、河南町主催夏... 休み子供将棋教室「南山先生の将棋...

活動日 毎月第一および第三日曜日... 午後

場所 大宝地区公民館

連絡先 河南町将棋クラブ

書記 松本雄史

0721・93・2765



ここに画家という使命が降(くだ)る。... 貴協会の日頃からの活発な文化・芸...

3B体操

中野幸子

3B体操は、用具を使って音楽に... 有酸素性運動

- 活動日 毎週水曜日 成人
午前9時30分〜11時
毎週水曜日
シニア(椅子に座って)
午後1時〜3時



コロナ禍の将棋大会 河南町将棋クラブ 豊田

毎月第一および第三日曜日、河南... 将棋クラブで定例会を行っていま...

文化祭典の展示



コロナ禍のおけいこ

宗規会 須原幸子

例年どおり初釜(年の始め)のおけいこから、今年のクラブの活動が始まりましたが、例のごとく世間は、新型コロナウイルスの蔓延により、公民館は閉鎖され、各クラブの活動停止となりました。

何気ない日常の生活、普通に好きな事ができる事がいかに大事であったかと、気付かされる毎日でした。

家でひとり抹茶を点でて頂く味気なさ、仲間と釜のお湯で頂く抹茶のおいしさを、改めて再認識する機会となりました。

再活動は、先生のお教えのもと新しい生活様式でのおけいことなっております。

今年は文化祭でお会いする事はできませんが、公民館に来られましたら、三階の和室をのぞいてみて下さい。喜んで一服さしあげます。お気軽にお立ちより下さい。お待ちしております。

活動日

第一・二・三 木曜日

午前十時〜午後四時

場所 中央公民館 三階和室

連絡先 須原

090-3652-0036



コロナ危機をのりこえて楽しく

前向きに、白・黒の石を打とう!
かなん囲碁愛好会 中村正敏

新型コロナウイルスの禍は、私達の楽しみへの行く手を阻もうとしています。でも負けません!今まで私達が歩んで来た道には、今にもまさる困難を乗り越えて来た“力”があります。それは“仲間の連帯した力”であります。今こそ、この力を出し合い助けあってこの危機を乗り越えて次の新しい道をみんなで切り開こうではありませんか・・・。

私達「囲碁愛好会」の仲間達は、まさにその試練を乗り越え、これからの自分達の楽しみを白・黒の石を並べながら友情と連帯の闘いに磨きをかけようとしています。新しい社会的ルールにそって密をさけ、風通しを良くし、マスク、手洗い消毒など皆なで気を配りながら白・黒の石音を元氣よく響かしています。

囲碁愛好会の今の合い言葉は「コロナ危機をのりこえて、楽しく前向きに白黒の石を打とう!」です。若きも老いも共に連帯してきがるに足を運んで下さい。

活動日

毎週木金土の午後一時〜五時

場所 大宝地区公民館二階です

連絡先

代表 中村 93-7386

白黒の石が音をたててお待ちしております。



文化祭典の展示



なつかしい「ふるさと」会

コーラスクラブ

板倉幸子

河南の地に永年根強く腰を下ろした「ふるさと会」コーラスクラブ、私の参加はこの四年余りですが、皆さん分け隔てなく、受け入れて下さり、馴染む事が出来ました。現在会員数女性三十数名、男性七名です。景山先生御夫妻の親切で温かいご指導のもと、ほっとする合唱団です。まず、ストレッチ体操で体をほぐし、発声練習で始まります。

男性も交じえ三部のハーモニーに、心も体もいやされる一時です。

昔懐かしい小学唱歌、世界の名曲、民謡等、春夏秋冬の季節感も取り入れて、つい口ずさんでしまう曲ばかりで、たちまち時は、過ぎてアツと言う間の一時です。

昨今のコロナ禍で家居の多い毎日ですが、一人でも口ずさめる歌がある事は、本当に癒されます。

皆さま参加されませんか?

ぜひ見学にお越し下さい。

男性大歓迎です。

練習日 第一、第二、第四水曜

午後一時半〜三時

場所 大宝地区公民館

連絡先 谷口 93-6177

吟行を楽しむ

かなん句会 斉藤弘子

雨粒の垂るる茅の輪をくぐりけり 庸子

梅雨滂沱神鷄(つゆぼうだしんけい) 弘子
寄りて雨宿り

夏被(なつはらい)目を引く禰宜(ねぎ)の白袴(しろばかま) 千代子

朝風に揺るる瓢箪五つ六つ 攝子

コロナ禍も夏越(なご)しの被肅肅(はらいしゆくしゆく)と 君代

梅雨激し神鷄小屋に身じろがず 順子

名にし負ふ古刹(こさつ)の森に 喜美子
大茅(おおち)の輪

雨戸緑(く)るとたんぼとりと 友恵
守宮(やもり)落つ

円窓(えんそう)を8の字に抜け 真智子
大茅の輪

コロナ禍で外出を余儀なくされましたが、四月は町内の高貴寺、五月は五條の大澤寺、六月三十日は生憎の雨の中、茅の輪神事を求め、石上神社、大和神社、長岳寺を吟行しました。石上神社では、例年の神事は取り止め、各自家族の安全健康を祈りつ、茅の輪を潜らせて頂きました。

数多の神鷄の雨宿りをほほえましく眺めました。

大和神社は「戦艦大和」の守護神として祀られ、その英霊を合祀されています。

氏子さんが朝早くから茅を刈り、準備された茅の輪を、夕方の神事の前に潜らせて頂きました。

最後に近くの長岳寺を訪ね、本堂の秘仏三尊の前で、住職さんの熱心な話に耳を傾けました。

「かなん句会」は、毎月十二句の出句で例会を開いています。興味のある方は、是非遊びに来て下さい。

句友一同お待ちしております。

伝統文化の継承と発足

河南町地車連合会

中野翔梧

私たち河南町地車連合会は、平成二十一年に河南町内で実働している十七地区の青年団により発足しました。

主な活動内容は、秋祭りの運営に関する協議や河南町でのイベントへの協力、ボランティア活動などを行っています。

また、インスタグラムやツイッターなどのアカウントを作り、河南町内のみならず、他の地域の人たちにも知っていただけるように河南町のだ



んじりに関する情報や写真を掲載し、発信しています。
今年度は、新型コロナウイルスの感染拡大により、だんじり秋祭りや様々なイベントが開催できないという状況です。河南町の伝統文化「だんじり」の継承のためには私たち河南町地車連合会やその関係者、河南町民の皆様があつてこそだと思っております。新型コロナウイルスが収束した後は、地域の活動にも積極的に参加し、「だんじり」の今後の発展と普及につなげていけるように努めてまいります。

活動日 十月 第三土・日曜日

連絡先 中野 080-1518-3252

大宝地区俳句会の思い出

内田 満

私が当地に引越したのが、昭和四十八年です。昭和五十年頃、近くにあった書店のドアに俳句をする人がおられたらご連絡ください。との張り紙がありましたので、何かの仲間入りしたいと思っていた矢先でしたので、声をかけさせていただき、先輩二人の方とスタートしました。当地の特徴や環境を生かす意味もあり会の名前を「古墳群句会」としました。あれから通算四十五年になります。その後、地区老人会を主に「つぼみ句会」吟行を主に「竹宝句会」が生まれて現在に至っております。先輩の多くは黄泉に発たれた方も多いためですが、地区の文化活動として現在も引き継がれております。これからの世代を超えて続くことを願っております。

活動日 第2火曜日 午前9時～12時

場所 大宝地区公民館

つぼみ句会

活動日 第1土曜日 午後0時～4時30分

場所 大宝地区公民館

古墳群句会

活動日 第2日曜日 午後0時～4時

場所 大宝地区公民館

連絡先 内田 080・6120・6603

仲良し チアダンスTEAM

坂口 真弥

みんなが楽しく、笑顔が溢れる教室づくりをモットーに活動しています。教室での、季節ごとのイベントやパーティーをする時には、子供たちが中心に準備をし、いつも楽しい思い出になっています。レッスンでは、上級生が下級生を優しく教える光景が多く見られ、お姉さんたちに憧れる下級生がとても多いです。中学生は指導補助に入り、教室運営を学びながら、自分たちの更なるステップアップに努め、クラブとも両立出来るようにサポートしています。

異年齢ですが、とにかくみんな仲良しのチームです☆

活動日

毎週土曜日

キッズ(幼児年中から)

9時30分から10時20分

ジュニア(小学生)

10時から11時30分

JS(中学生)

10時から12時

場所 さくら坂地区集会所

(但し、変更あり)

☆見学・体験・随時受付

代表・連絡先 坂口 真弥

080・1504・7917

自らの介護予防を楽しく!

さくら坂シニアエクササイズ教室

チェリー会 本多清司

この教室は専門の指導者による介護を必要とせず健康でいきいきとした日常生活が送れることを目指しています。

(内容)

- ＊口腔体操・嚥下の練習・発声練習
＊簡単な筋トレ・脳トレ・リズム体操
＊立位ストレッチ体操・ステップ運動・マットストレッチ他

(会員のみなさんの体験談です)

☆チェリー会に入り五年目 口腔体操がとても気に入って楽しんでやっています。

☆良い姿勢を保つ大切さを教わり心がけているので、少しは良くなったかなと思います。

☆腰痛を気にしないで、過ごせる日が増えました。

☆この体操会に入ってから体調も少しずつですが、良いみたいですね。これからも、続けられたら良いかなと思います。

☆一人だと運動が続かないが、この会に入って続けられるのが、良かった等々

・口腔機能を高めたい方・姿勢が気になる方・運動不足が気になる方ご一緒しませんか!見学自由です。お待ちしております。

今年度はコロナ禍の影響により6月より再開。感染予防のためにマスクを着用し三密を避け、換気を十分に時間を短縮してやっております。活動日 毎週木曜日 午後1時30分より3時

さくら坂地区集会所

連絡先 瀬尾 090・9056・0518



舞踊クラブ 優美会

高戸邦子

舞踊といえば楽しいし、足腰の運動にもなります。又頭の活性化というか順番覚えるのが大へんです。優しく丁寧に教えて下さる師匠のお陰で何回も練習を重ねていくといつのまにか覚えてしまいます。

老人ホームとか老人の集まりで慰問に寄せてもらう事もあります。その時喜んで拍手して頂くと踊り方もとても嬉しいし、いい勉強にもなります。

あすか吟詠友の会では

何を習ってるの?

あすか吟詠友の会 坂本定則

吟詠とはふしをつけて詩や歌をうたうこと。代表的なものに詩吟があります。詩吟に関しては、毎年発行されている「文化協会だより」で紹介していますので省略します。今回は当会で習っているものを紹介します。

当会には漢詩のみならず種々の詩歌に音階をつけた教本があります。

(1) 俳句 一例として松尾芭蕉作「閑かさや 岩にしみいる 蟬の声」

たった五七五の十七音で表現されています。この句を朗読するだけではなかなか詩情が伝わりません。そこで当会ではこの詩に音階をつけて吟じ、詩情を味わいます。

(2) 和歌

平安初期の歌人紀友則作「ひさかたの 光のどけき 春の日に しず心なく 花のちるらむ」五七五七七の三十一音に読みこまれた歌に音階をつけ詩情を味わいます。その他有名な和歌が多数あり習っています。

(3) 新体詩

島崎藤村作「千曲川旅情の歌」その他の詩にも音階をつけて吟じ、詩吟とはまた別格な味わいがあります。

これらの吟詠の指導には、関西吟詩文化協会の副会長・指導部長を長く務められた大宝四丁目在住の鈴木永山先生がされています。教え上手で、また楽しい指導ですよ!

今年度はコロナで盆おどりも又文化祭の舞台も無いですが、次の目標に向かって練習して頑張っています。

私もだんだん歳を感じてる様になりましたが、長年習ってきて今では良かったと思っています。

やはり心も若く身体も元気でありがたいものです。

入会お待ちしております。

活動日 月三回 火曜日

午後一時半～四時半

場所 農村環境改善センター

連絡先 高戸 93・2757



是非一度練習会場へお越しください。

お待ちしております!

会場 大宝地区公民館

日時 第一水曜日 午後五時～九時

第二・三水曜日 午後六時～九時

会場 中央公民館

日時 第二・第四水曜日

午後一時半～三時半

連絡先 教場長 吉田忠男

93・3195



心合わせて美しい音色を

オカリナ&ベル ピアチエーレ 小笠原 美智子

オカリナとの出会いは、定年退職後、10年たった頃です。たまたまピアチエーレの演奏を聴く機会がありました。やさしくて何か懐かしさが込みあげてくる音色でした。即、入部しましたが、初心者なのに、先生や部員の皆様の指導のおかげで、何とか曲が吹けた時の嬉しさは今も忘れません。

今年に入部して三年目になりますが、オカリナやベルの演奏は、まわりの人の音をよく聴いて、心をこめて合わせることも大切さも学びました。テンポやリズムのとり方など、合わせるのが大変なこともあります。ピタッと合った時は格別です。仲間と心がひとつになり、一緒に演奏できたという嬉しさ、喜びが楽しさになりました。何をしても続かなかった私ですが、オカリナは、ずっと続けていける自信がつかまりました。

今は、新型コロナウイルスの影響で、文化祭や地域の皆様との交流はできず残念ですが、一日も早くこの状況がよくなるようお願い、部員一同、練習に励んでいます。

活動日 毎週月曜日

第一・三・五週目 午前九時半

第二・四週目 午後一時

場所 旧河南ふれあいセンター

連絡先 浅尾 93・4811

えっこれ粘土？創ったお花に心癒されて
クレイフラワークラブ 天野節子

生花の美しさはたとえようもありません。が、そこに、姿、形、色彩など自由に表現し、人の感性を加え、粘土で創る花の美しさのアートを愉しんでみませんか？

凛として、又、自然の厳しさに耐えながら、可憐に咲く一輪の草花に魅了され、つい作ってみたくありません。

クラブの皆さんは、「私は不器用でダメ」なんて言われる人も、仕上がったお花を観て、「あっかわいーい！」なんて言っては、楽しまれています。

皆さん同じお花を作られても、それぞれ個性が表現されて楽しいです。みんなで共感しあい、癒されるひとときです。

頭と、手先を使い、ボケ防止に、まだまだ、70才、80才の手習いの老活を愉しみましょう。

是非皆様、気軽に教室に寄ってみて下さい。
お待ちしております。

場所 中央公民館
活動日 第二、四水曜日
午前九時～一二時
連絡先 天野 93・8313

すばらしい仲間とともに

河南町陶芸クラブ
乗田尚美

「どんな焼物がお好き？」と尋ねられ「石焼芋」と答えたのは昨年のこと。

陶芸という焼物に初めて接し、クラブの皆さんの力作を拝見すると、まるで雅な京焼とか、信楽焼の素朴なたぬきさんとか、そして大和絵を描いた赤膚焼とかと想像し、万葉の頃まで思いを馳せたものです。

入会し、講師からの課題は、春にはお雛様、初夏には兜、夏には風鈴等。中々課題をこなせず、最初に作陶したのは箸置と小さな花器。形は少し変で色付も想像とは違ったものになったものの、「きれいで付けてる。ええ形やないか」と先輩から励まされ「よっしゃ！次は頑張るぞ」と、次の作品への思いが膨らんだものです。

最近講師から釉薬の調合を学び、各人がオリジナルの釉薬を作り本焼に挑みました。始めて1年になりますので、そろそろ満足のいく作品づくりを臨もうと思っています。

これからは「好きな焼物は何？」と尋ねられたら、「どの焼物もいいけど、やっぱり河南焼」と今度は自信を持って答えたいと思っています。
陶芸クラブは体験受付中です。



音色とハーモニーを楽しんで”
大正琴 やまゆり会

山内礼子

大正琴はテーブルの上に置ける大きさで、左手でボタンを押さえて右手で弦をはじいて弾きます。楽譜は数字譜なので簡単に弾けます。

現在は会員が四名で、先生の指導のもと、邦楽からクラシックまで色々な曲を演奏しています。

毎回、先生からいただく新曲を楽しみに練習に励んでいます。

楽器はソプラノ、タイプII、アルト、バスと四種類ありアンサンブル演奏をし、各パートがピッタリ合って素敵なハーモニーになった時は感動です！曲に合った音色が出るように心掛けています。

お問い合わせはこちらまで

活動日
第2・第4土曜日
中央公民館分室
午前9時～12時30分
午後1時～4時30分
近つ飛鳥小学校
午前9時～12時30分
連絡先 福田 93・3776



今年二月に東京NHKホールで全国大会があり、楽しく演奏してきました。以後はコロナ流行の為に演奏会が全部中止になり淋しい限りです。

現在は来年一月に京都で開催される邦楽の全国大会に向けて練習に取り組んでいます。

会員募集中です！
公民館で大正琴の音色が聞こえたら遠慮なく声をかけて下さい。是非大正琴に触れて音を出してみたいです。

お待ちしております。

活動日 第二、第四金曜日
午前9時～12時
場所 中央公民館
連絡先 山内礼子 93・2835



楽しく歌って

かなんグリーンエコー
福本梅代

私たちは毎週金曜日、午前10時から12時まで、テノール歌手、茶木先生の指導で練習しています。

けれど、大勢で、しっかり声を出すコーラスは、新型コロナウイルスの感染のおそれがあるため、三月から八月まで長く休団をしていました。

やっと九月からマスクの工夫、3密の対策を行い、活動を再開となりました。

今の練習曲は、宮沢賢治の劇中歌や、子供の遊び、大人の恋、季節の香りなど、いろいろなバラエティーに豊かな詩を歌って、楽しんでいきます。

歌うことが好きな方は、ぜひ一緒に歌いましょう。

活動日 毎週 金曜日
午前10時～12時
場所 大宝地区公民館
連絡先 平見 93・5694

自然のままに活けるお花に癒されて

山月の会
岡村節子

今年度の山月の会は、コロナ禍により一時休会になりました。しかし、七月から公民館が再開されましたので、会の活動を復活し、会員のみなさんと一緒にお花を活けて楽しんでいきます。

山月の会のお花は、流儀に捉われず一本づつゆっくりとお花を観て、一番きれいな所を見つけてスツと切つてスツと活けて行きます。

そしてお茶は、いつでも何処でも誰とでも気軽に楽しめる略盆点前です。

お盆の上で点前に必要な道具を清め、お茶を点てて楽しむ事ができます。

その他、地域の方々にも四季のお花で癒され楽しんで頂きたいという想いで公民館や役場、中学校、やまなみホールと活け込みをさせて頂いています。

是非、気軽に見学に来て下さい。

活動日 第1・2・4火曜日
午前9時～12時
場所 大宝地区公民館
連絡先 辻元 93・3831



言葉に親しもう
楽詩舎 加納由将
 楽詩舎は文字通り詩を楽しむ場所です。一人の詩人、一編の詩に出会うことはもちろん日常的に言葉の組み合わせを変えてみることで平凡だった日常がきらめきを帯び始め、それまでの日常では感じることができなかった違った世界が待っています。楽詩舎で一旦日常の慣れ切った世界を離れ、静かに一編の詩作品を読むことで日ごろ使っている言葉を見直し、体の中にある切り替えボタンを探してみませんか。
 飽き飽きしていた日常が少しずつ変わってくるかもしれません。詩は難しいというイメージを持たれがちですが、それはほんの一部です。詩の多くは分かりやすく運ばなければ自分に寄り添ってくれる詩作品に出会うことができ、これから生きていく心の支えになってくれると思います。
 詩は実はありとあらゆる生活場面に隠れています。それは呼吸と同じぐらい自然に入っているのが気が付かないのです。
 詩は例えばテレビのコマーシャルや電車の中吊りにさえ入っています。正面から見てもなかなか見つからないのは難しいです。それは広告という先入観で見ているからです。例えば中吊りにも詩が隠れています。その先入観を少し破ってみませんか。日常がほんの少し変わるかもしれません。
 連絡先 加納 93・4163
 活動日 月1回 具体的な日時場所はチラシにてお知らせ

オカリナクラブウインディの紹介
 オカリナは、土でできています。暖かい、懐かしい土の響きを持っています。小さくて、手入れも簡単。誰が吹いてもすぐ音がでます。オカリナは管楽器であると考えている方が多いと思います。しかし、よく見ると決して管楽器ではありません。壺のような形をしています。
 リコーダーなどの管楽器は、指穴の開閉で管の長さを変えて音階をつくっていますが、オカリナの音程は、体積と開いている指穴の総面積で決まるのです。オカリナはどこに穴を空けても良いのです。ただ吹きやすいように順番に並べているのです。難しい話はいくらいい。
 易しい曲ならば、初めてでも人によっては、すぐに吹けるかもしれません。リコーダーが吹ける方は、即、曲が演奏できます。
 口笛を吹く様な又は歌う様な気持ちで息の加減をしましょう。良い音を出す息は、正しい姿勢と良い音を出すような気持ちが大切です。
 数多くの曲を楽しく吹くことがオカリナの上達の秘訣です。そうすれば、いつの間にか上手に吹けるようになっていくはずですよ。
 さあ、オカリナを手にとりて音を出してみよう。
 活動日 第1・第3土曜日
 午前10時～11時30分
 場所 大宝地区公民館
 連絡先 福本 93・4829



富田林市寺内町巡り
 かなんぶらり歩く会 本田 満
 かなんぶらり歩く会は、二十二年以上の歴史をもち、七十五名(本年度)の会員の集まりです。
 行事は年十一回(八月は除く)で、近畿地区の歴史探訪や自然観賞を求めて、ハイキングを行うものです。
 本年度は総会を含め、新型コロナウイルス感染症対策のため、四・五月中止せざるを得ませんでした。
 六月に入り、大阪府の緊急事態宣言が緩和され、当会も行事再開し、六月は大阪平野区歴史探訪・七月は富田林市寺内町巡りを行いました。
 七月五日(日)富田林市寺内町巡りは、近鉄富田林駅に午前九時三十分集合。三十四名の参加者で約二時間のゆっくりとした徒歩巡りでした。
 全員マスク着用と手の消毒を守っての活動は、三十度近い気温のため少し辛く感じました。
 会員のほとんどは、寺内町訪問を経験しておりますが、整備された町並みや新しいお店が多く、十分楽しめました。改めて歩く楽しさが実感出来たとの声も多く、当会の歩く楽しみが実感されたと感じられました。
 当会のお問合せは、本田まで
 電話 090・2380・1690



「思い出作りを一緒にしませんか」
 かなん写真クラブ
 今年の二月から新型コロナウイルス感染症が発生し、世界に脅威をもたらした。現在もなおその対応に国・府・河南町は苦慮されています。各文化団体も使用施設に制限があり、活動そのものが自粛されてきました。
 写真クラブが毎月行っています撮影会は、撮影場所の休業や参加者の減少により中止をしています。例年は三密を避け、検温・手指の消毒・机の消毒と充分気を付け、また各自がコロナ対策を取って開催しています。
 以前は街を歩いているとカメラを持ち歩いている人をよく見かけましたが、最近では食事場所やイベント会場ではスマホのカメラで撮影が主になってしまっています。スマホを見せたら何と何十枚、何百枚という写真が保存されており、目の前の映像をそのまま撮って思い出を残しておこうとされています。しかし、写真は作品として仕上げ、大切な瞬間を思い出として大事にしたいですね。撮りためた家族の写真をアルバムに整理しておくと、いつかは楽しい思い出として振り返ることが出来ます。私たちが一緒に思い出作りに参加しませんか。
 例会 〈研修会〉 第4木曜日
 午後1時～5時
 場所 大宝地区公民館
 〈撮影会〉 検討中
 連絡先 山中 93・6420

文化祭典の展示



文化祭典の展示



運動を始めるなら今!
秋の入会キャンペーン

期間 10/1(木) ↓ 10/31(土) まで



期間中
ご入会で

初月度月会費▶

半額

※6ヶ月以内の再入会には特典適用いたしません。※特典適用には6ヶ月以上の在籍が条件となります。

運動を始めるならまずはお気軽に! / 期間 10/1(木) 体験終了日 10/31(土) まで

1週間体験受付中!

| | | |
|-------|-----|------|
| マシンジム | プール | スタジオ |
|-------|-----|------|

65歳以上の方 (要証明書) **700円** (税込)

16歳以上の方 **1,300円** (税込)

1週間 使い放題!

※お一人様一回限り ※障がい者の方は700円(税込)【要証明書】

大人教室・子どもスクール / 期間 10/1(木) 10/31(土) まで

1日授業内体験

大人教室/子どもスクール **500円** (税込)

ワンコイン

詳しくは裏面へ!

循環バス 河内町総務課 0721-93-2500

かなんぴあのコロナ対策ガイドライン

- 施設の扉や窓の開放
- 出入口や館内各所に消毒液の設置
- マスクの着用・ご利用者・スタッフ
- 入館時の体調・体温の確認

当施設としましては、引き続き行政からのガイドラインに基づいた感染拡大防止に向けた対策を推進して参ります。何卒ご理解とご協力のほど、宜しくお願い申し上げます。



一生一人で
歩ける
身体づくり

かなんぴあでココロも
カラダも健康に!!

ここ最近、疲れやすくなったり、
ストレスを感じていませんか?
カラダを動かして
ココロとカラダに彩りのある日々を。



1回ずつのご利用もOK!

| | | |
|-------|---------|---------------|
| 温水プール | 大人 620円 | お得な回数券もあります!! |
| マシンジム | 大人 520円 | |

※詳しくはお問い合わせください。

レギュラー会員 営業時間内全施設がご利用いただけます。

| | | |
|------------------|------------------------|------------------|
| ●月会費 5,230円 (税込) | 65歳以上の方、障がい者の方は (要証明書) | ●月会費 2,610円 (税込) |
|------------------|------------------------|------------------|

※河内町民以外の方は5,950円(税込) ※河内町民以外の方は3,170円(税込)

ウェルネス **かなんぴあ**

〒585-0014 大阪府南河内郡河内町大字白木1371

まずはお電話ください!

0721-90-4800

詳しくはコチラ

■営業時間 / 【対策期間中】火~金9:00~22:00 土・日・祝9:00~19:00
【入会受付時間】火~金9:30~20:30 土・日・祝9:30~18:00
■定休日 / 毎週月曜(月曜日が祝日の場合は翌平日が定休となります)

※土・日・祝は通常営業しております。

対策期間中 火~金は22時まで営業



▶ 平日午後6時まで営業時間延長! 土・日・祝日は午後7時まで営業! ふれあいの湯がさらにご利用しやすくなりました!

大人も子どももこの秋、「かなんぴあ」で健康生活を始めよう!!

子どもスクール、大人教室を低価格で実施!

【体験期間】
10/1~10/31(土)まで
(木)

大人教室・
子どもスクール

1日授業内体験! 体験料 **500円** (税込)

※各スクール・教室体験のご予約はお電話でも申し込みいただけます。詳しくはお気軽にお問い合わせください。

子どもスクール

1日授業内体験募集!

スイミングスクール

体験日 体験可能日はお電話でご確認ください。

体験枠 各2~3名

時間 実際の本科クラスに準じる。
※本科生が多い時は体験できないことがあります。



スイミングスクール時間割

| 火 | 水 | 金 | 土 |
|---------------------------|---------------------------|---------------------------|---------------------------|
| 幼児 (3歳~小学2年生) 15:30~16:45 | 幼児 (3歳~) 14:45~16:00 | 幼児 (3歳~小学2年生) 15:30~16:45 | 幼児 (3歳~小学2年生) 10:00~11:15 |
| 児童・上級 (中学生まで) 16:45~18:00 | 児童 (小学1年生~) 16:00~17:15 | 児童・上級 (中学生まで) 16:45~18:00 | 児童・上級 (中学生まで) 12:30~13:45 |
| | 児童・上級 (中学生まで) 17:15~18:30 | | 幼児 (3歳~小学2年生) 16:00~17:15 |
| | | | 児童 (中学生まで) 17:15~18:30 |

1日授業内
体験募集!

ダンススクール

体験日 体験可能日はお電話でご確認ください。

時間 実際の本科クラスに準じる。 場所 1Fスタジオ

| ダンススクール 時間割 | クラス | 曜日 | 時間 |
|----------------|--------------|-----|-------------|
| | 低学年クラス (5歳~) | 曜日 | 17:00~18:00 |
| | 低学年クラス (4歳~) | 水曜日 | 16:00~17:00 |
| | 高学年クラス | 水曜日 | 17:15~18:15 |

1日授業内
体験募集!

体操教室

体験日 体験可能日はお電話でご確認ください。

時間 実際の本科クラスに準じる。 場所 農村環境改善センター1F健康増進室

| 体操教室 時間割 | クラス | 対象 | 火曜日コース時間 | 土曜日コース時間 |
|-------------|------|----------|-------------|-------------|
| | キッズ | 4歳~小学2年生 | 16:00~17:00 | 10:00~11:00 |
| | ジュニア | 小学1年生~ | 17:15~18:15 | 11:15~12:15 |

大人教室

1日授業内
体験募集!

書道教室 (16歳以上)

〈冠婚葬祭の表書きを中心とした実用的な書を練習します。〉

体験日 体験可能日はお電話でご確認ください。

持ち物 書道道具(筆(小筆)・下敷き・文鎮・硯・墨汁・半紙) 場所 多目的室

| 書道教室 時間割 | クラス | 時間 | ペン字も 行っております。 |
|-------------|----------------|------------|------------------|
| | 第2・4火曜日 ※変更あり。 | 9:30~11:30 | |

1日授業内
体験募集!

卓球教室

体験日 体験可能日はお電話でご確認ください。

持ち物 運動靴・運動のできる服装・飲み物・タオル・ラケット ※レンタル有り(無料)

| 卓球教室 時間割 | 曜日 | コース | 時間 | 曜日 | コース | 時間 |
|-------------|-----|------|-------------|-----|------|-------------|
| | 木曜日 | 1コマ目 | 13:30~15:00 | 土曜日 | 1コマ目 | 9:15~10:45 |
| | | 2コマ目 | 15:15~16:45 | | 2コマ目 | 11:00~12:30 |

最新の設備と充実のプログラム

マシンジム
MACHINE
GYM



エアロバイク

ラットプルダウン

スタジオ
STUDIO



ヨガ

ボディコンバット

プール
POOL



クロール初級

アクアジョギング

大人会員種別

プログラムも参加できる会員制! 利用時間内はいつでも利用可能!

| 種別 | 月会費 | 施設利用時間 |
|---------------------------|--|-------------------------------|
| レギュラー会員 | 5,230円(税込) ※河南町民以外の方は 5,950円(税込) | 【火~金】 対策期間中 9:00~22:00 |
| 65歳以上・障害者の方 レギュラー会員 | 2,610円(税込) ※河南町民以外の方は 3,170円(税込) | 【土・日・祝】 9:00~19:00 |
| ナイト会員 平日・夜ご利用の方へおすすめ | 3,850円(税込) ※河南町民以外の方は 4,580円(税込) | 【火~金】 対策期間中 20:00~22:00 |
| ホリデー会員 土・日・祝ご利用の方へおすすめ | 3,850円(税込) ※河南町民以外の方は 4,580円(税込) | 【土・日・祝】 9:00~19:00 |

※表示価格は全て税込価格となります。



指定管理者:コナミスポーツ株式会社

〒585-0014 大阪府南河内郡河南町大字白木1371
まずはお電話ください!

☎0721-90-4800

■営業時間 / 【対策期間中】火~金9:00~22:00 土・日・祝9:00~19:00
【入会受付時間】火~金9:30~20:30 土・日・祝9:30~18:00
■定休日 / 毎週月曜(月曜日が祝日の場合は翌平日が定休となります)

営業時間短縮のお知らせ [詳しくお問い合わせください。]

通常営業時間 火~金 9:00~22:00
コロナウイルス感染防止対策期間中
火~金 9:00~22:00とさせていただきます。
※土・日・祝は通常営業しております。
尚、今後のコロナウイルスの状況により営業時間が変更になる場合がございます。
お客様にはご迷惑をおかけしますが、ご理解ご協力の程宜しくお願い致します。

ご入会時に必要なもの

| | | |
|-----------------------------|--------------------------|-----------------------|
| 月会費2ヶ月分 16日スタートの場合1.5ヶ月分 | 会員証発行料 1,650円(税込) | 公的証明書 (運転免許証・保険証等) |
| 銀行・郵便局の通帳 | 左記通帳届出印鑑もしくは キャッシュカード | pay-easy 口座振替 |

※Pay-easy(ペイジー)サービスとは、金融機関への届出印鑑の代わりに該当のキャッシュカードにより口座振替のお申し込みができる大変便利なサービスです。尚、金融機関、お時間には一部ご利用の制限がございます。事前に施設へお問い合わせください。

●フィットネス会員は16歳以上の方が対象となります(但し、高校生は利用可)。●1回ずつご利用・お支払いいただける都度利用制度もご用意しております。●月会費は自動引き落としとなります(一部お取り扱いの出来ない金融機関もございます)。●ご入会手続きには、運転免許証、保険証、パスポート、特別永住者証明書のいずれか、「氏名」「住所」「生年月日」のご本人確認ができる証明書ををお持ちください。また、「20歳未満の方がご入会の場合には、保護者の方がご本人確認を済ませ、保護者の方の公的証明書が必要となります。●スイミングスクールのみ入会制度があります。●イベント等により時間を変更する場合がありますので館内掲示にてご案内いたします。

社協かなん

90 <http://www010.upp.so-net.ne.jp/yamanami/>
河南町社協



発行
社会福祉法人
河南町社会福祉協議会
広報部会
〒585-0014
大阪府南河内郡河南町大字白木
1359番地の6 (河南町役場内)
☎0721 (93) 6299

河南町社協は「手をつないで明るい町づくり」をめざし、みなさまと一緒に福祉のまちづくりをすすめる社会福祉法人です

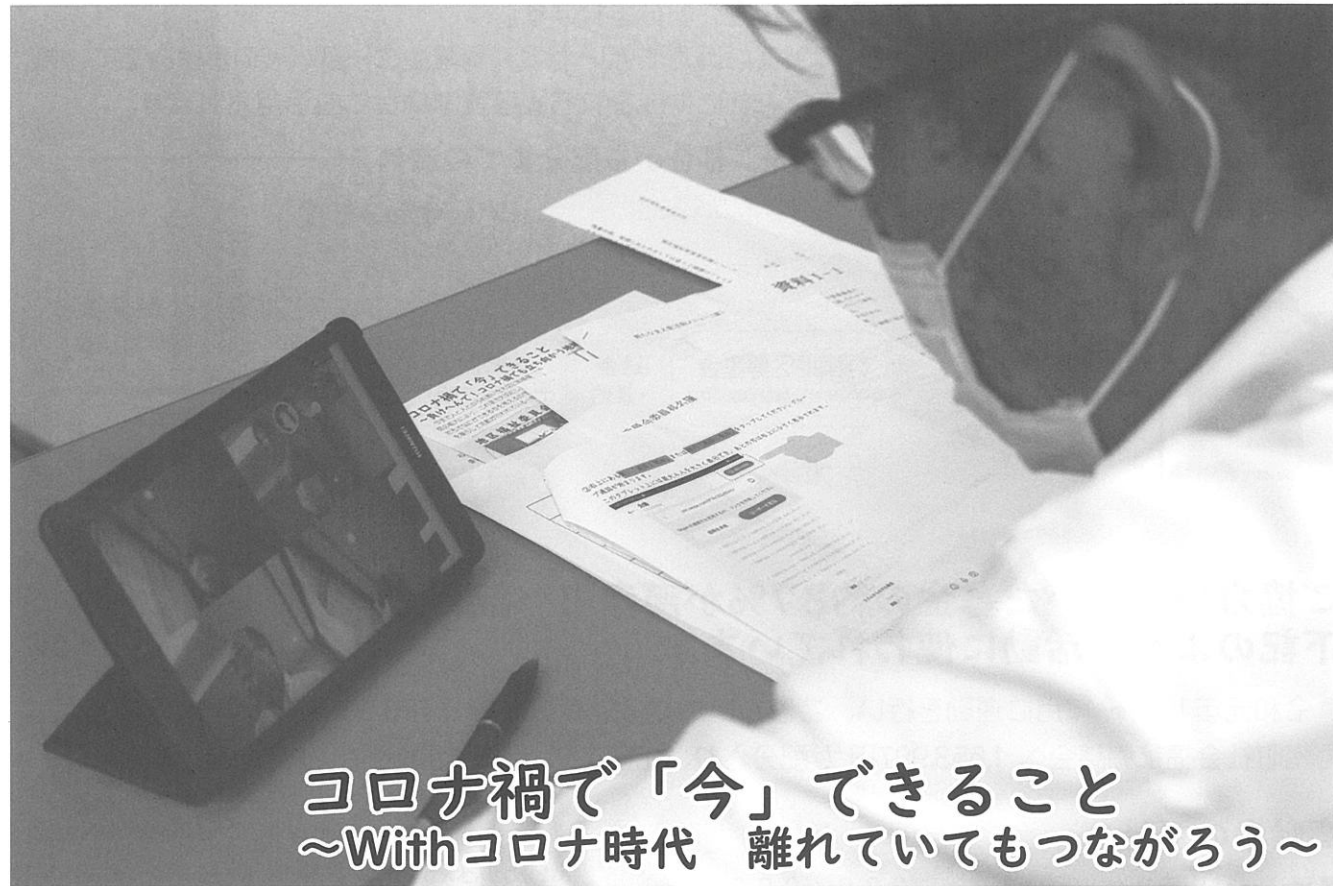

コロナ禍で「今」できること ～Withコロナ時代 離れていてもつながろう～

コロナ禍で、先行きが
見えず不安がつる中、
Withコロナ※時代に
新しい生活様式を取り入
れ、人と人の社会的距離
を保ちつつ、心の距離は
コロナ禍以前よりさらに
近づきたい…そんな思い
をカタチにしようとして「ふ
れあいタブレット」の活
用を導入しました。
導入第1弾として、町
内の5地区福祉委員会の
委員長会議をふれあいタ
ブレットにて遠隔で開催
しました。今後は各地区
での心のふれあいづくりに
活用していく予定です。
コロナ禍でも「今」で
きることを取り組もう！
離れていてもつながろう！
みんなで希望を持とう！
※新型コロナウイルスとともに
生きよう

みなさんからのメッセージを募集中です！

かなん支え愛応援メッセージプロジェクト ～力を合わせ心をひとつに！みんなで一緒にコロナを乗り越えよう～

応援メッセージなどを募り、人から人へ声や思いをつなぐことで、
みんな一人じゃない・みんなでコロナを乗り越えることを目的に実施します。

※詳細は別紙同封のちらしをご覧ください。

ペンネーム ねね様より▶
「みんなでマスクをしっかりと着けて、手あらいがいや
アルコールしょうどくをしてコロナウイルスをなくそう。」



自分の得意なことやできることを活かしませんか？

ラクチンライフサポート事業 サポーター(協力会員)募集中！

ラクチンライフサポート事業は利用会員ができることは自分でいい、できないことはサ
ポートしてもらうことで暮らしの幅を広げることを目的に実施しています。無償では「ちょっ
と手伝って」と頼みにくいことも有償でサポートをお願いすることでサポーターにとっ
ても長く続けて活動ができる「お互いさま」の助け合い活動の仕組みです。

身近な困りごと(食事の用意・家の掃除・洗濯・草引き・蛍光灯の交換など)を 30分 500円※でサポートしていただける方を募集しています！

年齢や河南町内外問いません！お気軽に下記までお問合せください。
※500円のうち100円は事務費、400円はサポーターへの実費弁償費です。

- 「これなら得意！誰かのために活かせるなら！」
- 「自分の時間が誰かのちょっとした困りごとの解決になるのであれば！」
- 「仕事とは違う…なにかやりがいを感じたい！」 など



- 活動の流れ
- ①利用依頼 利用会員に社協職員が自宅へ訪問し、ご希望を聴きます。
 - ②活動依頼 利用会員の希望に応じて社協がお手伝いが可能なサポーターを探します。
 - ③活動調整 初回は利用会員・サポーター・社協の3者で顔合わせをしサポートを開始！
 - ④活動後 時間に応じて利用料(チケット制)を利用会員がサポーターに渡します。
 - ⑤報告 サポーターは月ごとに報告書を提出し、翌月に実費弁償費が支払われます。

自走式と介助用があります

車イス貸し出し

▽対象者 町内に居住されている方

▽申込方法 社会福祉協議会窓口で申込書
に記入(印鑑が必要です)

※申請書は下記河南町社会福祉協議会ホームページ
からもダウンロードできます

▽貸出期間 原則1ヶ月以内

ひとりで悩まず、一緒に考えましょう

心配ごと相談

身近な悩みごと、生活、家庭問題や福祉
に関する幅広い相談をお受けしています。

電話でなら話せるという方は電話受付も
しています。

相談は無料です。秘密は厳守します。

この事業は共同募金配分金の一部をあてています

▼おことわり
ご寄付を頂いた方々のお名
前を掲載し謝意を表しており
ますが、個人情報保護法を遵
守し、ご了解をいただきまし
た方々のみ掲載とさせていただきます
ました。

- 泉井 優美子 (東山)
- 谷上 正昭 (寛弘寺)
- 井本 正猛 (一北)
- 福本 正之 (北加賀)
- 竹本 貞子 (一大塚)
- 山口 和浩 (大塚)
- 横坂 佳史 (一須賀)
- 福本 善之 (一須賀)
- 須原 瑞章 (東山)
- 内堀 和子 (東山)
- 浅田 和子 (東山)

次の方々から社会福祉に役
立ててほしいと、ご寄付をい
ただきました。ご厚意に深く
感謝申し上げます。(令和2年
6月1日～8月31日現在)
敬称略

社協にご寄付

お問い合わせ

社会福祉法人 河南町社会福祉協議会 ☎(0721)93-6299

受付時間：午前9時～午後5時30分(土日祝日を除く)

ホームページ：<http://www010.upp.so-net.ne.jp/yamanami/>

● 令和元年度 決算報告 ●

収入総額 56,602,958円

支出総額 55,907,262円

主なポイント

主なポイント

- ・訪問型サービスD(移動支援)事業補助金による増加
- ・ラクチンライフサポート事業の利用者数の増加

- ・事務費の抑制
- ・訪問型サービスD(移動支援)の利用回数の増加
- ・車両の購入(訪問型サービスD)
- ・会計システムソフト及びパソコンの購入

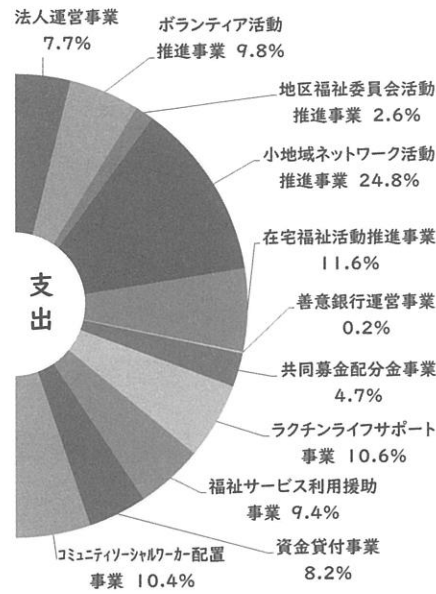
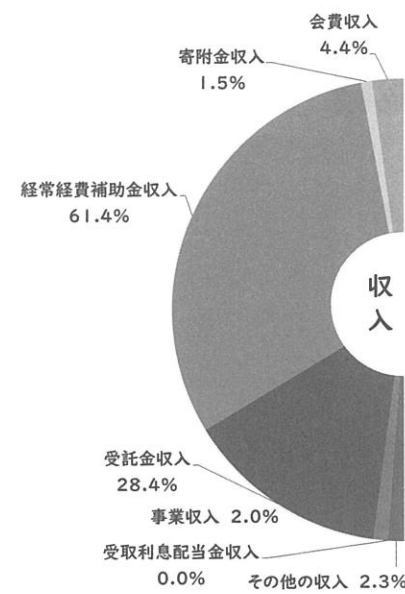

貸借対照表 (令和2年3月31日現在)

単位: 円

| 資産の部 | | 負債の部 | |
|-----------|------------|--------------------|------------|
| ▼流動資産 | 16,961,552 | ▼流動負債 | 2,038,785 |
| ・現金預金 | 16,444,383 | ・事業未払金 | 153,177 |
| ・事業未収金 | 428,629 | ・1年以内返済予定長期運営資金借入金 | 1,000,000 |
| ・未収補助金 | 4,800 | ・未払費用 | 175,262 |
| ・前払費用 | 83,740 | ・職員預り金 | 710,346 |
| ▼固定資産 | 5,201,344 | ▼固定負債 | 18,619,519 |
| ・基本財産 | 1,000,000 | ・長期運営資金借入金 | 4,000,000 |
| ・その他の固定資産 | 4,201,344 | ・退職給付引当金 | 14,619,519 |
| | | 負債の部合計 | 20,658,304 |
| | | 純資産の部 | |
| | | ▼基本金 | 1,000,000 |
| | | ▼国庫補助金等特別積立金 | 1,112,522 |
| | | ▼次期繰越活動増減差額 | -607,930 |
| | | 純資産の部合計 | 1,504,592 |
| 資産の部合計 | 22,162,896 | 負債及び純資産の部合計 | 22,162,896 |

● 令和2年度 予算 ●

これから人口減少が本格化し、そして地域社会の担い手不足も懸念される中、支え手側と受け手側に分かれるのではなく、地域のあらゆる住民が役割を持ち、支え合いながら何か地域貢献活動につながるための一人ひとりの意識改革の普及とその仕組みづくりの構築に努めてまいります。

資金収支予算

単位: 千円

| 収入 | 金額 | 支出 | 金額 |
|-----------|--------|---------------------|--------|
| 会費収入 | 2,611 | 法人運営事業 | 4,313 |
| 寄附金収入 | 620 | ボランティア活動推進事業 | 7,313 |
| 經常経費補助金収入 | 34,306 | 地区福祉委員会活動推進事業 | 1,516 |
| 受託金収入 | 18,211 | 小地域ネットワーク活動推進事業 | 14,489 |
| 事業収入 | 1,544 | 在宅福祉活動推進事業 | 9,008 |
| 受取利息配当金収入 | 1 | 善意銀行運営事業 | 6,792 |
| その他の収入 | 920 | 共同募金配分金事業 | 4,109 |
| 前期末支払資金残高 | 8,851 | ラクチンライフサポート事業 | 4,532 |
| 合計 | 67,064 | 福祉サービス利用援助事業 | 4,671 |
| | | 資金貸付事業 | 4,354 |
| | | コミュニティソーシャルワーカー配置事業 | 5,967 |
| | | 合計 | 67,064 |

「困ったときはお互いさま」の精神から始まった募金活動
赤い羽根共同募金

河南町内
一般募金運動期間
10/1▶12/31

赤い羽根共同募金運動は、みなさまのご理解とご協力に支えられ、おかげさまで74回目を迎えます。今年はコロナ禍で今まで経験しなかった社会的困難な情勢ですが、感染予防に配慮しながら「つながりをたやさない社会づくり」を全国助成テーマとして取り組みます。集まった募金は、河南町の地域福祉を支援する寄付金となり、令和3年度に配分されます。

また、各都道府県共同募金会が大規模災害に備えて赤い羽根共同募金の一部(3%)を積み立て、被災地における災害ボランティア活動の支援などに助成される災害等準備金にも活用されます。

募金から配分までの流れ



ご協力いただいた募金の約87%が河南町へ配分され、下記のような活動に使われています

令和元年10月~12月に運動を行い、ご協力いただいた募金総額 1,785,555円のうち令和2年度に河南町社会福祉協議会へ 1,553,997円 が配分され、下記の事業へ活用させていただきます。

高齢者の福祉へ

- ▼移送・外出支援サービス事業 230,000円
- ▼介護者(家族)の会活動への支援 80,000円

子どもの福祉へ

- ▼学童生徒のボランティア活動普及事業 (小・中学校3校) 150,000円

地域の福祉へ

- ▼小地域ネットワーク活動推進事業 (5地区福祉委員会) 150,000円
- ▼心配ごと相談事業 50,000円

ボランティア活動へ

- ▼ボランティア活動事業 (ボランティアセンター・ボランティア育成事業等) 290,000円
- ▼ボランティア連絡会活動への支援 260,000円
- ▼ボランティア研修事業 100,000円
- ▼災害ボランティア活動支援事業(資材等準備事業) 243,997円

具体的な活用例です

いつ発生するかわからない災害に備え、災害時の物資備蓄に活用



◀食物アレルギー特定原材料等27品目不使用のカレーライスを備蓄
災害時、加熱せずそのままでも食べられます。包装フィルムを外すと容器とスプーンもセットされています。

その他、防災レディースセット(生理用品等の女性に必要なものがはいているセット)などの備蓄にも活用しました。

コロナ禍で「今」できること ～負けへんで！コロナ禍でも立ち向かう地域福祉活動～

一人ひとりのふれあいを大切にしようとする住民主体で地域福祉活動に取り組んできましたが、新型コロナウイルス感染症の拡大により、これまで培ってきた活動の継続が困難となっています。コロナ禍の中、今地域で自分たちでなにができるかを考え、創意工夫を凝らした活動が行われていますのでその一部をご紹介します！

地区福祉委員会



石川地区福祉委員会

3月から中止が続いていたげんきがい石川いきいきサロンが7月7日(火)七夕の日に開催されました。会場ではマスクの着用・出入り口での手指消毒・検温・換気・密を避けるなどのコロナ対策を行い、久しぶりの集いに笑顔があふれていました。

※ご紹介した以外の地区でも自宅訪問による声掛け活動などが展開されています



大宝地区福祉委員会
ふれあいクラブ(ミニデイサービス)が2月から休止をし、本来の全員そろってのふれあいクラブの開催は難しいため、色々な在宅でのつながり交流を企画されています。7月は七夕飾りと地区福祉委員長のお手紙を添えての訪問活動が行われました。

母子寡婦福祉会



▲会活動の自粛が多くなってきたため会員同士で安否確認を兼ねた電話訪問を実施。会えない今こそと引き続き電話を継続しながら新たな取り組みを考えています。

身体障害者協会

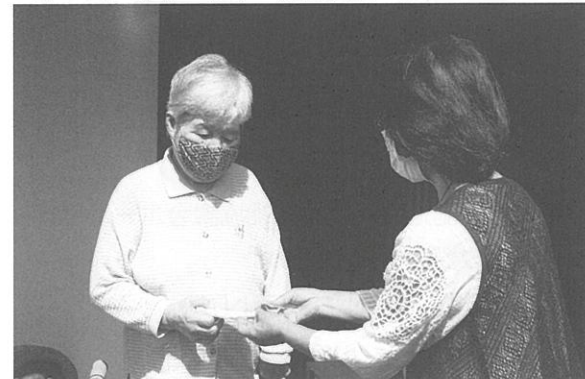

▲会活動が自粛となり、会員による手作りマスクや新型コロナウイルス感染症予防・フレイル※予防等のパンフレットを持って訪問し、安否確認を行いました。また電話訪問も実施しながら会員同士のつながり活動を実施しています。

※要介護状態に至る前段階に位置づけられ加齢に伴い身体や心のはたらき、社会的つながりが弱くなった状態。

介護者(家族)の会



◀人と話す機会がほとんどなく、会活動も自粛が多くなり、会員同士で安否確認を兼ねた電話訪問を実施し「何日もしゃべっていませんでした」などの声が寄せられ、つながる大切さを実感しました。

◀手づくり部会でマスクを作成し、希望者等へマスクを届ける取り組みや暑中見舞いのハガキの送付、ハンドソープ等を持って訪問活動も行いました。その時々での会員のニーズにあった取り組みを今後も考えて活動していきます。

令和2年度 社会福祉法人 河南町社会福祉協議会 会員会費 ご協力ありがとうございました

今年度はコロナ禍にもかかわらず、会員募集を実施させていただいたところ、多くの会費が集まりました。ご協力をいただきました皆様にお礼申し上げます。また地区長・地区福祉委員会・ボランティアの皆様方には会員募集にご尽力いただきありがとうございました。ご協力いただきました会員会費は貴重な自主財源として河南町の地域福祉活動の推進に有効に活用させていただきます。

会費総額 **2,141,000円**

令和2年9月14日現在(前年度より158,900円減少)

今後とも本会並びに地区福祉委員会に対しましてご理解、ご協力をお願い申し上げます。

令和2年度 会員会費合計および還元金

| 地区福祉委員会 | 会員戸数 (戸) | 会員口数 (口) | 会費計 (円) | 社協事業へ活用 | | 地区福祉委員会活動 | |
|-------------------|-------------|-------------|------------|------------------|------------|-----------|---------|
| | | | | ●一般会費(戸数×1口200円) | ■特別会費(40%) | ●一般会費(残り) | |
| | 会員戸数 (戸) | 会費 (円) | | ●一般会費(残り) | ■特別会費(60%) | | |
| ● 一般会費 (1口200円) | 石川地区福祉委員会 | 504 | 1,151 | 230,200 | 504 | 100,800 | 129,400 |
| | 白木地区福祉委員会 | 592 | 971 | 194,200 | 592 | 118,400 | 75,800 |
| | 河内地区福祉委員会 | 594 | 965 | 193,000 | 594 | 118,800 | 74,200 |
| | 中村地区福祉委員会 | 838 | 1,679 | 335,800 | 838 | 167,600 | 168,200 |
| | 大宝地区福祉委員会 | 1,169 | 5,789 | 1,157,800 | 1,169 | 233,800 | 924,000 |
| 計 | 3,697 | 10,555 | 2,111,000 | 3,697 | 739,400 | 1,371,600 | |
| ■ 特別会費 (1口1,000円) | 白木地区福祉委員会 | 1 | 1 | 1,000 | | 400 | 600 |
| | 大宝地区福祉委員会 | 14 | 29 | 29,000 | | 11,600 | 17,400 |
| 計 | 15 | 30 | 30,000 | | 12,000 | 18,000 | |
| 合計 | 3,712 | 10,585 | 2,141,000 | 合計 | 751,400 | 1,389,600 | |

会員会費の使いみち

地区福祉委員会活動事業へ活用

- ▼いきいきサロン
高齢者などを対象とした集会所などの身近な場所での交流
- ▼地域リハビリ
身体機能の減退防止活動
- ▼世代間交流
子どもと高齢者とのふれあい交流など

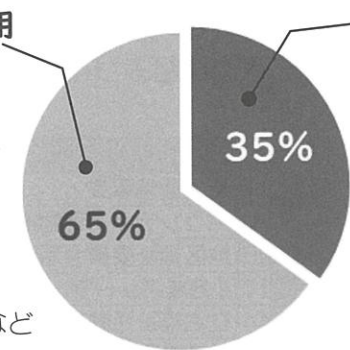

社協事業へ活用

社協事業の活用の一例です
▼車イスのメンテナンスの実施に活用しています

社協では町内の方を対象に無料(短期間)で車イスを貸出ししています。みなさんに安心して車イスをご利用いただくためメンテナンスを行っています。

▶自走式(一般的
な車イス)



▶介助用(自走用
よりコンパクトで
介助者が必要)



車イスの種類は2種類あります。貸出については6ページをご覧ください。

みなさんからのメッセージ募集中です!!

かなん支え^{あい}応援メッセージプロジェクト

～力を合わせ心をひとつに!みんなで一緒にコロナを乗り切ろう～

新型コロナウイルス感染症が拡大する中、様々な地域行事が自粛されるなど、これまでの生活とは違った負担がかかっています。今回応援メッセージプロジェクトでメッセージ等を募り、人から人へ声や思いをつなぐことで、孤立防止や地域貢献活動につながることを目的にプロジェクトを実施します。

内 容 裏面の塗り絵付きメッセージ用紙(※1)に色鉛筆、クレヨン、絵の具などで塗り絵とメッセージ、川柳、写真等ご自由にお書き下さい。

※メッセージ等は見た方が元気がでる、心がほっとする、また、頑張っている自分自身へ等ご自由にお書き下さい。

※集まりましたメッセージ等は河南町社会福祉協議会の窓口、広報誌、ホームページへの掲載や、河南町役場庁舎1階等へ展示(予定※2)

参加方法 こどもから大人まで、どなたでも参加可能。

※ご記入いただいたメッセージ等を河南町社会福祉協議会まで送付、直接窓口へ持参、投函BOX(※3)へ投函して下さい。

応募締切 令和2年11月30日(月)まで(状況によって延期する場合あり)

※1 活動自粛が続く中、塗り絵で頭をつかってみましょう。(塗り絵はなしでメッセージ等だけでも構いません)

※2 応募多数の場合、展示期間の限定やホームページ等への掲載のみとなる場合がございます。

※3 投函BOXは河南町役場1階、かなんぴあ、中央公民館、ぷくぷくドーム、大宝公民館

●LINEで写真を撮って送っていただいても構いません。⇒⇒⇒⇒⇒⇒⇒
(記入したメッセージ用紙を写真で撮り、QRコードを読み込みLINEでお送りください)



お問合せ・送付先

社会福祉法人 河南町社会福祉協議会

(CSW※コミュニティソーシャルワーカー、コミュニティワーカー、認知症地域支援推進員)

〒585-0014

河南町白木 1359-6 河南町役場内

午前9時00分～午後5時30分(土日祝日除く) ☎080-9673-1907



河南町のカナちゃん

ペンネーム _____ 様

応援メッセージ等

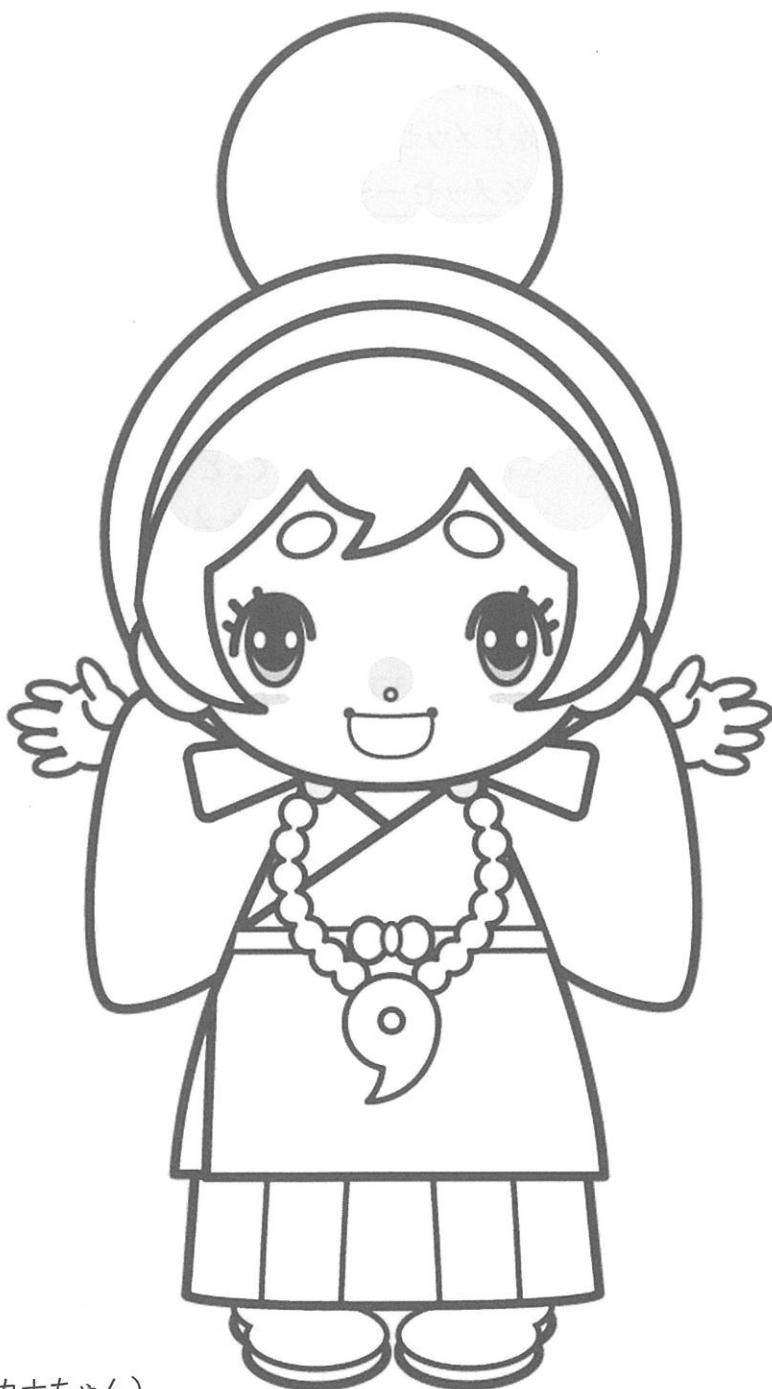

塗り絵 (河南町のカナちゃん)

氏名 _____ 性別 男・女 _____ 年齢 _____ 歳

※掲示の際は切り取ります。このプロジェクトの目的以外には使用しません。