

かなん

Public Relations Kanan Town

5

令和5年

2023

No.605

「はいっ!」元気なお返事で 新学期がスタート



Contents

医療機関で健診が受けられます…… 2	みんなのページ…… 7	消費生活だより…… 12
今月の Topics <small>トピックス</small> …… 4	人権・図書・相談…… 8	地域の情報…… 14
まちの情報 <small>フォト</small> Photo Topics <small>トピックス</small> …… 6	けんこうガイド…… 10	町の情報 <small>タウン</small> Town Information <small>インフォメーション</small> …… 16

<お知らせ> 新型コロナウイルス感染症の影響により、広報かなん掲載のイベント・催しなどは、中止・延期となる場合があります。その際は町ホームページなどを確認してください。

医療機関で健診が受けられます

5月から富田林医師会管内などの医療機関で各種健診が受診できます。

※各健診は、年度内に1人1回、集団健診または医療機関健診どちらか一方のみの受診です。重複して受診した場合の費用は自己負担となります。また、検診部位の病気で治療中の人は各種がん検診、胃ピロリ菌検査は対象外です。既に自覚症状のある人は検診を待たずに健康保険を利用して医療機関を受診しましょう。

※生活保護受給者の人は、事前に健康づくり推進課へ申し出てください。

※乳がん・子宮頸がん検診の昨年度対象者で検診を受けられなかった人は相談してください。

▽実施時期 いずれも5月1日(月)～令和6年3月31日(日)

※休診日を除く

▽問い合わせ 健康づくり推進課

受診できる健診項目

① 特定健康診査・後期高齢者健康診査(無料)

受診の際は、必ず特定健康診査受診券または後期高齢者医療健康診査受診券および保険証を持参してください。富田林医師会管内の医療機関で受診する場合は、町独自の追加健

診項目も受けられます。

※4月2日以降に町国民健康保険に加入した人で受診を希望する場合は、保険年金課へ問い合わせてください。

※資格消失後に受診された場合は、全額自己負担となります。

①の申込方法

各医院の診療時間内に直接申し込

んでください。

② B型・C型肝炎ウイルス検査(無料)

▽内容 B型肝炎ウイルス抗原検査
C型肝炎ウイルス抗体検査(血液検査)

▽対象 40歳～75歳の住民で過去に一度も受診したことがない人

▽実施医療機関 富田林医師会管内の指定医療機関

③ 胃ピロリ菌抗体検査

▽内容 問診、ピロリ菌抗体検査(血液検査)

▽対象 40歳以上で過去に検査・除菌などの治療を受けていない人

▽費用 500円

▽実施医療機関 富田林医師会管内の指定医療機関

②③の申込方法

5月1日(月)から受付を開始します。希望する人は、事前に健康づくり推進課へ申し込んでください。専用の問診票を渡します。

④ 乳がん検診

▽内容 問診・マンモグラフィ検査

▽対象 40歳以上の女性(昭和58年以前の偶数年生まれ)2年毎の受診

▽費用 1,000円

▽実施医療機関

- ・富田林病院
- ・いぬいクリニック
- ・香芝生喜病院
- ・帝国ホテルクリニック
- ・大阪がん循環器病予防センター

④の申込方法
(富田林病院)
病院内の医事課で申し込んでください。

☎(29) 11221

・受付時間 午後2時～5時(土・日曜日、祝日を除く)

(いぬいクリニック)

電話で申し込んでください。

☎(20) 15000

・受付時間 午前8時30分～正午(木・日曜日、祝日を除く)

(香芝生喜病院)

電話で申し込んでください。

☎0745(44)8037

・受付時間 午後2時～4時(日曜日、祝日を除く)

(帝国ホテルクリニック)

電話で申し込んでください。

☎06(6881)4000

・受付時間 (月～金曜日)午前8時30分～午後4時30分(土曜日)午前8時30分～正午

(大阪がん循環器病予防センター)

健康づくり推進課へ申し込んでください。後日、検診機関より検診日時のご連絡があります。

⑤子宮頸がん検診

▽内容 問診、子宮頸部細胞診(医師の判断で、同時に体部細胞診を実施)

▽対象 20歳以上の女性で昭和の偶数年生まれおよび平成15年以前の奇数年生まれの人

▽費用 500円

▽実施医療機関

- ・富田林病院
- ・PL病院
- ・大阪がん循環器病予防センター
- ・あやレディースクリニック
- ・斉藤ウィメンズクリニック
- ・澤井レディースクリニック
- ・たけい産婦人科クリニック

⑤の申込方法

(富田林病院)

病院内の医事課で申し込んでください。

☎(29) 1121

・受付時間 午後2時～5時(土・日曜日、祝日を除く)

※検診は午前中のみ実施

(PL病院)

電話で申し込んでください。

☎(25) 8234

・受付時間 (月～金曜日)午前8時30分～午後5時、(土曜日)午前8時30分～午後0時30分

(大阪がん循環器病予防センター)

健康づくり推進課へ申し込んでください。後日、検診機関より検診日時の決定の連絡があります。

(その他の実施医療機関) 各医院の診療時間内に直接問い合わせし、申し込んでください。

あやレディースクリニック
☎(28) 1088

斉藤ウィメンズクリニック
☎(40) 1151

澤井レディースクリニック
☎(26) 3001

たけい産婦人科クリニック
☎(28) 4103

⑥胃がん検診(胃部レントゲン検査)

▽内容 問診、胃部レントゲン(胃バリウム検査)

▽対象 40歳以上の人

※昨年度および今年度に町の胃カメラ検診を受けた人と、今年度に町の胃がん検診(バリウム検査)を受けた人は対象外。

▽費用 500円

▽実施医療機関

- ・富田林病院
- ・大阪がん循環器病予防センター

⑥の申込方法

5月1日(月)から受付を開始します。希望する人は、事前に健康づくり推進課へ申し込んでください。

⑦胃がん検診(胃カメラ検査)

▽内容 問診、胃内視鏡検査(胃カメラ)(咽喉頭と鼻腔の麻酔のみ、鎮痛薬・鎮静薬は使用しません)

▽対象 50歳以上の人で昭和48年以

前の偶数年生まれの人

※今年度に集団検診および医療機関での胃がん検診(バリウム検査)を受診できません。また次に該当する人は対象外です。

・抗血栓薬(血液をサラサラにする薬)を服用中の人

・勤務先や健康保険の保健事業による人間ドックなどで同等の検診を受けた人

・自覚症状のある人

・胃の病気(消化性潰瘍など)で治療中・経過観察中の人(胃ピロリ菌を除菌中の人を含む)

・疾患の種類にかかわらず、入院中の人

・胃の全摘手術を受けた人

・当検診に関するインフォームド・コンセントや同意書の取得ができない人

・妊娠中または妊娠している可能性のある人

▽費用 2000円

▽実施期間

5月1日(月)～令和6年3月31日(日)

▽実施医療機関

富田林医師会管内の指定医療機関

⑦の申込方法

5月1日(月)から受付を開始します。希望する人は、事前に健康づくり推進課へ申し込んでください。専用の問診票を渡します。

※今年度胃がん検診(胃カメラ)を受診した場合は、来年度は胃がん検診(バリウム検査・胃カメラ両方)

を受診できません。

⑧肺がん検診(胸部レントゲン検査)(無料)

▽内容 問診、胸部レントゲン検査・喀痰検査(50歳以上で喫煙指数600以上の人)

※喫煙指数：1日のたばこの喫煙本数×喫煙年数

▽対象 40歳以上の人

※集団住民健診で肺がん検診(胸部レントゲン検査)を受診した人は対象外

▽実施医療機関

- ・富田林病院
- ・大阪がん循環器病予防センター

⑧の申込方法

5月1日(月)から受付を開始します。希望する人は、事前に健康づくり推進課へ申し込んでください。



＼ 65歳以上の人、基礎疾患のある人、医療従事者などの人へ / 令和5年度も新型コロナワクチンの集団接種を実施します

今後の新型コロナワクチン接種について、令和6年3月31日までは、現行の特例臨時接種の実施期間が延長されました。

具体的なスケジュールは、追加接種可能な全ての年齢の人を対象に、秋から冬(9月～12月)に1回接種を行います。

ただし、重症化リスクが高い人などには、春から夏(5月～8月)に前倒してさらに1回の接種を行います。その春から夏にかけて実施する町の集団接種について、以下のとおりお知らせします。

▷対象者

- 初回接種を(1・2回目)終了した、
- 65歳以上の人
- 12歳以上64歳以下で基礎疾患を有する人、その他

重症化リスクが高いと医師が認める人

- 重症化リスクが高い人が集まる場所でサービスを提供する医療機関、高齢者・障がい者施設などの従事者

▷日程

- 5月20日(土) 午後2時～7時
- 6月4日(日) 午前9時～午後6時
- 6月18日(日) 午前9時～午後6時
- 7月2日(日) 午前9時～午後6時

▷接種間隔

前回接種日の少なくとも3か月経過後

▷使用するワクチン

ファイザー社またはモデルナ社のオミクロン株対応2価ワクチン

接種券の発送	オミクロンワクチンを接種した65歳以上の人	順次発送します。前回の接種場所が町集団接種会場や金剛病院の人は、日時を指定して案内します。その他の接種場所の人は接種券が届き次第、予約など必要な手続きを行ってください。なお、町の集団接種会場や金剛病院での接種を希望する場合は、町新型コロナワクチン接種コールセンターに電話のうえ、予約してください。
	基礎疾患を有する人、医療従事者など	接種券の発行申請が必要です。町新型コロナワクチン接種コールセンターに連絡してください。
	未利用の接種券を持っている65歳以上の人や基礎疾患を有する人、医療従事者など	現在未利用の接種券を持っている人は、そのまま次回のワクチン接種に利用できますので、改めての接種券送付はありません。接種希望の場合は町新型コロナワクチン接種コールセンターに電話のうえ、予約してください。また、接種券がない場合は町新型コロナワクチン接種コールセンターに電話し、再発行の申請をしてください。

※町に転入後、接種を希望する人は、接種券の発行申請が必要です。町新型コロナワクチン接種コールセンターに連絡してください。

生後6か月以上～4歳以下の乳幼児

生後6か月を迎えた人へ接種券を送付します。同封の案内に従って予約して接種を受けることが可能です。

※町に転入後、接種を希望する人は、接種券の発行申請が必要です。町新型コロナワクチン接種コールセンターに連絡してください。

※既に3回接種した人は5歳に到達するまで次の接種はありません。

5歳以上～11歳以下の小児

オミクロン株対応ワクチンによる追加接種が始まっています。

初回接種(1・2回目)を完了した5歳以上～11歳以下の人を対象に最終接種から3か月経過後に接種券を送付します。

同封の案内に従って予約して接種を受けることが可能です。

※町に転入後、接種を希望する人は、接種券の発行申請が必要です。町新型コロナワクチン接種コールセンターに連絡してください。

新型コロナワクチン接種は、強制ではなく、最終的にはあくまでも、本人や保護者が納得したうえで、接種を判断いただくこととなります。接種を受ける人は、接種による感染症予防効果と副反応のリスクの双方について理解いただいたうえで、自らの意思で接種を受けていただきます。受ける人の同意なく、接種が行われることはありません。

▷問い合わせ 町新型コロナワクチン接種コールセンター

☎(90)3378 受付時間:午前9時～午後5時30分(土・日曜日、祝日は除く)

令和5年度入園式・入学式

町内の各こども園、小・中学校で入園式と入学式が行われました。ご入園・ご入学おめでとうございます。



令和5年度河南町ファイアジュニア・ファイアチャイルド入退会式

中央公民館分室および河南分署で、令和5年度の入退会式と第1回活動を行いました。

辞令を受け取った後、消防職員の指導のもと消防車両・救急車両の見学、放水訓練をみんなで元気よく行いました。放水訓練中のファイアジュニア員は消防士さながらの真剣な顔つきで、安全・安心のまちづくりの大切さを学びました。



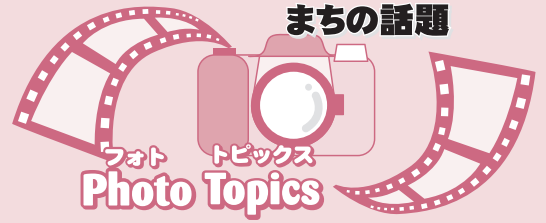

3/27 大阪司法書士会と 災害協定を締結

大阪司法書士会と「災害時における被災者相談業務の実施に関する協定」を締結しました。

災害時は、被災された人が不安を抱くことや、生活の復興に関する悩みを持つことが多くなります。本協定の締結により、災害時において、町の要請に基づき、大阪司法書士会から派遣される司法書士に、町の被災者が相談を行えることで、被災にかかる不安の解消と生活の復興に役立つことが期待できます。



下河内地区で新たに 百歳体操が始まりました!

3月から下河内地区集会所で新たに「いきいき百歳体操」がスタートしています。

参加者は、体操を始められて嬉しいと話されていました。

百歳体操が大宝地区で8年目、 花組は3年目突入!

大宝地区(大宝地区北集会所で活動)の「いきいき百歳体操」がスタートし7年が経過しました。花組(同集会所で活動)は2年が経過しました。

かなん句会

たんぽぽの絮を吹き吹き散歩かな
英代

佳き風よいざや真新の鯉幟
栄子

産土の背山彩る懸り藤
弘子

薫風を入れて通学バス走る
千代子

山椒の実摘みし指の香いつまでも
攝子

薔薇に触る赤子の頬に触る如く
君代

築地塀浴ひて紫紺の花あやめ
順子

昼告げる町内放送山笑ふ
喜美子

風薫る吉野宮跡尋め行けば
友恵

武者窓に覗く城下や若葉風
眞智子

毎月第4水曜日の午後1時30分〜
4時 中央公民館3階会議室で
活動しています。



町文化協会所属 かなんチアクラブShine チアダンスの大会で好成績！

3月18日(土)に開催されたDance Drill Spring Festival 2023 WEST Dance Challenge Cupにて、優秀な成績を収めました。

- ▷ プルミエール・Shiny(小学3年生) 銅メダル受賞
また、3月21日(火・祝)に開催された JCDA CHEER DANCE COMPETITION in Spring関西にて、優秀な成績を収めました。

- ▷ プルミエール・Youth(小学5・6年生) 4位入賞

《クラブ員募集》

体験随時受付しています。チアダンスでたくさん
の笑顔が伝えられるよう、練習を頑張っています。

- ▷ 練習場所 さくら坂地区集会所
- ▷ 練習日 土曜日
- ▷ 問い合わせ かなんチアクラブShine(坂口)
☎080(1504)7917



町スポーツ少年団 リバースFC 4年生チームが優勝！

町スポーツ少年団「リバースFC」が3月5日(日)に羽曳野市中央スポーツ公園で開催された「はびきのカップ4年生大会」で見事優勝しました。

《クラブ員募集》

町立総合運動場で土・日曜日に練習しています。

- ▷ 対象 幼稚園年中～小学6年生
- ▷ 問い合わせ 白江 ☎090(8939)8380



町スポーツ少年団 河南少年野球クラブ 優勝

町スポーツ少年団「河南少年野球クラブ」が第12回和泉チャレンジ・マルエス旗争奪少年軟式野球大会(3年生以下)で、48チームによる激戦を制し、見事優勝しました。

《クラブ員募集》

- ▷ 対象 6歳児(幼稚園・保育園の年長)～小学6年生
- ▷ 練習場所 石川スポーツ公園、近つ飛鳥小学校
- ▷ 練習日 土・日曜日、祝日
- ※見学、体験は随時行っています。ぜひお越しください。
- ▷ 問い合わせ 河南少年野球クラブ 事務局(奥野)
☎090(3169)9698



町スポーツ少年団 河南サッカークラブ 優勝！

町スポーツ少年団「河南サッカークラブ」が、2月23日(木・祝)太子総合スポーツ公園で開催された「太子ウィンターリーグ2023 6年生の部」で見事優勝しました。

《クラブ員募集》

- ▷ 対象 3歳～小学6年生
- ▷ 練習場所 町立総合運動場
- ▷ 練習日 第1・3土・日曜日 午後1時～3時
第2・4土・日曜日 午前9時～正午
- ▷ 問い合わせ 河南サッカークラブHP
<https://momonga-net.com/football/mb/HomeTeam.do?guid=ON&team=kanansoccer>



新着本紹介

図書館 だより

町立図書館

《町立図書館ホームページ》

メインメニューよりその他の新着資料も探せます。予約も可能です。詳しくは、町立図書館まで。



《おはなし会》

「かなんおはなしの会どんぐりころころ」の皆さんによるおはなしや絵本の読み聞かせを図書館児童コーナーで行います。誰でも自由に参加できます。気軽にお越しください。
▷日時 5月13日(土) 午後2時～

《町立図書館》

▷開館時間 午前10時～午後6時
▷休館日 毎週月曜日(月曜日が休日の場合はその翌日が休館日)

《大宝分室》

▷開室時間 水・木曜日 午後1時～4時、土・日曜日 午前9時～正午と午後1時～4時
▷休室日 毎週月・火・金曜日、3日(水・祝)、4日(木・祝)

▷問い合わせ 町立図書館 ☎(93)6222

Pickup



文豪、社長になる
門井 慶喜 著

1923年、大ベストセラー作家・菊池寛によって、文春は産声をあげたが…。激動の時代に翻弄されながらも、文豪、社長として、波乱に満ちた生涯を送った男の、史実に基づいた物語。

Pickup



本売る日々
青山 文平 著

江戸時代。本を行商して歩く私が見たものは、本を愛し、知識を欲し、人生を謳歌する人びとだった。本屋の目を通して村と村が発展した郷町の住人たちの、生き生きとした暮らしを描く。

Pickup



君に光射す
小野寺 史宜 著

小学校の教師をやめ、夜勤の警備員になってから3年。立ち止まっていた僕を動かしたのは、空腹から置引未遂を犯した10歳の少女との出会いだった。挫折を知った青年の新たな一歩を描いた物語。

特設人権相談所 開設

憲法週間(5月1日～7日)、人権擁護委員の日(6月1日)にちなみ、次のとおり特設人権相談所を開設します。

毎日の暮らしの中で起こる、人権に関する様々な問題でお悩みの人は、どんなことでもお気軽にご相談ください(相談無料)。

町人権擁護委員(法務大臣の委嘱)が相談に応じます。

◎町人権擁護委員(敬称略)

- 田每宣隆(大ヶ塚)
- 大城一郎(さくら坂二丁目)
- 堀久和(今堂)
- 古川雄二(大宝二丁目)
- 木村恭子(寛弘寺)

▷日時 5月1日(月)、6月1日(木) 午後2時～4時

▷場所 役場4階 401会議室

▷問い合わせ 人権男女共同社会室(住民生活課内)

5月の相談(祝日を除く)

内容	日程	時間	場所
人権なんでも相談	毎週水曜日	13:00～15:00	役場1階 相談室1
心配ごと相談	月～金曜日	9:00～17:30	役場3階 社会福祉協議会事務局
農地相談	月～金曜日	9:00～17:00	役場2階 農業委員会事務局
就労相談	月～金曜日	9:00～17:00	役場2階 農林商工観光課
子育て相談	月～金曜日	9:00～17:00	かなんびあ1階 子育てセンター
家庭児童相談	月～金曜日	9:00～17:30	役場1階 こども1ばん課
女性・人権相談	月～金曜日	9:00～17:00	役場1階 相談室1 太子町役場 ☎(98)5515 千早赤阪村役場 ☎(72)0081
進路・教育相談	月～金曜日	9:00～17:00	役場1階 教育課
介護に関する相談	月～土曜日 (祝日含む)	電話相談: 24時間対応 窓口相談: 9:00～18:00	菊水苑在宅介護支援センター (加納17番地) ☎(93)7988
消費生活相談	月～金曜日	9:00～12:00 13:00～16:00	富田林市消費者相談室 (富田林市役所1階) ☎(25)1000
若者の就労相談	月～金曜日 ※予約制	10:00～17:00	南河内若者サポートステーション ☎(26)9441
府政相談	月～金曜日	9:00～18:00	府民案内窓口(府庁別館1階) 電話での問い合わせは、府民お問合せセンター ☎06(6910)8001

人権コラム「しあわせ」

キミが好きな、キミが選ぼう。

ランドセル業界のガリバーと呼ばれていた会社がある。圧倒的シェアを誇り、その軽さでギネスにも登録されていた。大学のジェンダーの授業の中では、いくつかのランドセルメーカーのCMをメディアリテラシーの観点から比較検討するという時間を設けている。少子化と多様化が同時に進む中、各社新たな潮流を取り入れた広報戦略が取られていたが、この会社のCMは「旧態依然」とした印象が強かった。たとえば男の子向けとして、「気分はヒーロー！騎士風ランドセル」、女の子向けとしては「お花がいっぱいのお姫様風ランドセル」というコピーが使われていた。学生たちの好感度は低く、このCMのターゲットは子どもではない、祖父母を対象にしているのではないかという分析がなされていた。

さてしかし、今年の春、異変が起きた。この会社がSNS広報戦略として「キミが好きな、キミが選ぼう。」と題してYoutubeに動画を配信したところ大きな話題になったという。有名タレントを起用した30秒程度のテレビCMではない。子どもの自由な選択、子どもの本当の願いを大切にしたいランドセル選びをしてもらいたい

という願いで企画し、この会社のランドセル販売直営店で行われた実験動画、モニタリング動画なのである。小学校入学を待つ子どもと保護者が7組招かれているが、当日店舗に来ていたのは父親と母親と子どもの4組、父親と子どもの1組、母親と子どもの2組であり、そこから現在の多様な家族の在り方を描こうとしている制作者の意図が伝わってくる。新しいモデルがずらりと並ぶ綺麗なフロアに、まず登場するのは子どもである。保護者は別室でモニタリングをしている。はじめての場所で保護者と離れてひとりでお買い物をするというだけで子どもは不安でいっぱいなのだろうか、表情も足取りも少し強張っている。それをモニターで見ている保護者もドキドキハラハラ、名物テレビ番組「はじめてのおつかい」さながらである。しかし、この実験動画には二段構えの仕掛けがあった。まず最初、子どもたちは「保護者の方が選んでほしいと思うランドセル」を選んでみようという指示されていたようだ。それを知らずにモニターを見ていた保護者の方々は、「自分の子どもはこれが好きなはず」「これを選んでほしい」という自

神村早織(大阪教育大学)

分の思いにぴったりなランドセルを子どもたちが選んでいくことに満足していた。ところがその後、再度子どもたちが展示会場に登場した時は様子が異なっていた。子どもたちは、満面の笑顔と生き生きとした走り、めざすランドセルの場所に向かっていく。それは最初に選んだ「保護者の方が選んでほしいと思うランドセル」とは異なる、本当は「自分が使いたいランドセル」だったのだ。子どもたちの笑顔は、子ども主体のランドセル選びを進めていきたいという広報戦略の意図を表していた。視聴者からも「本当に自分が好きなランドセルを選んだ時の子どもの生き生きとした様子や、子どもの自由な選択に寄り添う保護者の姿に感動した」という声が寄せられていたという。

ただし、この会社の「キミが好きな、キミが選ぼう。」は残念ながら「どっちがいいか迷った時は、おじいちゃんやおばあちゃんに聞いてみよう」というアドバイス付きだ。まだ今回の広報担当者の意図は全体化されていないのかもしれない。しかし、性別に関わらずひとりひとりの好きを大切にす方向に、着実に時代が変化していると感じた春だった。

行政書士による無料相談 (予約制)

- ▷日時 5月26日(金) 午後1時～5時
- ▷場所 役場4階 401会議室
- ▷内容 相続・遺言、成年後見制度、法人設立、許認可の相談、交通事故の相談など
- ▷申込方法 事前に電話または下のQRコードから申し込んでください。



- ▷予約・問い合わせ 総務課総務係

無料法律相談

- ▷日時 5月18日(木) 午後1時～4時
- ▷場所 役場4階 401会議室
- ▷内容 民事、刑事、消費者金融などのあらゆる法律に関する相談
- ▷相談員 大阪弁護士会所属弁護士
- ▷予約方法 5月9日(火)の午前10時から電話または下のQRコードから申し込んでください。先着6名(申込順) 1人30分程度



- ▷申込・問い合わせ 総務課総務係

出張人権相談所 開設

- 家庭や近隣におけるいじめ、虐待、セクハラ、差別などの人権問題で悩んでいる人は、町の人権相談員が相談に応じます(相談無料)。
- ▷日時 5月11日(木) 午前9時30分～11時30分
- ▷場所 大宝地区公民館
- ▷問い合わせ 人権男女共同社会室(住民生活課内)

町介護者(家族)の会「さくらんぼ」相談

- 日頃の介護に関する悩みや不安について、気軽にお話しませんか。お待ちしております(相談無料)。
- ▷日時 5月25日(木) 午後1時30分～3時 ▷場所 役場4階 401会議室 ▷問い合わせ 町社会福祉協議会 ☎(93)6299

脳きらめきチェック

- ▷日時 5月25日(木) 午後1時～3時(1人30分)
- ▷対象 町在住の65歳以上の人
- ▷場所 役場1階 相談室2
- ▷定員 先着5人(予約制)

- ▷参加費 無料
- ▷持ち物 眼鏡など
- ▷申込・問い合わせ 地域包括支援センター(高齢障がい福祉課内)

5月のスケジュール

かなんぴあ(保健福祉センター) ※相談や検査に関するプライバシーは守ります。			
種類	実施日	受付時間	備考
健康相談	毎週金曜日	個別通知でお知らせ	育児から生活習慣病や介護に関するあらゆる相談を受け付けます。(電話による相談も可)
育児相談(要予約)	5月8日(月)	予約時にお知らせ	対象 2か月～12か月児 内容 身体計測、栄養相談、育児相談
3歳6か月児健診	5月10日(水)	個別通知でお知らせ	対象 令和元年10月～11月まれ
2歳児歯科健診	5月11日(木)	個別通知でお知らせ	対象 令和3年4月～5月生まれ
栄養相談	5月15日(月)	9:00～16:00	離乳食から生活習慣病や介護食まで栄養に関する相談を受け付けます。(電話による相談も可)(要予約)
4か月児健診	5月17日(水)	個別通知でお知らせ	対象 おおむね4か月児 絵本プレゼント
離乳食講習会(前期)			対象 おおむね4か月児 内容 離乳食の進め方や作り方のお話と展示
住民健診	5月25日(木) 5月26日(金) 5月28日(日) 5月29日(月) 5月30日(火) 5月31日(水)	9:00～	予約済みの人を対象に実施
1歳6か月児健診	6月1日(木)	個別通知でお知らせ	対象 令和3年10月～11月生まれ
富田林保健所 ☎(23)2681 ※相談や検査に関するプライバシーは守ります。			
内容	月日	受付時間	問い合わせ
こころの健康相談	月～金曜日(祝日を除く)	9:00～12:15 13:00～17:45	電話で問い合わせください。 ☎(23)2684(予約制)
エイズの相談	月～金曜日(祝日を除く)	9:30～12:15 13:00～17:00	予約は不要です 電話相談も可 ☎(23)2683
血液検査(エイズ・梅毒) 尿検査(クラミジア)	5月17日(水)	13:30～14:30	予約は不要(匿名での検査可) エイズ抗体検査は無料ですが、梅毒血清反応検査、クラミジア抗原検査は手数料が必要になる場合があります。☎(23)2683
血液検査(風しん抗体検査)	対象者や実施医療機関は下記の大府ホームページを確認してください。 http://www.pref.osaka.lg.jp/iryu/osakakansensho/koutaikensa.html		
飲用水・井戸水検査 腸内細菌検査 ぎょう虫卵検査	5月8日(月) 5月22日(月)	9:30～11:30	検査手数料が必要 ※項目により予約が必要 詳しくは藤井寺保健所検査課まで電話で問い合わせください。 ☎072(952)6165
医療機関の相談	月～金曜日(祝日を除く)	9:00～12:15 13:00～17:30	☎(23)2681

休日救急診療

診療日 日曜日、祝日、年末年始

富田林市立休日診療所 ☎(28)1333

受付時間 内科 午前9時～11時30分、
午後1時～3時30分
歯科 午前9時～11時30分

富田林病院 ☎(29)1121

小児科(中学生まで)
受付時間 午前9時～11時30分、
午後1時～3時30分

病院案内専用ダイヤル

(小児夜間救急含む) 専用ダイヤル☎(23)9919

●病院案内

受診できる病院を24時間体制で案内
※直接、診察時間外に病院へ連れて行かれても受診できません。
必ず事前に病院へ問い合わせてください。

●小児夜間救急

午後8時～翌朝8時の間(土・日曜日、祝日、年末年始は午後4時～)に、中学生までの子どもが急病になったとき
※当番の病院を紹介し、緊急の場合は救急車で搬送します。また、これ以外の時間帯でも病院の案内などをします。
※直接、当番病院へ行かれても受診できません。

救急安心センターおおさか

救急医療相談窓口 ☎#7119

「体調が悪くなった」「けがをした」などで、病院へ行った方が良いか、救急車を呼んだ方が良いかなど迷ったときは相談してください(看護師が医師の支援体制の下、24時間相談に応じます)
※相談の結果、緊急性がある場合は、直ちに救急車が出勤します。
※つながらない、またはIP電話・ダイヤル回線の場合(☎06(6582)7119)

小児救急電話相談

電話相談 ☎#8000

午後7時～翌朝8時の間に、子どもの急病で病院へ行くかどうか迷ったときは相談を
※つながらない、またはIP電話・ダイヤル回線の場合(☎06(6765)3650)
※受診判断の目安として「こどもの救急」ホームページ(<http://kodomo-qq.jp/>)を活用してください。

大阪府こころの健康総合センター ☎06(6607)8814
関西いのちの電話 ☎06(6309)1121

けんこうガイド

トピックス

フォトトピックス

みんなのページ

人権・図書・相談

けんこうガイド

消費生活だより

地域の情報

町の情報

ストレッチ・脳トレ かなん憩いの場 くいきいき健康くらぶ

コナミの大人気インストラクターによる「ストレッチ・脳トレ」を行います。

回	日程	時間
1	5月17日(水)	午後1時50分～ 2時50分
2	5月24日(水)	
3	5月31日(水)	
4	6月7日(水)	
5	6月14日(水)	
6	6月21日(水)	

※全6回

- ▷対象 概ね65歳以上の人で、原則6回すべてに参加できる人
- ▷場所 農村環境改善センター2

階 視聴覚研修室

- ▷定員 各25人
- ▷参加費 500円。初回に全額徴収します。申込後は出欠に関わらず参加費を徴収します。初回を欠席した場合は2回目以降に徴収します。
- ▷持ち物 タオル、飲み物など。動きやすい服装。
- ▷申込方法 5月8日(月)以降に電話または窓口で申し込んでください。
- ▷申込・問い合わせ 高齢障がい福祉課高齢福祉係

ママヨガ& ベビーマッサージ (完全予約制)

赤ちゃんと一緒にヨガやベビーマッサージを体験できます。また、

助産師に抱っこや赤ちゃんのあやし方などを相談できます。

- ▷実施日 6月5日(月)、8月21日(月)、10月30日(月)、12月18日(月)、令和6年2月26日(月)
- ▷時間 午前10時～11時30分(受付:午前9時45分から)
- ▷対象者 産後2か月～1年未満の女性とその乳児(初めて参加する第1子の親子優先)
- ▷定員 5組
- ▷参加費 無料(原則1人1回)
- ▷場所 かなんぴあ
- ▷申込方法 健康づくり推進課へ電話で申し込んでください。
- ▷申込・問い合わせ 健康づくり推進課

おいしく楽しく 健康料理

食生活改善推進協議会
＜今月の料理＞

～タコとジャガイモの
豆板醤炒め～



—— 作り方 ——

- ① ジャガイモは皮をむき、5mm幅の輪切りにしてから細切りにし、さっと洗って水気をふく。タコは薄切りにする。
- ② 絹サヤはヘタと筋を取って斜め半分に切る。
- ③ Aの調味料を混ぜ合わせる。
- ④ フライパンにサラダ油を入れ中火で熱し、ジャガイモを5分ほど炒めて火を通す。絹サヤを加えて軽く炒め合わせる。
- ⑤ ③で味付けをし、さらにタコを加えて大きく2～3回混ぜ、すぐに火を止める。

材料(4人分) 1人分 エネルギー:170kcal/塩分:1.0g

ジャガイモ …中4個(400g)
ゆでダコの足 …2本(240g)
絹サヤ …… 20枚(60g)
A (しょう油 … 小さじ2(12g)
酒 ……大さじ2(30g)
豆板醤 … 小さじ2/3(4g)
サラダ油 …大さじ2(24g)

栄養士からのワンポイントアドバイス

ジャガイモは水に溶けやすい栄養素であるビタミンCを含みます。特徴としてビタミンCはデンプンにより保護されているため加熱調理中に分解されにくいのでそのままの栄養素を摂取することができます。タコは脂質が少なくヘルシーな食材です。また、タウリンを豊富に含むので疲労回復などの効果があります。豆板醤という香辛料の入った調味料を使用することで減塩にもつながります。

消費者力をUPしてみよう

私たちの周りにはたくさんの法律が存在しています。消費生活に関する法律においても、消費者契約法、食品表示法、特定商取引法、割賦販売法、電気通信事業法など様々なものが存在します。

中でも消費者基本法第2条では、消費者政策の基本理念に消費者の権利の尊重と自立の支援が位置付けられています。

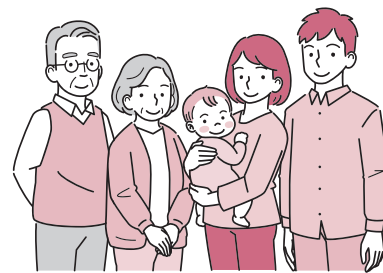

消費者の権利

- ① 消費者の安全が確保されること
- ② 商品および役務について消費者の自主的かつ合理的な選択の機会が確保されること
- ③ 消費者に対し必要な情報および教育の機会が提供されること
- ④ 消費者の意見が消費者政策に反映されること
- ⑤ 消費者に被害が生じた場合には適切かつ迅速に救済されること



「消費者庁イラスト集より」

インターネット上にはたくさんの広告が表示されており、私たちは数ある情報の中から安全で安心な商品を選ぶ必要があります。

ネットリテラシーについて第44号で以前に紹介しましたが、今月号では**ネット広告の種類としくみ**について紹介します。

◆ ネット広告の種類

- ・ バナー広告…サイト内の広告画像をクリックすると、広告主のサイトに移動する。
- ・ リスティング広告…検索した単語や言葉に連動した広告が検索結果の中に表示される。
- ・ ネイティブ広告…周囲のニュース記事などと同様の見た目で広告が表示される。
- ・ ターゲティング広告…閲覧履歴や属性に合わせて広告が表示される。

◆ アフィリエイト広告

特定の商品やサービスの宣伝をすることでその販売サイトに誘導し、売り上げに応じて報酬が得られるしくみ。一部のアフィリエイター(アフィリエイト広告を出す個人や広告代理店)がフェイク記事や誇大表現などを用いた悪質な広告を出していることがあり、特に健康やダイエット、サプリや化粧品、下着などに多い傾向にあり、注意が必要です。



- 販売サイトの最終申込画面は必ず確認しましょう!
- 「安い」「お得」などの宣伝には何か条件や理由がないか、客観視して考える癖をつけましょう。また、うまい話は安易に飛びつかず、慎重に判断する癖をつけましょう。

日頃から契約に関する知識を身につけ、契約トラブルや悪質商法からの被害を未然に防ぎましょう!

デジタル化に伴う様々な消費者トラブル!!

近年、社会のデジタル化が進み、私たちの生活はとても便利になりました。

一方で、デジタル化に伴う新たな消費者トラブルも発生し、私たち自身がデジタルサービスの仕組みやリスクの理解、様々な情報の正確さを見極める力や情報モラルを身に付けることが必要です。

消費者庁では、それぞれの消費者が消費生活のデジタル化を快適に進めていくきっかけとなるよう、消費者月間(5月)のテーマ「デジタルで快適、消費生活術～デジタル社会の進展と消費者の暮らし～」が発表されました。

そこで、実践につながるきっかけとなるよう、第49号では、「デジタル化に伴う様々な消費者トラブル」について考えてみましょう。



相談事例



- ① ネット通販を利用して商品を購入したが、商品が届かない…
- ② 突然、「ウイルスに感染!」と表示された。驚いて表示された連絡先に連絡したところ、有償サポート契約に誘導され、代金をだまし取られた…
- ③ 精巧な偽サイトに誘導され、IDやパスワードを盗まれた…
- ④ ネット広告などをきっかけに、「簡単にもうかる」「必ずもうかる」と言われ、投資やもうけ話、情報商材などの契約をし、手数料などの名目でお金を請求された…

トラブルにあわないために気をつけたいポイント



- URLの表記がおかしい、大幅な値引きがされている、代金振込先が店名と関係のない個人名義の口座であるなど詐欺的な通販サイトを契約する前に見極めることが大切です。
- 偽警告は広告表示を悪用して表示をしているだけです。突然、警告画面や警告音が出て、まずは冷静になることが大切です。パソコンに詳しい人や販売店など周りに相談したり、画面を閉じたり、パソコンを再起動して画面を消去するようにしましょう。
- メールやSMSから偽サイトに誘導し、パスワードを入力させたり、不正アプリをインストールさせる手口が報告されています。SMS上のURLはタップしない、偽サイトを開いても決してパスワードを入力しないことが原則です。
- 海外の投資サイトは、投資サイト自体が架空である可能性が多く、マッチングアプリなどのメッセージのやり取りでは勧誘者の実態がつかめず、被害の回復が困難になることがあります。投資はリスクが伴うものであることを認識し、「簡単に稼げる」「もうかる」ことを強調する広告などは安易に信じないようにしましょう。

(但し、開講式の7/1、閉講式の11/25は大阪府立母子・父子福祉センターにて行います)

- ▷定員 20名
 - ▷費用 10,000円(教材費など)
 - ▷応募期限 6月1日(木)必着
《ケアマネージャー試験対策》
 - ▷日時
7月29日～9月9日(8月12日を除く土曜日、全6回)
 - ▷時間 午前10時～午後4時
 - ▷場所 大阪府立母子・父子福祉センター
 - ▷定員 20名
 - ▷費用 6,000円(教材費など)
 - ▷応募期限 6月29日(木)必着
～講座の応募について～
 - ▷対象 ひとり親家庭の母、ひとり親家庭の父、ひとり親を経た寡婦
 - ▷申込資格 求職中または就業中でスキルアップのため資格取得を目指している人
 - ▷応募方法 ホームページの講座案内(メールフォーム)または、往復ハガキに①講座名②住所③氏名(ふりがな)④年齢⑤職業⑥電話番号(自宅・携帯)⑦志望動機⑧過去に就業支援講習会で受講した講座⑨Wi-Fi環境の有無⑩保育希望者は子の氏名・年齢
- ※対象は2歳から就学前まで 〒537-0025大阪市東成区中道1-3-59大阪府立母子・父子福祉センター 母子家庭等就業・自立支援センターに応募してください。
- ※ホームページからのメールフォームでも申込可
 - ※応募多数の場合は抽選となります。
 - ※講座初日の「就職セミナー」の受講必須
 - ▷応募・問い合わせ 大阪府母子家庭等就業・自立支援センター

☎06(6748)0263
https://www.osakafu-boshiren.jp/



ホームページ→

子育てに苦しさを感じている親のための「MY TREEペアレンツ・プログラム」

子育てがづらい。子どもに暴言、暴力、無視を繰り返してしまう。体罰以外のしつけと方法がわからない。自分を変えて、安心な家庭を作りたい。そんなあなたを大切にすプログラムです。参加者の秘密は厳守されますので、安心して参加してください。

- ▷日時 6月6日(火)～9月19日(火)の毎週火曜日および12月12日(火)の全16回
- ▷時間 午前10時～正午
- ▷場所 富田林市立人権文化センター(富田林市若松町1-9-12)
※無料保育あり(要予約)
- ▷参加費 無料
- ▷募集人数 10名
- ▷応募・問い合わせ (一社)富田林市人権協議会 ☎24(3700)

はじめの一步 ボランティアサロン

なにかから始めればよいかと不安な方でも、ボランティアサロンには経験豊富なボランティアがいます。手芸やお茶を飲みながら、話をしませんか。

- ▷日時 5月11日(木) 午前10時～正午
- ▷時間 かなんぴあ2階 ボランティアルーム
- ▷内容 アジサイのペーパーフラワー作り、ボランティアに関する情報交換や相談
- ▷問い合わせ 町ボランティアセ

ンター(町社会福祉協議会内)
☎(93)6299

大阪府「女性のためのコミュニティスペース」

大阪府では、様々な悩みや不安を抱える女性を支援するため、ドーンセンターに「女性のためのコミュニティスペース」を開設しています。カウンセラーなどの資格を持つ女性の支援スタッフによる情報提供や相談窓口の紹介、同じ悩みを持つ人同士の交流会などの開催、また、民間企業などからの協賛による生活用品などを必要に応じて提供しております。

一人で悩まず、お立ち寄りください(予約不要)。

- ▷開設時間
火曜日～金曜日：午後1時～6時
土曜日：午前10時～午後6時
日曜日、祝日：午前10時～午後5時
- ▷開設場所
ドーンセンター2階(情報ライブラリー内)
- ▷特設サイト
https://www.dawncenter.jp/
- ▷問い合わせ
大阪府府民文化部男女参画・府民協働課 男女共同参画グループ ☎06(6210)9321



住宅用火災警報器の点検・交換を

住宅用火災警報器は、一般的に電池で動いています。火災を感知するため常に作動しており、その電池の寿命は10年が目安とされています。

住宅用火災警報器が適切に機能するためには維持管理が重要です。作動確認(機器の点検ボタンを押すか点検ひもを引っ張る)を定期的に行いましょう。音が鳴るなどの反応がなければ故障か電池切れのため、住宅用火災警報器本体もしくは電池の交換が必要です。

住宅用火災警報器は、古くなると電子部品の寿命や電池切れなどで、火災を検知しなくなることがあるため、とても危険です。10年を目安に交換しましょう。

▷問い合わせ 富田林市消防本部 予防課 ☎(23)1124



消防災害情報案内ダイヤルの番号が変わります

5月8日午後から、消防災害情報の案内ダイヤルが次のとおり変更になります。また、回線数に制限がありますので、話し中となる場合があります。

新番号：0721(69)9119

旧番号：0180(99)7299

▷問い合わせ 富田林市消防本部 指令課 ☎(23)0119

5月は「宅地防災月間」

宅地災害は、いったん起こると家屋や家財、ときには尊い人命にかかわることにもなりかねません。造成中の急斜面、無理な積み方をした石垣、風化の著しい崖面などは、長雨、大雨などにより思わぬ災害を引き起こすことがあります。

「宅地防災月間」は、大雨が予想される梅雨期を前に、宅地造成工事などによって起こる崖崩れや土砂の流出による災害発生を未然に防ぎ、宅地災害をなくするという目的で実施しています。

家庭でも宅地災害を未然に防止するため、次のような点について自宅の周辺を点検し、早急に適切な処置をすることが必要です。

- ・石垣、擁壁などに亀裂などは入っていませんか、また割れ目から地下水がしみ出していないか
- ・石垣、擁壁などの水抜き穴からうまく水が流れ出ていますか
- ・地盤は沈下していませんか
- ・排水のための溝に泥などがつまっていませんか

なお、点検方法などは、府建築指導室発行の「石積み・ブロック積みよう壁の自己診断マニュアル」を確認してください。マニュアルは府建築指導室ホームページに掲載しています。

▷問い合わせ 都市環境課 美しいまち係または府審査指導課 ☎06(6210)9722

自動車税(種別割)の納期限は5月31日(水)

納税通知書裏面に記載の金融機関、大阪府内の郵便局、コンビニエンスストア、府税事務所などで納付することができます。

また、納付書の表面に印字されている「地方税統一QRコード」に対応した金融機関、スマートフォン決済アプリ、「地方税お支払サイト」を利用したクレジットカード納付、ペイジー納付なども可能です。

詳しくは、大阪府ホームページを確認してください。

▷問い合わせ 自動車税コールセンター ふぜいコール ☎(0570)020156

『河南町手をつなぐ親の会』解散

当会は、3月31日をもって解散いたしました。

長年にわたり当会の活動を支え、応援くださいました皆様方に心よりお礼申し上げます。

障がい者(児)が暮らしやすい社会の実現に向け、今後ともご理解お力添えをよろしくお願いいたします。50年間ありがとうございました。

▷問い合わせ 河南町手をつなぐ親の会(町社会福祉協議会内) ☎(93)6299

ひとり親家庭の親などのための就業支援講習会 受講生募集

《介護職員初任者研修》

自宅学習(レポート)と通学(スクーリング)

▷日時(通学日)

(全17回、土曜日)7/1、7/8、7/15、7/22、7/29、8/5、8/19、8/26、9/2、9/9、9/16、9/23、9/30、10/7、10/14、10/21、11/25

▷時間 午前10時～午後5時(講義により変動あり)

▷場所 未来ケアカレッジ布施校

- 事(大阪府職員)中崎誉之
- 副理事兼農林商工観光課長併農業委員会事務局長(教育課長)中海幹男
 - 副理事兼都市環境課長併河南町下水道事業(農林商工観光課長併農業委員会事務局長)池添謙司

●課長級

- 教育課長(住民生活課課長補佐兼衛生係長兼人権男女共同社会室課長補佐)藤井康裕
- 学校給食センター所長(健康づくり推進課課長補佐兼健康管理係長)浅井明郎

●大阪府へ復帰

- 環境農林水産部農政室整備課(まち創造部理事)日根直哉
- 都市整備部西大阪治水事務所(総務部副理事兼まち創造部副理事)西本伸二

●特別職退職(3月31日付け)

- 大阪府政策企画部危機管理室防災企画課(河南町副町長)城田国昭

●退職(3月31日付け)

- 住民部長兼徴収プロジェクトチーム長 福田新吾
- 教・育部長 湊浩

▷問い合わせ 人事財政課人事給与係



資源ごみの適正な分別をお願いします

～ペットボトル～



ペットボトルのリサイクルマークがついているものは、資源ですので、適正に分別してごみのリサイクル、減量化に努めましょう。

ただし、汚れが落ちないものは、もえるごみの収集日に出してください。

また、プラスチック製容器包装とは、分別して出してください。

▷**収集日** 毎月第2、第4木曜日

▷**捨てる前にもう一度確認を**

- ラベルとキャップをはがしましょう。
- 水できれいに、洗いましょう。

・危険物は絶対に入れないください。

(例)カミソリ、カッターナイフ、注射針、ライター、ハサミなど

▷**問い合わせ** 住民生活課衛生係

5月のごみ・し尿

もえるごみ	
収集地区名	収集日
大宝地区	毎週 月・木曜日
大宝地区以外	毎週 火・金曜日

もえないごみ(粗大ごみ)	収集日
	第4水曜日(24日)

資源ごみ	
ごみの種類	収集日
①空き缶・②空きビン	第2水曜日(10日)
③ペットボトル ④プラスチック製容器包装 (発泡スチロール含む)	第2木曜日(11日) 第4木曜日(25日)

※資源ごみ当日は、午前8時ごろから収集に入りますので、それまでに地区の資源ごみ置き場に出してください。ご協力をお願いします(地区により収集時間が遅くなることもあります)。

※大型連休中もごみ収集は通常どおり行います。

※資源ごみは、レジ袋などに入れず、①と②は一緒に、③と④は別々の推奨袋に直接入れて出してください。**スプレー缶・カセットボンベは、必ず使い切ってから空き缶・空きビンの収集日に出してください。**

し尿		
収集地区名	通常の収集日	月2回収集申込者の収集日
東山・一須賀・大ヶ塚 山城・寺田・白木・長坂 今堂・北加納・南加納 芹生谷・馬谷	12日(金)	12日(金) 29日(月)
平石・弘川・持尾 下河内・上河内・青崩	15日(月)	15日(月) 29日(月)
中・神山・寛弘寺	16日(火)	16日(火) 29日(月)
軽自動車による収集	18日(木)	

※収集日程は、天候などにより変更する場合があります。また、土・日曜日および祝日の臨時汲み取りはできません。

※申請している人数、名義人が変更になった場合や、汲み取りが不要になった場合は、必ず住民生活課衛生係に連絡してください。

福祉

在宅給食サービス

健康で自立した生活を送ることができるよう、日常の食事づくりが困難なひとり暮らしの高齢者や重度の障がい者に対し、栄養のバランスのとれた昼食を週1～5日(月～金曜日)提供するとともに、定期的な訪問による安否確認などを行っていますので、ぜひ利用してください。

▷費用 一食480円

▷対象

- ・ 概ね65歳以上のひとり暮らしの人(昼間ひとり暮らしを含む)または、概ね65歳以上の人のみで世帯を構成する人
- ・ 単身の重度障がい者または、重度障がい者のみで世帯を構成する人

▷申込・問い合わせ 高齢障がい福祉課高齢福祉係

人権

5月1日～7日は憲法週間

昭和22(1947)年5月3日に現在の「日本国憲法」が施行されたことを記念して「憲法記念日」が定められ、その前後の5月1日から7日までの一週間を「憲法週間」と呼んでいます。

憲法には、誰もが「幸せに人間らしく暮らす」、つまりすべての人の「人権」が守られて生活することができるよう基本的人権を尊重する条項が制定されています。

人権は、人としての尊厳に基づいて、誰もが生まれながらにして持っている固有の権利です。すべての人が、かけがえのない存在としての生存と自由を確保し、幸福に生きるために欠かすことのできない権利として保障されています。しかし、わが国における人権問題は、子ども、女性、高齢者、障がい者、同和問題など、さまざまな課題があります。

この憲法週間を機会に、日常生活を振り返り、すべての人々が豊かな人間関係の中で暮らすことができるよう、改めて人権について考えてみましょう。

▷問い合わせ 人権男女共同社会室(住民生活課内)

人事異動

人事異動

次のとおり4月1日付けで人事異動がありました。

※掲載は課長級以上。()は前職。

●部長級

- ・ 住民部長兼徴収プロジェクトチーム長(副理事兼都市環境課長併河南町下水道事業)大門晃
- ・ まち創造部理事(大阪府職員)玉田武久
- ・ 教・育部長(理事兼議会事務局長)谷道広
- ・ 理事兼議会事務局長(副理事兼学校給食センター所長)梅川茂宏

●副理事級

- ・ 総務部副理事兼まち創造部副理

大阪府子ども(子育て世帯)への食費支援事業

大阪府では、府内に住んでいる18歳以下の子どもや妊婦を対象に、食費支援を行います。申請すると、スーパーや米屋などの店舗で使用できる、お米P A Yおおさか(お米クーポン)、または大阪府の特別メニューから日持ちのする食料品(自宅などに直送)が給付されます。

▷対象 申請日に府内に住んでいて、次のいずれかに該当する人(令和5年4月1日以降に転入した人を除く)

- ①平成16年4月2日以降に生まれた人
- ②申請日に妊娠している人(令和5年3月31日までの妊婦を証明するもの(母子健康手帳など)が必要)

▷給付物品 次のいずれか1つを選択

④お米P A Yおおさか(お米クーポン)

※白米、玄米、発芽米などの米に限る

⑤その他食料品(5,000円相当分(送料を含む))

▷申請期限 6月30日(金)(審査により給付が決定された後、8月31日(木)までに申し込みが必要です)

▷申請方法 大阪府特設サイトから

<https://www.osaka-kodomoshien.com/>



- ・第2期=7月31日(月)
- ・第3期=10月2日(月)
- ・第4期=12月25日(月)
- ▷問い合わせ 税務課固定資産税係

固定資産税の 低所得者減免制度

固定資産税について、要件(1)～(4)のすべてに該当する場合には減免される制度があります。減免を受けるには各納期限の7日前までに申請書の提出が必要です。

必要書類など詳しくは問い合わせてください。

▷要件

- (1)65歳以上の人、特別障がい者、寡婦またはひとり親のいずれかの人。
- (2)納税義務者および納税義務者と生計を同じくする人の全員が、個人住民税均等割非課税限度額以下の所得であること。
- (3)所有している固定資産が自己居住用だけであり、所有家屋の延床面積が70㎡以下であること。
- (4)固定資産税の年税額が5万円以下

下であること。

- ▷申請・問い合わせ先 税務課固定資産税係

軽自動車税(種別割)の 納期限と減免申請

軽自動車税(種別割)は、毎年4月1日(賦課期日)現在、原動機付自転車や軽自動車などを所有している人に対して課税されます。5月15日(月)を過ぎても納税通知書が届いていない場合は、税務課に問い合わせてください。

納期限は、5月31日(水)です。納期限までに必ず納付してください。

《減免申請》

- ▷対象 身体や精神に障がいがあり、歩行が困難な人などが所有する軽自動車など(1台に限る)
- ▷申請に必要なもの 障がい者手帳、運転免許証、納税通知書、車検証(構造減免のみ)、マイナンバー(個人番号)がわかるもの(マイナンバーカードなど)
- ▷申請期限 5月24日(水)

- ▷申請・問い合わせ 税務課町民税係



簡易申告は 5月31日(水)まで ～所得のない人も申告を！～

国民健康保険料は、前年中(令和4年1月～令和4年12月)の所得などをもとに計算して決定します。

国民健康保険に加入している世帯の人で、前年中の所得をまだ申告していない人は、速やかに税務署または町税務課へ申告するか、「国民健康保険料に関する申告書(簡易申告書)」を5月31日(水)までに保険年金課へ提出してください。

所得の低い人は、保険料が軽減される場合があります。

※所得がなかった人も必ず申告してください。

- ▷申請・問い合わせ 保険年金課 国民健康保険係

軽自動車税(種別割) グリーン化特例

低排出ガスおよび燃費性能に優れた環境負荷の小さい軽自動車に対して、平成29年度に実施したグリーン化特例(軽課)が延長され、令和5年度は、令和4年4月1日～令和5年3月31日に最初の新規検査をした車両で、排出ガス基準と燃費基準を達成した車両について、次の税率が適用されます。

(※1)電気自動車と天然ガス自動車については、平成30年排出ガス規制に適合する車両。または、平成21年排出ガス規制に適合し、かつ、平成21年排

出ガス基準値より10%以上窒素酸化物の排出量が少ない車両とする。

(※2)ガソリン車・ハイブリッド車は、いずれも平成30年排出ガス基準50%低減達成車、または、平成17年排出ガス基準75%低減達成車(★★★★)に限る。

(※3)乗用営業用のみ対象

- ▷問い合わせ 税務課町民税係

車種区分		令和5年度の税率(年額)		
		電気自動車 天然ガス自動車(※1)	ガソリン車・ハイブリッド車(※2)	
			令和2年度燃費基準達成かつ 令和12年度燃費基準90%達成車	令和2年度燃費基準達成かつ 令和12年度燃費基準70%達成車
四輪以上の乗用 総排気量660cc以下	自家用	2,700円	軽減なし	軽減なし
	営業用	1,800円	3,500円	5,200円
四輪以上の貨物用 総排気量660cc以下	自家用	1,300円	軽減なし	軽減なし
	営業用	1,000円	軽減なし	軽減なし
三輪 総排気量660cc以下		1,000円	2,000円(※3)	3,000円(※3)

人間ドック医療機関の追加！

「人間ドック」の総費用の半額を助成しています。今年から、受診できる医療機関が増えました。

▶対象者

- ・40歳以上75歳未満(ただし、子宮頸がん検診もあわせて受ける場合は30歳以上から)
- ・町国民健康保険に1年以上加入し、保険料を完納している人

▶助成の申込から受診までの流れ

- ①保険年金課へ申込
 - ②町から希望の医療機関へ予約
 - ③受診当日、保険証を持って人間ドックを受けて、表の受診者負担額を医療機関に支払う
- ※補助は年度内(令和6年3月末まで)に1回限り
- ▶**申込時に必要なもの** 町国民健康保険被保険者証、特定健康診査受診券(桃色)
- ※すでに令和5年度の特定健康診査を受診した人は申し込みできません。
- ▶**受付・問い合わせ** 保険年金課国民健康保険係

医療機関	受診項目	受診者負担額	
PL病院 富田林市新堂2204 ☎(25)8234	基本コース	23,100円	
	追加項目	子宮頸がん検診	1,100円
		子宮がん検診(頸部+体部)	3,850円
		脳ドック	16,500円
富田林病院 富田林市向陽台1-3-36 ☎(28)7060	基本コース	24,200円	
	追加項目	子宮頸がん検診	1,100円
		脳ドック	11,000円
		脳ドック	11,000円
寺元記念病院 河内長野市古野町4-11 ☎(53)3330	基本コース	21,450円	
	脳ドック専門コース	27,500円	
	人間ドック・脳ドックセット	37,950円	
	人間ドック・脳ドックセット	37,950円	
MedCity21 大阪市阿倍野区阿倍野筋1-1-43 あべのビルカス21階 ☎06(6624)4011	基本コース(男性)	29,150円	
	基本コース(女性)子宮頸がん検診含む	30,250円	
	基本コース(男性)+脳ドック	45,650円	
	基本コース(女性)+脳ドック	46,750円	
	基本コース(女性)+脳ドック	46,750円	
ヘルクリニック 堺市堺区戎島町4-45-1 ホテル・アコーラ リーゾエンス大阪 11階 ☎072(224)1717	基本コース	23,100円	
	追加項目	子宮頸がん検診	3,850円
		子宮がん検診(頸部+体部)	6,600円
		脳ドック	14,850円
府中クリニック 和泉市肥子町2-2-1 イオン和泉府中店1階 ☎0725(43)3500	基本コース	23,100円	
	追加項目	子宮頸がん検診	3,850円
		子宮がん検診(頸部+体部)	6,600円
		脳ドック	14,850円



税

3月16日(木)以降に申告書を提出された場合の注意点

3月16日(木)以降に町民税・府民税申告書、または所得税の確定申告書を提出した人は、申告書の内容が町民税・府民税の当初の算定や所得証明書などに反映されないことがあります。

その場合は、町民税・府民税額が変更となる人に対して、納税通知書や税額の決定・変更通知書によりお知らせします。

また、国民健康保険料や介護保険料、後期高齢者医療保険料などの決定についても、同様の取扱いとなります。

▶**問い合わせ** 税務課、保険年金課、高齢障がい福祉課

口座振替キャンペーンはカナちゃんコイン2,000円分

口座振替制度推進のため、口座振替加入促進キャンペーンを実施しています。

10月31日(火)までに申し込みをした人の中から抽選で、カナちゃんコイン2,000円分のカードが80人に当たります。

キャッシュカードがある人は役場窓口でも申し込みが可能です。詳しくは各担当課にお問い合わせください。

▶**対象者** 次の対象税目などのうち、令和5年度に賦課されている人で、新たに口座振替を申し込んだ人

※振替口座を変更した人、口座振替を一度解約し再申し込みした人、抽選時点で未納がある人は対象外となります。

▶**対象税目など** 町民税・府民税

(普通徴収)、固定資産税、軽自動車税(種別割)、国民健康保険料

▶**その他** 当選の発表は、カナちゃんコイン2,000円分のカードの発送をもってかえさせていただきます。

賞品の発送は、11月下旬～12月上旬を予定しています。

▶**問い合わせ** 税務課・保険年金課

固定資産税の納付は納期限までに

令和5年度固定資産税の納税通知書を発送しました。納期限までに必ず納付してください。

固定資産税は、令和5年1月1日(賦課期日)現在、町内に土地、家屋、償却資産を所有する人に課税されます。5月15日(月)を過ぎても納税通知書が届いていない場合は、税務課にお問い合わせください。

▶**納期限**

・第1期=5月31日(水)

大電力の値に30,000円を乗じた額(上限は105,000円)

▷**募集期間** 6月1日(木)～11月15日(水)午前9時～午後5時30分(土・日曜日、祝日を除く)

郵送や電話による応募は不可。予算額に達し次第、受け付けを終了します。



▷**応募・問い合わせ** 都市環境課 美しいまち係



マイナンバーカードの 休日交付(要予約)

▷**日時** 5月14日(日) 午前9時30分～午後5時(受付:午後4時30分まで)

※カードの受け取りは事前に予約してください。受け取りは、申請者本人へのみ交付します。

※当日は証明書発行、住民票異動などの通常業務は行いません。

▷**予約・問い合わせ** 住民生活課 住民窓口係

マイナンバーカードの 夜間交付(要予約)

▷**日時** 5月16日(火)、18日(木) 午後5時30分～7時30分

※事前に予約してください。受け取りは、申請者本人へのみ交付します。

※交付以外の業務は行いません。

▷**予約・問い合わせ** 住民生活課 住民窓口係

マイナンバーカード・ 電子証明書に関する 業務が運用停止されます

地方公共団体情報システム機構による公的個人認証システムの更改作業に伴い、次の対象業務を行うことができません。マイナンバーカードが関係する手続きについては、業務停止日避けての手続きにご協力をお願いします。

▷**業務停止日**

5月1日(月)、2日(火)

▷**対象業務**

- ・電子証明書の発行・失効
- ・転入などに伴うカード券面事項更新
- ・暗証番号初期化(ロック解除)など

▷**問い合わせ** 住民生活課 住民窓口係

ギャンブル等依存症問題啓発週間

大阪府ギャンブル等依存症対策基本条例では、広く府民の皆さんのギャンブルなど依存症問題に関する関心と理解を深めるため、毎年5月を「ギャンブル等依存症問題啓発週間」としています。

ギャンブル等依存症とは、ギャンブルなどにのめり込むことにより日常生活または社会生活に支障が生じている状態をいい、「本人の意思」や「性格」は関係なく、誰でも依存症になる可能性があります。

この機会に、「ギャンブル等依存症問題」についての理解を深めてみませんか？

ギャンブル等依存症について詳しく知りたい人は[OATIS ギャンブル等依存症]で検索してみてください。

大阪依存症包括支援拠点(OATIS)
「ギャンブル等依存症について」



依存症の相談窓口	大阪依存症ほっとライン(SNS相談) ※LINE公式アカウントに友だち登録してください。	毎週水・土・日曜日 午後5時30分～10時30分(最終受付:午後10時)	
	大阪府こころの健康総合センター ☎06(6691)2818	平日 午前9時～午後5時45分、 第2・第4土曜日 午前9時～午後5時30分	
	富田林保健所 ☎(23)2681	平日 午前9時～午後5時45分	

▷**問い合わせ** 大阪府地域保健課 ☎06(6944)7524

春の全国交通安全運動 5月11日(木)～20日(土)



今回の運動では、次の4つを重点目標としています。

こどもを始めとする歩行者の安全の確保

- 歩行者も交通ルールを守りましょう。
- 横断歩道を横断するときは、ドライバーに目と手で合図(ハンドサイン)をしましょう。
- まわりの大人がまず子どもたちの手本となりましょう。

自転車のヘルメット着用と交通ルール遵守の徹底

- 自転車は「くるま」の仲間です。交通ルールを守りましょう。
- スピードの出しすぎ、「ながらスマホ」はやめましょう。
- 全ての年齢層がヘルメットを着用し、万が一の事故に備えましょう。

二輪車の交通事故防止

- 交差点に進入するときは、しっかり安全確認をしましょう。
- 無理な追い越しやすり抜け運転は非常に危険です。絶対にやめましょう。
- スピードを控え、危険を予測した運転をしましょう。
- 交通事故に備え、ヘルメット、胸部プロテクターなどを正しく着用し、体をしっかり保護しましょう。

横断歩行者事故などの防止と安全運転意識の向上

- 横断歩道は歩行者優先です。歩行者がいれば必ず止まりましょう。
- 時間に余裕を持って運転し、思いやりやゆずり合いの気持ちを持ちましょう。
- 「飲酒運転・妨害運転はどちらも犯罪！」危険な運転は絶対にやめましょう！
- 車で出かける時は、お酒を飲まずに仲間を送り届ける人「ハンドルキーパー」を決めましょう。
- 運転に不安のある高齢者は相談窓口を活用し自主返納について考えましょう。
- 全ての座席でシートベルトを着用し、チャイルドシートを正しく使用しましょう。

▷問い合わせ 富田林警察署 ☎(25)1234



三世同居・近居する人を 応援する補助金制度を 延長します

町外に住んでいる人(子世帯など)のUターン、町内に住んでいる人(子世帯など)の転出抑制を進めるため、親子での同居・近居を目的とした住宅取得およびリフォームにかかる費用の一部を補助する制度の受付日時を令和6年3月31日まで延長することになりました。

《住宅取得補助》

補助率 1/10(限度額100万円)

《リフォーム補助》

補助率 1/10(限度額50万円)

補助を受けるには各種条件がありますので、詳しくは町ホームページをご覧ください。



▷問い合わせ 施設営繕課施設営繕係

「かなんブランド」商品をつくってみませんか

町の特徴を活かした、町のブランド品となるような新たな商品・メニューの開発に係る経費に補助金を交付します。

▷対象 次のすべてに該当する人

- ①町内に所在する法人・団体または町内に住所を有する個人
- ②町税を完納している人
- ③補助金交付後も商品の生産を継続できる人

※令和5年度内の完成が条件です。

▷補助金額 当該事業に要する経費の1/2以内(上限10万円)

▷申請方法 農林商工観光課で配

付する申請書などに必要事項を記入し、提出してください。

※申請書は町ホームページからもダウンロードできます。

▷申請・問い合わせ 農林商工観光課商工観光係

住宅用太陽光発電システム 設置費を補助!

地球温暖化防止対策を推進するため、太陽光エネルギーを利用した住宅用発電システムを設置する人に、経費の一部を補助します。

▷主な応募条件

- ・自らが所有し居住する町内の住宅に太陽光発電システムを設置する人、または設置した人。
- ・自ら居住するために同システム付き住宅を町内で購入する人、または購入した人。

▷補助額 電力会社との電力受給契約書に記載されている受給最

河南水道センター
☎ (93) 2500

近つ飛鳥小学校
☎ (93) 3200

中村こども園
☎ (93) 6866

ぷくぷくドーム
☎ (93) 8866

中央公民館および図書館
(やまなみホール)
☎ (93) 6222

町立中学校
☎ (93) 2263

かなん桜小学校
☎ (93) 2815

石川こども園
☎ (90) 2068

大宝地区公民館
☎ (93) 6580

- い児童から利用を決定します。
- ▷ **申請方法** こども1ばん課または各放課後児童クラブで配布する申請書に必要事項を記入し、提出してください。
 - ▷ **受付期間** 6月1日(木)～12日(月)
 - ▷ **提出・問い合わせ** こども1ばん課または各放課後児童クラブ



子育て

子育て講習会 「親子でリフレッシュ!! 3B体操」

3B体操を通して親子で触れ合い、体を動かす心地良さを感じながら、楽しい時間を過ごしましょう。

- ▷ **日時** 5月24日(水) 午前10時～11時30分
- ▷ **場所** かなんぴあ2階 大会議室
- ▷ **対象** 概ね2歳～就園前の子どもとその保護者
- ▷ **講師** 阪口潤子さん
- ▷ **定員** 10組(先着順)
- ▷ **参加費** 無料
- ▷ **申込方法** 5月1日(月)～16日(火)に電話、FAX(93)7560または窓口で申込してください。FAX申込用紙は、町ホームページからダウンロードすることができます(定員に満たない場合は募集を継続します)。
- ▷ **申込・問い合わせ** おやこ園(かなんぴあ内)

子育て教室「きらきら星」

親子で制作をしたり、身体を動かしたり(ミュージック・ケア)、調理(食育)やお母さん同士の交流を通して、子育てについて楽しく学んだりする教室です。

回	日程	内容
1	6月7日(水)	制作「つくってあそぼう」
2	6月14日(水)	調理実習「手作りランチをつくろう」
3	6月21日(水)	心理士によるミニミニ講座
4	7月4日(火)	「ミュージック・ケア 親子で音楽を楽しもう!!」

- ▷ **時間** 午前10時～11時30分
- ▷ **場所** かなんぴあ2階 みんなのへや・調理室
- ▷ **対象** 概ね2歳～就園前の子ども

- もをもつ保護者
- ▷ **定員** 10組(先着順)
- ▷ **参加費** 無料
- ▷ **申込方法** 5月17日(水)～5月30日(火)に電話、FAX(93)7560または窓口で応募してください。FAX申込用紙は、町ホームページからダウンロードすることができます(定員に満たない場合は募集を継続します)。
- ▷ **申込・問い合わせ** おやこ園(かなんぴあ内)

おやこ園 5月のスケジュール

名称・日程	時間	場所	対象児童
あそびのひろば こどもえほんしつ 月曜日～土曜日	午前10時～ 午後4時	かなんぴあ1階 あそびのひろば	0歳～就学前
	制作コーナー：1日(月)～31日(水)は「だましぐね」の折り紙をします。22日(月)～31日(水)は「カタツムリ」を制作をします。		
おはなし会 19日(金)	午前11時～ 11時20分	かなんぴあ1階 あそびのひろば	おやこ園にあそびにきたおともだち
	かなんおはなしの会「どんぐりころころ」が、年齢に合わせた楽しいお話を用意してみなさんをお待ちしています。		
イングリッシュタイム スカーニャ先生と 英語であそぼう! 18日(木)	午前10時30分～ 11時	かなんぴあ1階 あそびのひろば	おやこ園にあそびにきたおともだち
	外国人の先生と歌や手遊びをしながら英語に親しみます。スカーニャ先生と英語の歌やふれあい遊びを通して親子で楽しく学びましょう。		
うたのひろばリトミック さよみん先生とあそぼう! 11日(木)	午前10時30分～ 11時	かなんぴあ1階 あそびのひろば	おやこ園にあそびにきたおともだち
	リトミックインストラクターさよみん先生と、歌やピアノに合わせて楽しくふれあい遊びをしながら、リズム感を養います。		
ベビーしゅっぱぽぽ 23日(火)申込制	午前10時～ 11時	かなんぴあ2階 みんなのへや	2か月～12か月児
	赤ちゃんとおかあさんとのふれあいあそび(ベビーリトミック)やお誕生会をします。参加希望の人はおやこ園に申し込んでください。(電話での申し込み可)定員10組(先着順)		
おさんぽランド 31日(水)申込制	午前10時～ 11時	近つ飛鳥 風土記の丘	河南町在住の 0歳～就園前
	親子で自然とふれあい、楽しいひとときを過ごしませんか。午前9時50分に近つ飛鳥風土記の丘管理棟に集合してください。参加希望の人はおやこ園に申し込んでください。(電話での申し込み可) 定員10組(先着順) 雨天の場合は中止します。(午前8時現在) 持ち物：水筒、帽子、おやつ、おしぼり、シート 参加費：1人100円(傷害保険代)		

- ※保育士が子育ての相談に応じます。気軽にお越しください。
- ※祝日(振替休日含む)は休みます。
- ▷ **問い合わせ** おやこ園(かなんぴあ内)



トピックス

フォトトピックス

みんなのページ

人権・図書・相談

けんこうガイド

消費生活だより

地域の情報

町の情報



農業フェア 農産物展示品評会・即売会

生産者の皆さんが、丹精込めて栽培した農産物の展示品評会・即売会を行います。生産者の皆さんは、奮ってご出品ください。

出品された選りすぐりの農産物は、展示品評会後に即売会を行います。

▷日時 6月2日(金)

①出品受付

午前9時30分～10時30分
※詳しくは問い合わせてください。

②審査(非公開)

午前10時40分～11時40分

③即売会

午後1時～完売まで

▷場所 道の駅かなん

※悪天候などの影響により、予告なしに中止となる場合があります。

▷問い合わせ 町農業フェア実行委員会事務局(農林商工観光課内)

ミニ展示『歴史発見2023』 近年の南河内地域の発掘調査

南河内地域の自治体と共同で近年の発掘調査や資料整理などの成果を展示・公開します。

町からは、平成30・31年度に実施した大阪芸術大学キャラクタ一造形学科33号館校舎建築に伴う東山遺跡の発掘調査について、出土遺物などの展示・公開を行います。

▷日時 5月17日(水)～6月25日(日) 午前10時～午後5時(入館は午後4時30分まで)

▷場所 大阪府立狭山池博物館 第5展示ゾーン

▷休館日 毎週月曜日(月曜日が祝日の場合は翌日)

▷参加費 無料

▷問い合わせ 生涯まなぶ課歴史文化振興係

町体育協会主催 かなんカップ2023 グラウンド・ゴルフ月例参加者募集

《5月大会募集》

▷日時 5月25日(木)

受付：午前9時
開会式：午前9時15分

※予備日：5月26日(金)

▷場所 町立グラウンド・ゴルフ場
▷参加料 300円/人(使用料・保険料など)

※申込締切後のキャンセルはキャンセル料が発生します。

▷申込期限 5月17日(水)の午後5時まで(開館日の午前9時～午後5時)

▷申込・問い合わせ ぶくぶくドーム ☎(93)8866

こども体操教室

マットやとび箱運動で楽しく遊ぼう。コツをつかんで、苦手を得意に!!

▷日時 5月27日(土)

小学1・2年生 午前9時15分～10時15分
小学3・4年生 午前10時45分～11時45分

▷場所 ぶくぶくドーム ぶくアリーナ東

▷対象 町在住の小学1～4年生

▷定員 小学1・2年生15人、小学3・4年生15人(定員になり次第締め切り)

▷指導 町スポーツ推進委員

▷参加費 100円/人(保険代)

▷持ち物 上靴、飲み物、タオル、運動のできる服装など

▷申込方法 5月23日(火)の午後

5時まで電話または窓口で申し込んでください(開館日の午前9時～午後5時)。

▷申込・問い合わせ ぶくぶくドーム ☎(93)8866

※マット運動をしますので、ヘアピン・飾りの付いたヘアゴムや髪型などにご留意ください。

若々しく歩き続けるための 体づくり教室

姿勢を見直し、可動域を広げるためのストレッチや正しい姿勢を維持するための体幹のトレーニングなどを行います。

▷日時 5月24日(水)、31日(水)、6月7日(水) 各日午前10時～11時

▷場所 ぶくぶくドーム ぶくホール

▷対象 町在住・在勤・在学の18歳以上の人

▷定員 20人(先着順)

▷講師 町スポーツ推進委員

▷参加費 100円/人(保険代)

▷持ち物 上靴、飲み物、タオル、運動のできる服装など

▷申込方法 5月23日(火)の午後5時まで電話または窓口で申し込んでください(開館日の午前9時～午後5時)。

▷申込・問い合わせ ぶくぶくドーム ☎(93)8866



夏休み放課後児童クラブ (学童保育)利用申請受付

夏休み期間のみ放課後児童クラブの利用を希望する児童の申請を受け付けます。

※利用申請が多数あった場合は、保護者の就労などにより家庭での育成が受けられない程度の高

就学援助の申請を

町立小中学校に在籍している児童生徒の保護者に、学校を通じて「令和5年度就学援助制度のお知らせ」を配付しています。援助を希望される場合は、5月15日(月)までに学校または教育課へ申請してください。▷問い合わせ 教育課教育総務係



Nail salon Uilani【ネイルサロン ウイラニ】

山城107 TEL090(9986)4134

営業時間 午前10時～午後8時

定休日 不定休

※完全予約制



Instagram



オーナーのミキさんは元々ネイルに興味があり、大学在学中にネイルの資格を取得して堺市でネイルサロンを営業していました。が、子育てと仕事の両立のため、昨年11月に生まれ育った河南町に移転させました。店名の「ウイラニ」はミキさんの大好きなハワイの言葉で、明るいという意味だそうです。

「施術するネイルは、定型の決まったデザインではなく、基となる画像などを持参していただければ、それを基にデザインしながら、一人ひとりの思いを加えていくことで、それぞれの希望に沿ったオリジナルのネイルに仕上げていく」と話されていたように、ミキさんが施術する色鮮やかなオリジナル

デザインはミキさんが目を引きます。また、それだけでなく、実はネイルを除去する際の爪のケアに力を入れているそうです。時間はかかりますが、しっかりとケアすることで、折れたりすることもなく、長くネイルを楽しめるようです。

「基本的に1対1での施術になるので、事前に相談があればお子さんの同伴も可能です。同じ室内でテレビやDVDを見ることができ、他のお客さんの目を気にすることもないので、子育て中のお母さんも遠慮せず、ネイルを楽しんでもらいたいです。」と明るい笑顔で話してくれました。

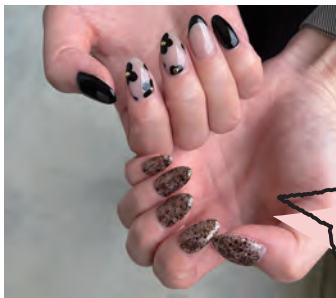
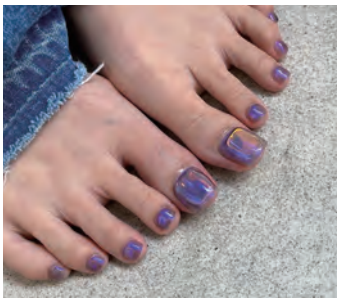

オリジナルネイル！

一人ひとりの思い描くデザインを大切にしているミキさん。あなただけのオリジナルネイルが実現できます。



ネイルサロン ウイラニ

ミキさん

どじいがかん 25

町内のお店と人物を紹介し地域の活性化につなげるコーナー



■町の人口（令和5年3月31日現在）

14,944人 前年同月より132人減

■世帯数 6,687世帯

■町の面積

男 7,300人

女 7,644人

25.26km²広報はスマホアプリ
「マチイロ」で町公式LINEアカウントと
友達になろう！