

かなん

Public Relations Kanan Town

4

平成30年

2018

No.544



Contents

まちの話題 <small>フォト</small> Photo Topics	2	シリーズ人権	9	新着本紹介 図書館だより	19
平成30年度 予算	4	みんなのページ	10	町の情報 <small>タウン インフォメーション</small> Town Information	20
後期高齢者医療制度に関するお知らせ	6	住民健診を受けましょう	12	4月のごみ・し尿	裏面
平成30年度からの介護保険料	7	けんこうガイド	14		
新たな下水道供用区域	8	地域の情報	16		

中央公民館及び図書館がオープン! (詳細は2ページ)

河南町長選挙 現職の武田町長が再選!

任期満了に伴う河南町長選挙が、3月20日に告示され、現職の武田勝玄氏(67歳)が無投票で再選されました。

任期は、平成30年4月1日から平成34年3月31日まで。

▽問い合わせ 選挙管理委員会

いんこう

河南町長

武田 勝玄



この度、4期目の重責を担わせていただくことになりました。3期12年のご理解・ご協力に心から感謝申し上げますとともに、河南町の未来を決めるこの4年間もごうきょしくお願い申し上げます。

町の未来を決めるこの4年間における住民の皆さまとの約束は、町の安全・安心を強固なものとし、教育や子育てでナンバーワンを目指し、福祉政策においても幅広く取り組み、財政規律を保ちながら活性化に努め、この美しいふるさとを守っていくものです。あらためてご支援をお願い申し上げます。

まちの話題



持尾地区、寛弘寺地区、悠楽園で百歳体操2年目突入!



2月で、持尾地区、寛弘寺地区、サポートハウス悠楽園の「いきいき百歳体操」がスタートから1年が経過しました。どの地区も歩行バランスがアップしていて、足の筋力の維持ができています。1年間ほとんど休まず続けて参加している人は、効果もよく現れていました。各地区の活動スタイルもさまざまで、持尾地区は体操後夕方近くまでお茶とおしゃべりを楽しんでいます。寛弘寺地区では、ボランティアや介護予防サポーターが協力しあうことで、大勢の参加者にも対応できるようにしています。悠楽園では、体操しやすいようにリビングスペースをうまく活用し、熱心に取り組んでいます。



中央公民館及び図書館がオープン



中央公民館及び図書館(やまなみホール)のオープニング式典が行われました。当日は天候にも恵まれ、開館を楽しみに待つ利用者の中でテーブルカットが行われました。

式典後には、新しくなった公民館及び図書館に多くの利用者が入館し、本を探したり、文化協会所属クラブの皆さんによるお茶会を楽しんだり、展示作品を觀賞したりしました。

3/10

みんなで楽しくクッキング



かなんぴあ2階調理室で、老人クラブ連合会健康増進料理講習会(男性)が開催されました。各地区の老人会から15人が参加し、町食生活改善推進協議会の皆さんから調理手順などを教わり、班ごとに協力して手際よく仕上げていました。今回のメニューは、キーマカレー、もちりナン、シーザーサラダ、オレンジの炭酸ジュレで、料理中はカレーの美味しそうな香りが広がっていました。料理が完成した後は、皆さん楽しそうに話をしながら、美味しそうに自作の料理を堪能していました。

2/9

中央保育園で春風コンサート



中央保育園の園児たちが毎年楽しみにしている春風コンサートが今年も行われました。演奏は、藤井寺市民音楽団とムッターロマンツェ合唱団によるものです。テレビアニメなどでよく聞く曲や、「やきもグーチーパー」などの演奏や、楽器紹介がありました。約120人の園児たちは、演奏に手拍子を入れたり、一緒に歌ったりと大喜びでした。

2/26

近つ飛鳥を梅いっぱい
うめまつり



3月2日(金)から3月4日(日)まで、近つ飛鳥博物館でうめまつりが行われました。梅は咲き始めでしたが、甘酸っぱい梅の香りに、皆さんは春の訪れを感じていました。3月3日(土)には、世界的な建築家 安藤忠雄さんの講演会「挑戦」が行われ、大阪弁で語るユーモアを交えた講演は、約400人の来場者を魅了しました。



あそびのひろばとスポーツ広場を同日開催



ぷくぷくドームで町青少年指導員連絡協議会・町子ども育成連絡会主催の「あそびのひろば」と、町体育協会・町スポーツ推進委員協議会主催の「スポーツ広場」を同日開催しました。

親子連れや友達同士など約300人が、パンづくりや体力測定、木工細工、サーキットチャレンジゲームなどを楽しみました。

2/25

大和川・石川クリーン作戦



大阪を代表する河川である大和川・石川流域の市町村において、「大和川・石川クリーン作戦」が開催されました。本町では、午前9時から石川スポーツ公園河川敷に約200人が集まり、約900kgのごみを収集しました。

3/4

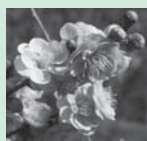

平成30年度

予算の あらまし

4,732万円

57億2,996万円

平成30年度の当初予算が決まりました。平成30年度の当初予算は、町長選挙の関係から、義務的経費や経常経費を中心とした骨格予算として編成しました。普通建設事業や新規施策などは極力抑え、今後、補正予算で肉付けし、通年予算としていきます。

予算総額は、104億4,732万円（前年度当初比5.2%減）です。

一般会計は57億2,996万円です。国民健康保険特別会計ほか6特別会計（水道事業会計含む）は47億1,736万円となっています（表1参照）。

町では、持続可能な行財政運営を進めていくため、施策の選択と集中を図り、予算編成しました。

平成30年度予算は、骨格予算として編成したことにより、前年度に比べ20%、1億1,917万円の減となっていますが、継続性のある事業を中心に、特に教育・子育て、人口減少対策、健康対策などの予算を盛り込み、住民の皆さまの生活安定に直結する事業、急を要する事業を予算

一般会計

歳入

化しています。

一般会計の予算の概要はグラフのとおりです。

町税は、固定資産税の減などにより、15億19万円（前年度当初比1.0%減）、地方交付税は、17億7,000万円（同増減なし）を見込んでいます。

このほか、国庫支出金は小学校統合基幹校整備事業などの財源として5億6,298万円、繰入金金は、財源不足を補うための財政調整基金からの繰り入れなどにより、4億5,224万円などとなっています。

歳出

民生費は、19億4,433万円（前年度当初比4.1%増）で、新たな子ども園の整備に向けた設計や第2子以降保育料無償化など、子どもを産み育てやすい環境を目指していきます。

教育費は10億850万円（同84%減）で、来年4月の開校に向けた小学校統合関連事業や新たな図書館・公民館の運営など、教育の環境づくりに努めます。

総務費は、8億2,184万円（同0.7%減）で、三世代同居・近居支援や、地域公共交通の活性化を目指して循環バスの実証運行などを行います。

このほか、公債費5億9,648万円（同4.4%増）、土木費3億9,908万円（同14.6%減）、消防費2億5,350万円（同1.8%減）などとなっています。

▽問い合わせ 人事財政課財政係

※「その他」の内訳

地方譲与税	4,600万円
利子割交付金	400万円
配当割交付金	1,000万円
株式等譲渡所得割交付金	1,000万円
地方消費税交付金	2億7,000万円
ゴルフ場利用税交付金	4,200万円
自動車取得税交付金	2,400万円
地方特例交付金	1,200万円
交通安全対策特別交付金	200万円

歳入

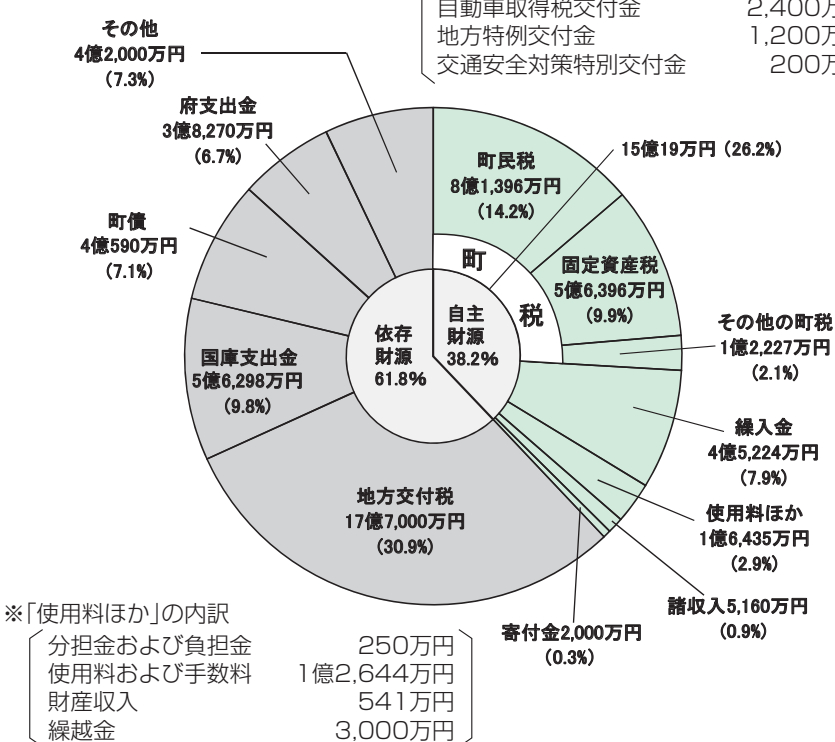

※「使用料ほか」の内訳

分担金および負担金	250万円
使用料および手数料	1億2,644万円
財産収入	541万円
繰越金	3,000万円

自主財源・・・町税や使用料など、町が自主的に徴収・収納することができる財源をいいます。

依存財源・・・国や府の関与を受ける財源をいいます。

● 平成30年度 主要事業 ●

一人ひとりが輝くまちづくり

三世代同居・近居支援事業	750万円
中学生海外学習事業	702万円
イングリッシュキャンプ実施事業	90万円
図書館図書充実事業	435万円
プール開放事業	90万円
生涯スポーツ推進事業	18万円

子どもたちの笑顔あふれるまちづくり

子ども医療費助成事業	4,685万円
第2子以降保育料無償事業	4,142万円
石川こども園運営事業	1億4,896万円
認定こども園整備事業	2,000万円
母子保健事業	1,570万円
社会科副読本編集事業	260万円
小学校統合事業	100万円
小学校統合基幹校整備事業	3億3,800万円
小学校プール改修事業	2,000万円
放課後児童健全育成事業	1,396万円

安全で安心して暮らせるまちづくり

防犯カメラ設置補助事業	472万円
障がい者自立支援給付等事業	3億2,615万円
多子世帯通所費支援事業	78万円
保健事業(健康教育、健康診査、健康相談、訪問指導等)	3,561万円
健康かなん21策定事業	281万円
予防接種事業	3,533万円
100歳体操普及啓発事業	160万円
認知症施策推進事業	287万円

快適な生活基盤の充実したまちづくり

かなん公共交通活性化事業	2,650万円
地域公共交通対策調査検討事業	605万円
町道中村金剛山線整備事業	2,400万円
大阪府急傾斜地崩壊防止工事負担金助成	700万円
公共下水道汚水整備事業	9,843万円
施設改良事業(配水管整備)	2,797万円

美しい水とみどり豊かにぎわいのあるまちづくり

かなんふるさと商品発見・発信事業	1,151万円
太陽光発電システム設置補助事業	210万円
農作物被害防止事業	117万円
農業次世代人材投資事業	450万円
林業振興補助金	125万円
かなんブランド商品開発助成事業	53万円
岩橋山登山環境整備事業	183万円
かなん桜まつり実施事業	70万円
公園遊具更新事業	300万円

その他

かなんフェス開催事業	130万円
情報システムクラウド化事業	2,583万円
庁舎ESCO事業	2,700万円
白木小学校跡地利用調査検討事業	152万円



歳出

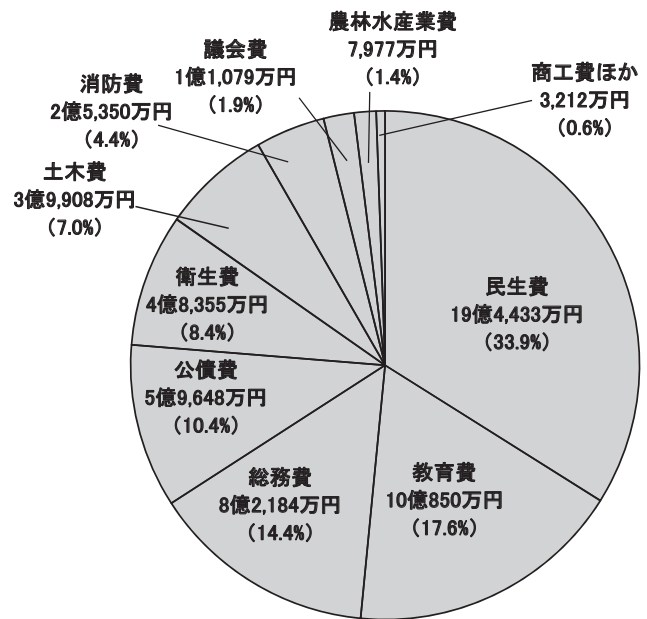

■ 会計別の当初予算 (表 1)

会計名		予算額	対前年度増減率
一般会計		57億2,996万円	△ 2.0%
特別会計	国民健康保険特別会計	17億8,697万円	△ 18.5%
	後期高齢者医療特別会計	2億5,472万円	3.8%
	介護保険特別会計	15億6,803万円	1.1%
	下水道事業特別会計	5億6,223万円	△ 8.2%
	土地取得特別会計	143万円	3.7%
	水道事業会計		
水道事業会計	収益的	収入	4億2,257万円 6.5%
		支出	4億5,111万円 2.0%
	資本的	収入	3,413万円 △ 51.9%
		支出	9,287万円 △ 18.1%
予算総額		104億4,732万円	△ 5.2%

2月の広域連合議会で審議・可決され、平成30・31年度の保険料率が決定しました。

《平成30・31年度の保険料算定方法（大阪府）》

$$\begin{array}{|c|} \hline \text{保険料} \\ \text{(年額)} \\ \text{(限度額 62万円)} \\ \hline \end{array} = \begin{array}{|c|} \hline \text{被保険者均等割額} \\ \text{被保険者 1人当たり} \\ \text{51,491円} \\ \hline \end{array} + \begin{array}{|c|} \hline \text{所得割額} \\ \text{賦課のもととなる所得金額 (注1)} \\ \times \text{所得割 9.90\%} \\ \hline \end{array}$$

(注1) 所得割額の賦課のもととなる所得金額は、前年の総所得金額および山林所得金額並びに他の所得と区分して計算される所得の金額の合計額から基礎控除額33万円を控除した額です（雑損失の繰越控除額は控除しません）。

《保険料の軽減が受けられる場合》

○被保険者均等割額の軽減

世帯の所得水準に応じて保険料の被保険者均等割額（51,491円）が軽減されます。

所得の判定区分	軽減割合	軽減後の被保険者均等割額（年額）
①下欄②に属する被保険者であり、かつ、当該世帯の被保険者全員の各所得が0円であるとき（ただし、公的年金等控除額は80万円として計算する）	9割	5,149円
②世帯（同一世帯内の被保険者と世帯主）の総所得金額等が、基礎控除額（33万円）を超えないとき	8.5割	7,723円
③世帯（同一世帯内の被保険者と世帯主）の総所得金額等が【基礎控除額（33万円）+27万5千円×被保険者の数】を超えないとき	5割	25,745円
④世帯（同一世帯内の被保険者と世帯主）の総所得金額等が【基礎控除額（33万円）+50万円×被保険者の数】を超えないとき	2割	41,192円

※基礎控除額などの数値については、今後の税法改正などによって変動することがあります。

※軽減に該当するかどうかを判断するときの総所得金額などには、専従者控除、譲渡所得の特別控除の税法上の規定は適用されません。

※国民健康保険と同様、当分の間、年金収入につき公的年金等控除を受けた65歳以上の人には、公的年金などに係る所得金額から15万円が控除されます。

※世帯主が被保険者でない場合でも、その世帯主の所得が軽減判定の対象となります。

※平成29年度と比較して平成30年度は、5割および2割の軽減対象が拡大されています。



後期高齢者医療制度
に関するお知らせ

○会社の健康保険などの被扶養者であった人の保険料の軽減

後期高齢者医療制度に加入する日の前日において、会社の健康保険や共済組合、船員保険の被扶養者であった人は、所得割額は課されず、平成30年度は均等割の5割が軽減され、平成31年度以降は資格取得後2年を経過する月までの間にかぎり、均等割額の5割が軽減されます。なお、左記の所得判定区分の①または②に該当する人の均等割額については、それぞれの軽減割合が適用されます。

※国民健康保険・国民健康保険組合に加入していた人は対象となりません。

▷問い合わせ

大阪府後期高齢者医療広域連合
資格管理課 ☎06(4790)2028
または町保険年金課老人医療係



▽問い合わせ
大阪府後期高齢者医療広域連合
資格管理課
☎06(4790)2028
または町保険年金課老人医療係

後期高齢者医療制度は、75歳以上の
人たちの医療を国民みんなが支えてい
る制度です。
医療費は、窓口負担を除く分を加入
者の皆さんが収入に応じて納める保
料と、公費や現役世代（75歳未満の人）
からの支援金でまかっています。
保険料は、皆さんが安心して治療を
受けるための大切な財源です。保険料
を滞納すると、医療機関への支払に重
大な支障をきたします。また、きちん
と納める人との公平を欠くことになり
ます。期限内に必ず納めましょう。
期限内の納付がどうしても困難な場
合はそのままにせず、早めに相談し
てください。滞納が続くと有効期間の短
い保険証を交付する場合があります。

後期高齢者医療保険料は
期限内に納めましょう

平成30年度からの

介護保険料が

決まりました

65歳以上の人(第1号被保険者)

1か月当たりの
月額基準保険料額
5,795円
(平成27~29年度
5,522円)

介護保険事業の円滑な運営を図るため、3年ごとに介護保険事業計画を策定し、サービス費用の見込量等に基づき、介護保険料を算定しています。

第7期介護保険事業計画(平成30年度~32年度)における65歳以上の人(第1号被保険者)の介護保険料は、表のとおりとなります。保険料は、各年度の町民税課税状況や前年の合計所得金額に応じて算定し、12段階で金額を決定します。

介護保険料は、計画期間に合わせて3年ごとに見直され、第7期計画期間の介護サービス等総事業費見込み額から65歳以上の人(第1号被保険者)の利用者負担割合(23%)相当額を見込んで、保険料基準額を決定します。第7期計画期間のサービス利用量(給付費)は、第6期と比較して増加すると見込まれますが、介護給付費準備基金の取り崩しや第1段階の公費投入による軽減措置などにより、保険料の上昇の抑制に努めました。

● 介護保険料額 仮決定通知書を 4月中旬に送付します

65歳以上の人(第1号被保険者)を対象に、4月中旬に介護保険料額仮算定決定通知書を送付します。

介護保険料は前年の所得金額や世帯の課税状況を基に決定しますが、4月1日現在では、平成29年中の所得金額が確定できないため、前年の保険料額および段階を基に仮決定した保険料額を納付することになります。

《特別徴収(年金から天引き)で 納付している人》

仮決定した保険料の納付は、4月・6月・8月分の3回です。1回の保険料額は、原則として平成30年2月に納付した保険料相当額になります。

《普通徴収(納付書または 口座振替)で納付している人》

仮決定した保険料の納付は、4月・5月・6月分の3か月です。1か月分の保険料額は、平成29年度の保険料額(年額)を12

か月で割った金額になります。

● 年間介護保険料は 7月にお知らせします

平成30年度の年間介護保険料は、平成30年度の住民税額が確定した後の7月に決定し、新たに納める保険料額を通知します。

7月に確定する介護保険料は、4月中旬に通知する仮決定保険料を差し引いた金額となります。

※「第7期高齢者保健福祉計画及び介護保険事業計画」の内容は、4月上旬に町ホームページに掲載します。

● 保険料の納め忘れは ありませんか？

介護保険制度は、高齢者などの介護を社会全体で支える制度で、介護サービスを必要としな人を含め、保険料は必ず納めていただく必要があります。保険料を納めていない人には、滞納期間に応じて、介護サービス利用時に給付が制限される場合があります。

▽問い合わせ 高齢障がい福祉課 介護保険係

あなたの介護保険料は？

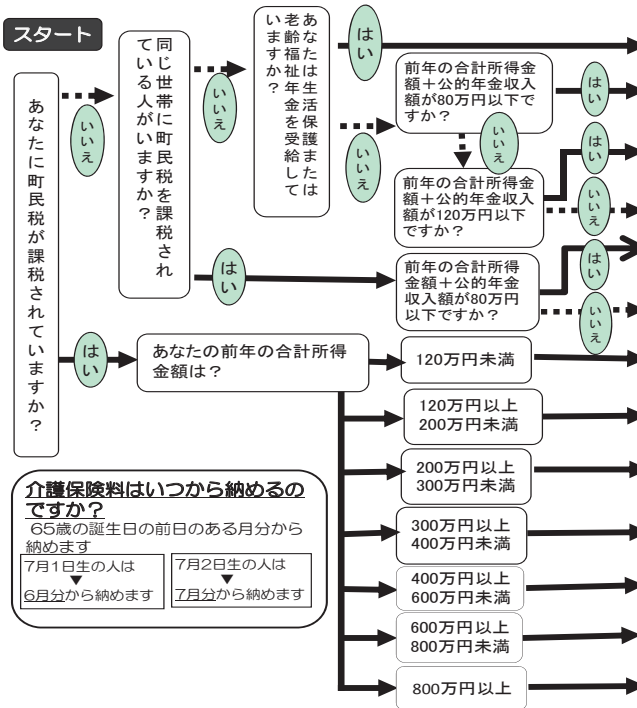

■平成30~32年度 介護保険料

保険料段階	対象者	保険料率	保険料(年額)	月額めやす
第1段階	生活保護の受給者または、老齢福祉年金の受給者で世帯全員が町民税非課税の人 世帯全員が町民税非課税で、合計所得金額と公的年金収入額の合計額が80万円以下の人	0.50	※ 34,770円	2,898円
第2段階	世帯全員が町民税非課税で、合計所得金額と公的年金収入額の合計額が120万円以下の人	0.70	48,670円	4,056円
第3段階	世帯全員が町民税非課税で、保険料段階が第1段階、第2段階以外の人	0.75	52,150円	4,346円
第4段階	本人が町民税非課税(世帯内に町民税課税者がいる)で、合計所得金額と公的年金収入額の合計額が80万円以下の人	0.90	62,580円	5,215円
第5段階	本人が町民税非課税(世帯内に町民税課税者がいる)で、保険料段階が第4段階以外の人	基準額	69,540円	5,795円
第6段階	本人が町民税課税で、本人の合計所得金額が120万円未満の人	1.20	83,440円	6,953円
第7段階	本人が町民税課税で、本人の合計所得金額が120万円以上~200万円未満の人	1.30	90,400円	7,533円
第8段階	本人が町民税課税で、本人の合計所得金額が200万円以上~300万円未満の人	1.50	104,310円	8,693円
第9段階	本人が町民税課税で、本人の合計所得金額が300万円以上~400万円未満の人	1.70	118,210円	9,851円
第10段階	本人が町民税課税で、本人の合計所得金額が400万円以上~600万円未満の人	1.75	121,690円	10,141円
第11段階	本人が町民税課税で、本人の合計所得金額が600万円以上~800万円未満の人	1.85	128,640円	10,720円
第12段階	本人が町民税課税で、本人の合計所得金額が800万円以上の人	1.95	135,600円	11,300円

※第1段階の平成30年度介護保険料については、31,290円となる予定です。

新たな 下水道 供用区域

平成30年4月1日から東山・中・芹生谷地区（図の緑色の部分）で新たに下水道が使用できるようになりました。

下水道が使える区域（供用区域）の皆さんは、台所・風呂・洗濯などの生活排水や事業所からの事業排水を下水道に流入させるため、速やかに排水設備工事（敷地内の汚水を流すために排水管やますを設置し、公共下水道へ接続する工事）を行ってください。

すでに下水道供用区域で、まだ公共下水道を使用していない場合（浄化槽を含む）は、速やかに排水設備工事を行ってください。くみ取り便所は、供用開始から3年以内に水洗便所に改造し、排水設備工事を行ってください。

《改造助成金と融資あっ旋》

供用開始から3年以内に排水設備工事を行った場合は、改造補助金（5,000円～15,000円）を交付しています。また、改造資金の融資あっ旋（40万円以内）も行っていますので相談してください。返済後、利子の一部を補助します（家屋の新築は対象外）。

《排水設備工事》

排水設備工事は、町の条例で排水設備指定工事店での施工を義務づけています。排水設

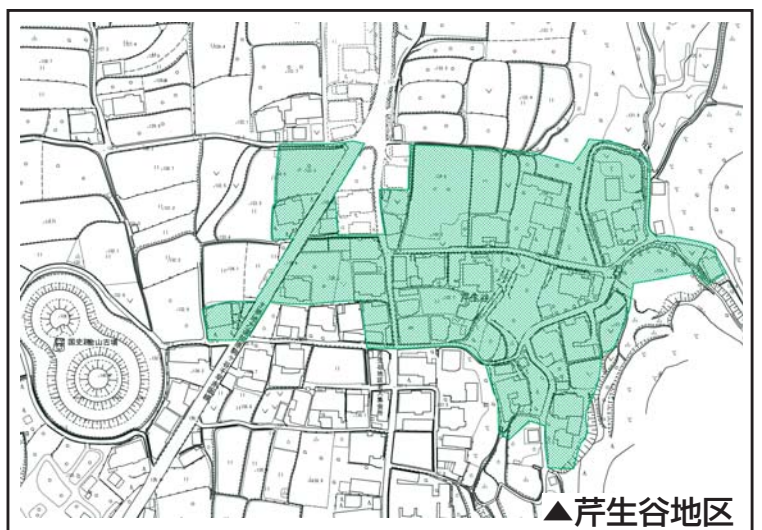
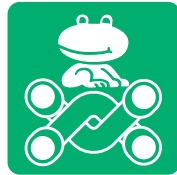

備指定工事店以外での施工は行わないください。指定工事店名簿は河南町ホームページを確認するか、上下水道課に問い合わせてください。

《下水道使用料》

下水道使用料は、下水道に流した汚水量（水道の使用量）に応じ、水道料金と合わせて2か月ごとに納付していただきます。

井戸水などを使用している場合は、使用人数または私設水道メーターにより使用水量を認定し、使用料を算定します。

《受益者負担金》

下水道が、使用できるようになった区域の土地の所有者など（受益者）は、その区域の土地面積に応じ、1平方メートル当たり500円の受益者負担金の納付が必要です。

今回、新たに下水道が使用できるようになった区域の土地所有者（受益者）には、5月初旬に受益者申告書を送付します。

▽問い合わせ

上下水道課下水道総務係

しあわせ

為せばなる



いつもの行きつけの薬局で、「からころ」と題した週刊誌タイプの保健冊子をいただきました。

題名の由来は「体と心を一体化」したものと後で分かりました。

「頁を開いて読み進めると、豊富な写真と図で編まれており、読みやすく、平易な文章で綴られてありました。

その中で、医科大学に進学後、運動部での練習中、頸椎骨を痛め、即、入院、意識が回復した後は、手足が全く働かなくなり、二年間ベッド上での生活を余儀なくされ、現在医師として活動しておられるO先生の手に強く胸打たれました。今回は、この手記に基づいて記してみたいと思います。

O先生は意識が回復した後、「こんな

体で医者になれるだろうか」と、激しく苦悩しました。そんな数週間が流れた後、自分と同一ような症状でありながら、現在、医師として活動しておられる山形大学のA先生の存在を知り、悩みの渦中にある身、早速に電話を入れました。その時のA先生の答えは、「医者になることをあきらめることはありません。努力しただいで、信頼される医者になれます。」とのことでありました。

O先生の決心は定まりました。不自由な体に激しく鞭打って、猛勉強が始まりました。そして、その成果は四年後見事に花開き、難関の『医師国家試験』に合格しました。

次は、どの診療科を自己の専門とするか、ということでした。O先生は医科大入学時は、外科医の道を進む希望を持っていたのですが、今、その道を進むことは困難であることは明らかであり、精神科の医師となる道を選びました。これには自己の身体的な状況もあるのですが、二年間に及ぶ入院体験をとおして、患者さんの心身ストレスの辛さを実体験したことが大きく影響

していたのです。

こうして、O先生はいよいよ医療の現場に立つことになりました。

しかし、夢と現実の差異は、O先生の思いに暗い影を落とすことになりました。

患者さんを前にして、触診や注射、点滴などの処置が容易にできないのです。この苦悩をO先生は次のように告白しておられます。「これまで、自分は、四肢麻痺の患者さんを、客観的にしか見ていなかったのですが、医師として実務に就いた時、自分は障がい者であることを否認なしに突きつけられました。不安と焦りから『自分にはできないことばかり』にとらわれ、絶望を感じる日が続きました。」と。

そんな中で、『医療は共同作業で』といった言葉に眼が開き、自分にはできないと思われた処置、触診、注射、点滴などを、仲間の医師などに頼むことで、果たすことができるようになりました。

幸い、医師の仲間は、その根源的なところで、人を助ける使命感を持っていきますから、自分の願いは、こたわり

なく受け入れられ、それ以外のところは、自分なりに最大の努力を以て、果たすようにしてきました。

この体験はO先生の間観を大きく変えることになりました。

歩けない時は、車椅子を使えばほとんどの所へ出かけることができます。手の指が使えなくなれば、鉛筆やペンを手にくりつけてそれで書くことができます。今まで不可能と思っていたことが前向きに工夫すれば可能になることを、身をもって悟られました。

今、O先生は認知症病棟を受け持ち、その責任者として活動しておられます。ここでもO先生は、「昨日までできなかったことが、今日ではできるようになる。どうすればよいか、それを考えるのは楽しいことですよ。」と、おっしゃって、明るい微笑みを顔いっぱい浮かべ、診療を続けておられます。

引用文献 株式会社「健康シヨップ」発行「からころ」誌 第四九号

(元)四天王寺国際仏教大学講師

岡本 次男



※印の写真は、差し上げられません。

リバーズFCが優秀な成績を収めました

町スポーツ少年団「リバーズFC」の選手たちが、2月4日(日)に開催された古市南ウインターカップ6年生大会とリバーズカップ4年生大会、2月11日(日)に開催されたリバーズカップ3年生大会で健闘し、見事優勝しました。

※写真上が6年生。写真中央が4年生。写真下が3年生。



※



※



※

新学期が始まる前に、親子で確認！ スマホのトラブル

シリーズ「かしこい消費者になるために」

スマートフォンの普及に伴い、子どもがインターネットを利用する機会が増えました。一方、有害なサイトにうっかりアクセスする、SNSで知らない人に会うなど、子どもがトラブルに巻き込まれるケースが報告されています。

18歳未満の子どもが利用するスマートフォンの契約をする場合は、有害なサイトへのアクセスを回避するフィルタリングの利用が義務付けられています。また、子どもの成長や家庭の方針にあわせて閲覧可能な範囲を設定することもできるので、家庭でルール作りをしましょう。

▷問い合わせ 環境・まちづくり推進課



河内弁クイズ

～500円分の図書カードが当たる！～
普段使っている言葉からちょっと珍しい言葉まで、さまざまな問題が登場します。正解者の中から2人に500円分の図書カードを贈ります。

さあ、家族みんなで相談しあって河内弁クイズに挑戦し、河内弁マスターになりましょう！

皆さんに長い間親しまれた河内弁クイズも今月号で最後になりました。5月号からは、新クイズが始まりますので、お楽しみに！

今月の河内弁

「しっくり」の意味と使い方として正しいものは？

- ①意味「湿った」
使い方「袋あけてだいふほっといたから、せんべいがシックリしとる」
- ②意味「真剣に」
使い方「この卒論は時間をかけてシックリ考えた自信作やで」
- ③意味「たくさん」
使い方「寒いからシックリ着込んどかな風邪ひくわ」

▷応募方法 クイズの答え、住所、氏名(ふりがな)、年齢、電話番号、広報に関する意見や好きなページがあれば書き添えて応募してください。

▷宛先 ハガキ：〒585-8585(住所不要)河内町役場秘書企画課 河内弁クイズ係
FAX：(93)4691
Eメール：kouhou@town.kanan.osaka.jp



河内町のカナちゃん

QRコードを携帯電話のカメラ機能で撮影するとEメールアドレスが読み取れて、すぐにメールが送れるよ！
皆さんの応募をお待ちしています♪



▷応募期限 4月15日(当日消印有効)

3月号の広報クイズの正解 ①「屋根の付いた門」

▷当選者 抽選の結果、次の二人に図書カードをお送りします(応募総数13通)。
安居謙一さん(一須賀)、原田つき子さん(東山)



写っている人に写真を差し上げます。希望者は秘書企画課に連絡してください。



ぼくの夢 マイ・ドリーム

高橋 聖也 さん
(中村小学校6年)

ぼくの夢は、レスキュー隊員になることです。なぜ、レスキュー隊員になりたいかというところ、ぼくが五才のとき、東日本大震災で、家にはさまっている人や、津波がきて、とり残されている人を救助しているのをテレビで見て、すごくあこがれをもったからです。その時から、ずっとレスキュー隊員になりたいと思っています。

ぼくは、レスキュー隊員を志し、がんばっていることがあります。それは今年で十一年目になるフルコンタクト空手です。フルコンタクト空手では、しっかりとした基礎体力や精神力をきたえています。家でも体力づくりとしてうで立てふせや、スクワットをしています。

次は、感謝の気持ちを持つことです。ぼくは、いつも大切にしている行事があります。それは亡くなったおじいちゃんとおばあちゃんのお墓参りです。「空手の試合がんばるので応援してね」と心の中で思っています。そして運も味方につけるために初もうでに行き、お守りも買っています。

河南サッカークラブが優秀な成績を収めました

町スポーツ少年団「河南サッカークラブ」の選手たちが、2月に開催されたJA全農杯チピリンピック



2018小学生8人制サッカー大阪府大会(U-11)中央大会に南河内地区代表として出場し、ベスト8になりました。

《クラブ員募集》

5歳～小学6年生を対象に募集。練習日は、第1・3の土・日曜日の午後1時～5時、第2・4の土・日曜日の午前9時～正午です。練習場所は総合運動場(さくら坂)です。

▷問い合わせ 河南サッカークラブ 宮本 ☎(93)5573

籾中天音さん (元町立中学校吹奏楽部) 全日本中学生・高校生管打楽器ソロコンテスト関西大会で優秀な成績

籾中天音さん(元町立中学校吹奏楽部)が、中学3年生の時にフルート独奏で出場した第27回管弦打楽器ソロコンテスト大阪大会で、3位に入賞しました。その結果、第22回全日本中学生・高校生管打楽器ソロコンテスト関西大会(2月25日(日))に大阪音楽大学ミレニアムホールで行われた大会)にフルート独奏で出場し、優秀賞を受賞しました。



かなん句会

春の宵睡魔空気のごと来たる 喜美子

近所に住みしが遠き西行忌 友恵

四阿や今満目の新樹光 庸子

町内のをみなばかりの花の宴 節子

けふ三分花満つる頃又訪はむ 弘子

浪音に春の兆しや琵琶湖畔 千代子

同窓の友との別れ飛花落花 攝子

はらり落つ庭に気配や花椿 君代

遠くより余韻嫋嫋鐘おぼろ 清子

春光や床にくつきり京格子 順子

毎月第一水曜日の午後1時から3時30分まで、中央公民館 工作室で活動しています。

住民健診を受けましょう

健診は、あなたの健康状態を知り、異変にいち早く気づく手助けとなります。自分自身のため、大切な人のため、1年に1回は健診を受け、その結果から生活習慣を見直し、健やかな毎日を過ごしましょう。

対象

河南町に住居登録のある人。特定健康診査以外は加入している医療保険に関係なく受診が可能です。(各健診項目で対象が異なります)。

実施機関

● 集団健診

実施期間…5月～7月のうち13日間

実施場所…河南町保健福祉センター(かなんぴあ)

※左の日程表をご覧ください。

● 医療機関健診

実施期間…5月～翌年3月まで(胃カメラによる胃がん検診は6月～翌年3月まで)

実施場所…指定医療機関

※詳細については広報5月号をご覧ください。

(注意) 集団健診、医療機関健診に関わらず、各種健診は年度を通じて1人1回のみを受診です。

費用

一部の検診で費用負担が必要です。当日、受付で支払ってください。生活保護受給世帯の人には、減免制度がありますので、事前に申し出てください。

～各種健診の注意事項～

特定健康診査以外の健診や検査は保険証の種類に関係なく受診することができます。

< 特定健康診査 >

健診当日に「特定健康診査受診券」(保険年金課から4月以降発送予定)と「国民健康保険被保険者証」を必ず持参してください。

国民健康保険加入者以外の方は、各医療保険者(健康保険組合、政府管掌保険組合、共済組合など)に問い合わせてください。

< 後期高齢者健康診査 >

健診当日に「後期高齢者医療健康診査受診券」(大阪府後期高齢者広域連合から4月以降発送予定)と「後期高齢者医療被保険者証」を必ず持参してください。

< 大腸がん検診 >

申し込んだ人に大腸がん検診問診票、検便キット(2本)を送ります。便を2日分とって**検診当日**に持参してください。

< 乳がん検診 >

「がん予防重点健康教育及びがん検診実施のための指針」の一部改正に伴い、マンモグラフィのみによる乳がん検診を実施します。心臓ペースメーカーを装着している人、V-Pシャント術を受けた人、豊胸術を受けた人、妊娠中または妊娠している可能性のある人、授乳中の人は乳がん検診を受けることができません。

乳がん・子宮頸がん検診は保育付き(無料)!

保育を希望する人は、**申し込みの時に**伝えてください(就学前までの子どもが対象)。

< 胃ピロリ菌抗体検査 >

血液検査で胃の中がピロリ菌に感染しているかどうか検査をします。

胃がんがわかる検査ではありません。町では、生涯1回きりの受診としているため、すでにピロリ菌の検査や除菌などの治療をしたことがある人は、対象外です。

< 胸部CT検査 >

対象

- ①50歳以上の喫煙者で**喫煙指数600以上の人**(*)
 - ②50歳以上の禁煙して5年以内で、禁煙までの喫煙指数が600以上の人
 - ③50歳以上の希望者(喀痰検査は不可)
- ※ただし①②の人を優先します。

*喫煙指数=1日のたばこ本数×喫煙年数(例えば、たばこを1日20本ずつ30年間吸っている人は20本×30年=600となります。)
※胸部CT検査か胸部レントゲン検査のいずれかの受診です。胃がん検診でバリウム服用後のCT検査は1週間以上空ける必要があります。

(喀痰検査の方法)

50歳以上で喫煙指数が600以上の人を対象です。検診当日に喀痰容器を配布し、後日提出してもらいます。

< 胃がん検診 ①バリウム検査 >

検診前日の夕食は午後10時まで済ませてください。検診当日は、起床時から水、たばこ、その他一切の飲食物をとらないでください。

妊娠中または妊娠している可能性のある人、長時間立っていることが困難な人は胃がん検診(胃バリウム検査)を受けることができません。

(薬を内服中の人へ)

検査当日の内服は、内服時間、回数などを主治医と相談してください。主治医から指示されている薬(糖尿病の薬以外)は、予約受付時間の1時間前までにコップ1杯程度の水(約160ml)で飲んでください。

< 胃がん検診 ②胃内視鏡検査(医療機関健診のみ) >

6月1日から、昭和43年以前の奇数年生まれの50歳以上の人を対象に、医療機関で胃がん検診(内視鏡検査)が受けられます。費用は2,000円です。受診は2年に1回で、平成30年度に当検診を受診した人は、平成31年度当検診および集団検診の胃がん検診(バリウム検査)を受診できません。希望される人は町へ申し込んでください(申し込みは5月7日から)。

※①バリウム検査と②胃カメラ検査は重複受診できません。

※抗血栓薬(血液をサラサラにする薬)を服用中などの人は、検査ができない場合があります。詳しくは広報紙同封のチラシを確認してください。

集団健診の流れ

健診の申し込み予約↓予約券・問診票等の送付(5月中旬)↓健診受診↓後日健診結果の通知

集団健診の申し込み方法

全ての健診項目で事前に申し込みが必要(定員になり次第締め切り)。

●予約専用電話による受付

☎(93)45660

▽受付期間 4月9日(月)～13日(金) 午前9時～午後5時30分

※予約専用電話受付期間終了後も随時、健康づくり推進課で予約受付を行います。

※予約の際に次のことをおたずねします。

①氏名、生年月日、年齢、住所、電話番号

②希望する健診日

③希望する健診項目

●予約をしたら：

健診日までに健診当日の受付時間を記載した予約券と問診票を郵送します。必要事項を記入し、健診当日に持参してください。

健診結果通知

1～2か月後になります。同じ日に健診を受けても健診項目により通知日が異なります。

また、特定保健指導対象者へは個別に連絡があります。

▽問い合わせ 健康づくり推進課 健康管理係

【集団健診日程表】 ▷受付時間 午前9時～11時30分 ※乳がん・子宮頸がん検診の受付時間は午後1時30分～3時30分(6月12日(火)のみ午前9時～11時30分)

※年齢はいずれも年度内(平成31年3月31日時点)の年齢。(下記表内の●は実施している健診)

健診項目	対象者	内容	1日の定員	費用	5月					6月				7月		
					23水	24木	25金	27日	28月	29火	12火	27水	28木	29金	1日	2月
特定健康診査	40歳～74歳の 河南町国民健康 保険加入者	問診、身長・体重、腹囲測定、 内科診察、血圧測定、検尿、 血液検査(中性脂肪、HDL コレステロール、LDLコレ ステロール、肝機能、腎機 能、血糖、ヘモグロビンA 1c、貧血)心電図検査と眼 底検査は希望者 ※後期高齢者は腹囲を除く	110人	無料	●	●	●	●	●	●		●	●	●	●	●
後期高齢者健康診査	75歳以上の人				●	●	●	●	●	●		●	●	●	●	●
肝炎ウイルス検査	40歳～75歳の人で 過去に受けていない 人(生涯1回きり)	B型肝炎ウイルス抗原 検査、C型肝炎ウイル ス抗体検査		無料	●	●	●	●	●	●		●	●	●	●	●
胃ピロリ菌抗体検査	40歳以上の人で、過 去ピロリ菌の検査・治 療・除菌等をしていな い人(生涯1回きり)	問診、血液検査 (ピロリ菌抗体検査)		500円	●	●	●	●	●	●		●	●	●	●	●
結核・ 肺がん 検診	胸部レントゲン	問診、胸部レントゲン 検査、喀痰検査(ハイ リスク者のみ)	120人	無料	●	●	●	●	●	●	12日は午前中に乳がん検診・子宮頸がん検診のみ実施	●	●	●	●	●
	胸部CT	問診、胸部CT検査、 喀痰検査(ハイリス ク者のみ)	40人	1,000 円			●	●						●		●
胃がん検診 (バリウム検査)	40歳以上の人 ※医療機関検診の胃が ん検診(胃カメラ検 査)受診者は対象外	問診、胃部レントゲン 検査(バリウム検査)	100人	500 円	●	●	●	●	●	●		●	●	●	●	●
大腸がん検診	40歳以上の人	問診、便潜血検査	120人	無料	●	●	●	●	●	●		●	●	●	●	●
歯科健診	40歳～74歳の人 ※75歳以上の方は後 期高齢者医療歯科 健康診査を受診し てください。	問診、口腔内診査	40人	無料				●		●		●			●	
前立腺がん検診	50歳以上の男性	問診、血液検査(PSA 検査)		無料	●	●	●	●	●	●		●	●	●	●	●
骨粗しょう症検診	40歳以上の女性	問診、超音波による 骨密度測定	60人	500 円		●	●		●	●		●		●	●	●
乳がん検診	40歳以上の女性、2 年毎の受診(昭和53年 以前の奇数年生まれ)	問診、乳房レントゲン 検査(マンモグラフィ 検査)	35人 (◎は 70人)	1,000 円		●	◎		◎		午前◎	●			◎	●
子宮頸がん検診	20歳以上の女性、 2年毎の受診(昭和 の奇数年生まれ及び 平成10年以前の偶 数年生まれ)	問診、視診、内診、 頸部細胞診	60人	500 円			●		●		午前●	●			●	●

※乳がん検診、子宮頸がん検診の昨年対象者で、昨年度受診できず今回検診の受診を希望する人は、健康づくり推進課へご相談ください。

結果説明会を開催します！

集団健診で特定健診・後期高齢者健診を受診した人を対象に、保健福祉センターで結果説明会を2回開催します。健診結果の見方や生活習慣改善のポイントをお伝えします。

4月のスケジュール

(月)～平成31年3月29日(金)
 ※詳しくは、かなん健康マイレージカードを確認してください。
 ▷問い合わせ 健康づくり推進課 健康管理係

男女共同参画講座 「ゆっくり、ゆったり ピラティス講座」

自分らしくのびやかに生きることのできる男女共同参画社会の実現をめざして、次の講座を開催します。

▷日時・内容

回	日程	内容
1	4月24日(火)	リンパマッサージなどでのボディケア
2	5月8日(火)	呼吸とピラティスの基本
3	5月15日(火)	復習と今後の生活につながるピラティス

※時間はいずれも午後2時30分～4時

※全3回シリーズ

▷場所 農村環境改善センター 健康増進室

▷対象

町内在住・在勤・在学の人

▷定員 20人(先着順)

▷講師 丸野かおりさん(ピラティスインストラクター)

▷持ち物 ヨガマットまたはバスタオル(マットの代用)、汗ふきタオル、お茶など

▷応募方法 4月6日(金)午前10時から電話、または人権男女共同社会室窓口で応募してください。

▷応募・問い合わせ 人権男女共同社会室(町住民生活課内)

場所 かなんびあ(保健福祉センター)			※相談や検査に関するプライバシーは守ります。
内容	月日	時間	備考
1歳6か月児健診	4月5日(木)	受付 12:45～13:00	対象 平成28年8月～9月生まれ(個別通知)
健康相談	毎週金曜日	受付 9:00～17:00	育児から生活習慣病や介護に関するあらゆる相談を受け付けます(電話による相談も可) ※4/6農村環境改善センター1階でも実施します(13:00～14:00)
栄養相談	4月16日(月)	受付 9:00～16:00	離乳食から生活習慣病や介護食まで栄養に関する相談を受け付けます(電話による相談も可)(要予約)
4か月児健診	4月18日(水)	受付 12:55～13:00	対象 おおむね4か月児(個別通知) 絵本プレゼント
離乳食講習会(前期)			対象 おおむね4か月児(個別通知) 内容 離乳食の進め方や作り方のお話と展示
育児相談(ベビーしゅっぱぽぽ)	4月24日(火)	受付 9:30～10:00	対象 2か月～12か月児 内容 親子遊び、身体計測、栄養相談、育児相談
場所 富田林保健所 ☎(23)2681			※相談や検査に関するプライバシーは守ります。
こころの健康相談	予約制	9:30～12:15 13:00～17:00	電話で問い合わせてください
エイズに関する相談	月～金曜日(祝日を除く)	9:30～12:15 13:00～17:00	予約は不要です 電話相談も可
血液検査(エイズ・梅毒) 尿検査(クラミジア)	4月4日(水) 18日(水)	13:30～14:30	予約は不要です 匿名での検査も可能 エイズ抗体検査は無料ですが、梅毒血清反応検査、クラミジア抗原検査は手数料が必要な場合と無料の場合があります
血液検査(肝炎ウイルス検査)	4月18日(水)	9:30～10:30	電話で予約してください
血液検査(風しん抗体検査)	(予約制) 4月3日(火) 17日(火)	10:00～11:00	(対象)妊娠を希望する女性またはその配偶者、妊娠している女性の配偶者 ※妊娠を希望する女性が未成年でかつ未婚の場合は保護者同伴のこと
骨髄移植対策推進事業 骨髄バンクドナー登録	(予約制) 4月4日(水)	11:00～12:15	電話で問い合わせてください
飲用水・井戸水検査	毎週月曜日(月曜日が祝日の場合は火曜日)	9:30～11:30	検査手数料が必要 電話で予約してください(予約先:藤井寺保健所) ☎072(952)6165
腸内細菌検査 寄生虫卵検査	毎週月曜日(月曜日が祝日の場合は火曜日)	9:30～11:30	検査手数料が必要
医療機関に関する相談	月～金曜日(祝日を除く)	9:00～12:15 13:00～17:30	
休日診療			
診療科目	場所	診察日	時間
歯科	富田林市立休日診療所 ☎(28)1333 住所 富田林市向陽台1-3-38	日曜日、 祝日、 年末年始	受付 9:00～11:30
内科			受付 9:00～11:30 13:00～15:30
小児科(中学生まで)	富田林病院 ☎(29)1121 住所 富田林市向陽台1-3-36		
子どもの夜間・早朝の急病は 富田林市消防本部 ☎(23)9919へ(病院案内専用) 午後8時から翌朝8時まで小児急病診療を行っています。 (ただし、土曜・日曜・祝日・年末年始は午後4時から翌朝8時まで) 消防本部では当番の病院を紹介し、緊急の場合は救急車で搬送を行います。			
大阪府小児救急電話相談 (午後8時から翌朝8時まで) ☎06(6765)3650…ダイヤル回線・IP電話利用の場合 #8000…携帯電話・NTTプッシュ回線利用の場合 夜間の子どもの急病時、病院に行ったほうがよいかどうか判断に迷った時、小児科医の支援体制のもとに看護師や保健師が電話で相談に応じます(医療行為は行いません)。 「子どもの救急」ホームページ(日本小児科学会)[http://kodomo-qq.jp/]でも、受診判断の目安となる情報を掲載していますので活用してください。			
救急安心センターおおさか(救急医療相談窓口) ☎06(6582)7119…すべての電話 #7119…携帯電話・PHS・プッシュ回線利用の場合			
こころの健康に不安を感じたら 大阪府こころの健康総合センター ☎06(6607)8814 受付時間:平日9:30～17:00 関西いのちの電話 ☎06(6309)1121 受付時間:24時間 365日			

今月のハーブの湯は 女湯4月25日(水)、男湯4月26日(木)

▷時間 午前11時～午後4時30分(受付時間は午後4時10分まで) ▷場所 農村環境改善センター1階 ふいれあいの湯 ▷問い合わせ 健康づくり推進課健康推進係(かなんびあ内)

アウトドアヨガ教室 (前期)

春の朝の澄んだ空気の中で、ゆったりした呼吸と簡単なポーズで全身をほぐします。心と身体をリラックスさせましょう。

▷日時 4月16日(月)、4月23日(月)、5月7日(月) いずれも午前9時～10時

▷場所 かなんぴあ敷地内

※雨天の場合はかなんぴあ屋内

▷対象 町内在住・在勤・在学の18歳以上の人

▷定員 30人(先着順)

▷講師 町スポーツ推進委員

▷参加費 200円/1人(保険代など)

▷持ち物 運動のできる服装、飲み物、タオル、ヨガマット(無料で貸し出しもあります)

▷応募方法 4月2日(月)～13日(金)午後5時までに電話または健康づくり推進課窓口で申し

込んでください。

▷応募・問い合わせ 健康づくり推進課健康推進係

産婦健康診査費用助成を 4月から開始します

4月1日(日)以降に出産した人を対象に、府内の委託医療機関(産科・産婦人科)または助産所で産婦健診を行います。

受診時期は、産後2週間前後に1回目、産後1か月前後に2回目の健診を実施します。受診券は、妊娠届出書提出時に発行します。既に妊娠届出書を提出している人は、3月下旬に個別郵送していません。里帰り出産などで府外で受診する場合にも、費用を助成できる場合がありますので、事前に相談してください。

▷問い合わせ 健康づくり推進課健康管理係

かなん健康マイレージ 事業に参加しよう!

この事業は、住民の皆さんへ健康づくりに対する意識を広く普及することで、積極的に健康づくりに取り組んでもらうことを目的とした事業です。

町が実施している健康診査や健康づくり教室、介護予防教室、おやこ園の行事などに参加することでスタンプをもらい、次に、個人で決めた健康目標を実施して、30ポイント、60ポイント、90ポイント、180ポイントと、ポイントが貯まるごとに参加賞がもらえるものです。

マイレージカードは、健康づくり推進課、高齢障がい福祉課窓口で配布しています。

▷対象 町に住民登録のある人

▷実施期間 4月1日(日)～平成31年3月29日(金)

▷ポイント交換期間 7月2日

おいしく楽しく

健康料理

食生活改善推進協議会
(今月の料理)

～鮭と春野菜の 南蛮漬け～

— 作り方 —

- ①切干大根は水で戻し、食べやすい大きさに切り、さっと茹でる。
- ②新玉ネギ、ニンジン、ピーマンは千切りにし、水にさらす。
- ③鮭は片栗粉をまぶし、フライパンにサラダ油を入れて熱して両面焼く。
- ④(A)を耐熱容器に入れて600wのレンジで1分加熱する。
- ⑤④に③と水気を切った①と②を30分漬けて冷やす。

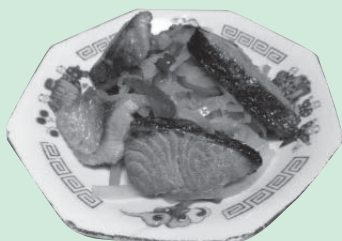

材 料 (4人分) (1人分) エネルギー：209kcal / 塩分：1.2g

鮭(切り身).....	4枚	(A)
片栗粉.....	大さじ4	水..... 60g 酢..... 大さじ2 薄口醤油... 大さじ1・1/3 みりん..... 大さじ1・1/3 鷹の爪..... 少々
油.....	大さじ2	
新玉ネギ.....	半分	
ニンジン.....	半分	
ピーマン.....	2個	
切干大根.....	20g	

栄養士さんの ワンポイントアドバイス

玉ネギやニンジンは年中出回っている野菜ですが、4～5月が旬の時期です。旬の野菜は栄養価が高く、野菜自体の旨みが増すものもあります。また、玉ネギには血液をサラサラにする働きのあるアリシンが含まれていますが、熱に弱いので生の方が効果的に摂取できます。今回は素材の味と栄養成分を活かした、さっぱりとした味付けの一品です。

行政相談

- ▷日時 4月18日(水) 午後1時～3時 ※相談日以外の日でも相談に応じています。
- ▷場所 役場4階 大会議室
- ▷内容 府、町をはじめ、警察や国、独立行政法人、公社などのあらゆる行政についての意見や要望に関する相談
- ▷相談員 行政相談委員
 - ・田毎照隆さん(大ヶ塚106)
☎(93)2691
 - ・仲谷徳雄さん(加納662-1)
☎(93)4434
- ▷問い合わせ 総務課総務係

さくらんぼ相談

日ごろの介護について、介護者(家族)の会「さくらんぼ」の役員が相談に応じます。

- ▷日時 4月26日(木) 午後1時30分～3時
- ▷場所 役場4階 401会議室
- ▷問い合わせ 社会福祉協議会
☎(93)6299

共同募金配分申請の受付 5月1日(火)～18日(金)

平成30年度共同募金配分申請の受け付けを行います。

申請を希望する社会福祉法人、社会福祉団体などは大阪府共同募金会ホームページをご覧ください(<http://www.akaihane-osaka.or.jp>)。また、Eメールでも問い合わせが可能です(ai-kibou@akaihane-osaka.or.jp)。

※件名に「配分申請について」と明記してください。

- ▷問い合わせ 大阪府共同募金会
☎06(6762)8717

不動産鑑定士による 不動産無料相談会

毎年4月1日は不動産鑑定評価の日です。公益社団法人大阪府不動産鑑定士協会が中心となり、次のとおり不動産無料相談会を開催します。

- ▷日時 4月14日(土)、4月26日(木) いずれも午前10時～午後4時(当日午後3時30分までに直接会場へ)
- ▷場所 4月14日(土)：国際障害者交流センター(ビッグ・アイ)1階 中研修室
4月26日(木)：布施駅前市民プラザ5階 大会議室
- ▷申込・問い合わせ 公益社団法人大阪府不動産鑑定士協会
☎06(6203)2100

陸上自衛隊信太山駐屯地 創立61周年記念行事

- ▷日時 4月22日(日) 午前9時～午後3時
- ▷場所 陸上自衛隊信太山駐屯地(和泉市伯太町官有地)
※JR阪和線信太山駅から徒歩15分またはシャトルバス
※駐屯地には、一般来場者駐車場はありません。公共交通機関をご利用ください。
- ▷内容 観閲式、訓練展示、装備品展示、修史館(歴史資料館)開放、体験試乗、音楽・太鼓演奏、子ども広場など
- ▷入場料 無料
- ▷問い合わせ 陸上自衛隊信太山駐屯地広報室
☎0725(41)0090

4月の相談(祝日を除く)

内 容	日 程	時 間	場 所
人権なんでも相談	毎週水曜日	13:00～15:00	役場1階 相談室1
心配ごと相談	月～金曜日	9:00～17:30	役場3階 社会福祉協議会事務局
農地相談	月～金曜日	9:00～17:00	役場2階 農業委員会事務局
就労相談	月～金曜日	9:00～17:00	役場2階 環境・まちづくり推進課
子育て相談	月～金曜日	9:00～17:00	かなんびあ1階 子育てセンター
家庭児童相談	月～金曜日	9:00～17:30	役場1階 こども1ばん課
母子自立支援員出張相談	4月9日(月)	14:00～16:00	役場1階 相談室1
女性・人権相談	月～金曜日	9:00～17:00	役場1階 相談室1 太子町役場 ☎(98)5515 千早赤阪村役場 ☎(72)0081
進路・教育相談	月～金曜日	9:00～17:00	役場1階 教育課
消費生活相談	月～金曜日	9:00～12:00 13:00～16:00	富田林市消費者相談室(富田林市役所1階)☎(25)1000
若者の就労相談	月～金曜日 ※予約制	10:00～17:00	南河内若者サポートステーション☎(26)9441
府政相談	月～金曜日	9:00～18:00	府民案内窓口(府庁別館1階) 電話での問い合わせは、府民お問合せセンター ☎06(6910)8001



春季企画展

「渡来人と群集墳」

～一須賀古墳群を考える～

一須賀古墳群は大阪を代表する古墳時代後期の群集墳です。数多くの発掘調査が行われ、群集墳研究の素材となってきました。調査成果とともに代表的な研究成果をわかりやすく紹介し、古墳時代研究における重要性を伝えます。

▷ **期間** 4月21日(土)～6月17日(日)

▷ **開館時間** 午前10時～午後5時(入館は午後4時30分まで)

▷ **休館日** 月曜日(ただし、4月30日(月・祝)は開館、5月1日(火)は休館。)

▷ **場所** 特別展示室

▷ **観覧料** 一般：430円[340円]、65歳以上・高校生・大学生：330円[260円]、中学生以下・

障がい者手帳を持っている人(介助者含む)：無料([]内は20人以上の団体料金)

《さくらまつり》

約400本のソメイヨシノを植樹している近つ飛鳥風土記の丘を桜の名所とし、南河内地域の活性化を目的としたイベントです。ワークショップや複数の物産展、模擬店が催されます。開催期間の4月1日(日)は展示室入館無料です。

▷ **イベント時間** 午前10時～午後3時30分

《入門講座

「古墳の終わりと火葬の始まり」

▷ **日時** 4月14日(土) 午後2～3時

▷ **場所** 博物館地階ホール

▷ **講師** 森本徹さん(副館長兼学芸課長)

▷ **定員** 200人

▷ **参加費** 200円もしくは入館手続きが必要。

《こどもファーストデイ

「親子でものづくり

「こなんつくるで！」

▷ **日時** 4月21日(土) 午後1時

30分～3時(時間内随時受付)

▷ **場所** 博物館1階ロビー

▷ **対象** 中学生以下のこどもとその保護者

▷ **参加費** 100円

《土曜講座

装身具から考える古墳の被葬者

～一須賀古墳群の装身具～

▷ **日時** 4月28日(土) 午後2時～3時

▷ **場所** 博物館地階ホール

▷ **講師** 廣瀬時習さん(総括学芸員)

▷ **定員** 200人

▷ **参加費** 200円もしくは入館手続きが必要。

《古墳の森コンサート》

南河内地域の高校生による野外アコースティックライブコンサートが開催されます。

▷ **日時** 4月29日(日・祝) 午後1時～4時30分

▷ **場所** 博物館屋上階段広場(雨天時は地階ハイビジョン前)

▷ **観覧料** 無料

▷ **問い合わせ** 府立近つ飛鳥博物館 ☎(93)8321

春の全国交通安全運動 4月6日(金)～15日(日)

今回の運動では、次の4つを重点目標としています。

▷ 子供と高齢者の安全な通行の確保と高齢運転者の交通事故防止

新年度になり、入学や進級を迎える4月以降に小学生の歩行中・自転車乗車中の交通事故が増加する傾向があります。また、高齢者の交通死亡事故・高齢運転者による交通事故が多発していますので注意しましょう。

▷ 自転車の安全利用の推進

スマートフォンやイヤホンな

どを使用しながらの自転車の運転は大変危険です。交通ルールと交通マナーを守りましょう。

▷ シートベルトとチャイルドシートの正しい着用の徹底

全ての座席のシートベルトチャイルドシートは、正しく着用しましょう。

▷ 飲酒運転の根絶

富田林警察署管内の市町村では、飲酒運転撲滅宣言を行っています。「飲酒運転は、しない・させない」を徹底しましょう。

▷ **問い合わせ** 富田林警察署 ☎(25)1234

ボランティアサロンへ 気軽にお越しください

▷ **日時** 4月12日(木) 午前10時～正午

▷ **場所** かなんぴあ2階 ボランティアルーム

▷ **内容** さわり織りのネックレス作り、ボランティアに関する情報交換や相談

▷ **費用** 実費

▷ **問い合わせ** 町ボランティアセンター(町社会福祉協議会内)

☎(93)6299

花の文化園の催し

《お花見フェス》

ソメイヨシノなど、いろいろな種類のサクラを楽しむことができます。また、芝生広場ではコタツを4台ほど設置(予約不要・無料)しますので、コタツに入ってサクラのお花見ができます。

▷開催期間 4月7日(土)、4月8日(日)

《花いっぱい街づくり

ボランティア養成講座》

花の文化園の草花や樹木に触れながら、実践を通じて園芸の基礎知識と年間の管理方法を学べます。

講座終了後は、花いっぱいの街づくりボランティアとして、園内で植物管理や見どころガイド、来園者に向けた講習会など多岐にわたり活動することができます。

※園内でのボランティア活動を希望する場合は、事前に花の文化園まで連絡してください。

▷講座日程 5月～平成31年3月まで(月1回または2回、合計12回)予定

▷定員 50人(応募多数の場合は抽選)

▷参加費 無料(入園料は別途必要で、昼食は自己負担)

▷応募方法 園内で配布(HPからダウンロードも可能)する申込書に必要事項を記入し、花の文化園あてに郵送またはFAXしてください。園内の応募箱への投函や、メールでの応募も可能です。

▷応募期限 4月22日(日)

《写真コンテスト作品募集》

花の文化園内で写真を撮影することや、その作品を鑑賞することを通じて、花とみどりへの興味や関心を高めることを目的に、花の文化園の良さを発見できる作品を

募集します。

応募作品は8月下旬～9月中旬(予定)の期間、花の文化園イベントホールで展示する予定です。

▷応募作品 花の文化園で撮影した花の写真、または、花の文化園の風景写真で、1人2点まで応募できます(組写真不可、未発表のものに限る。デジタル作品も応募可能ですが、合成・修正は不可)。写真のサイズは四つ切りのみです(ワイド可)。その他の条件については、募集要項を確認してください。

▷募集期間 4月1日(日)～5月31日(木)(必着)

※募集要項および応募票は、入園ゲートで配布予定。

《幼児・小中学生花の絵画展作品》

中学生以下の人を対象に、花の文化園が配布する画用紙に描いた、花の文化園内の花や花のある風景の絵画作品を募集します。

応募作品は平成31年1月5日(土)～2月3日(日)の期間、花の文化園イベントホールで展示する予定です。

▷応募作品 花の文化園内で描いた草花や花木など植物全般、花のある風景の作品で、1人1点のみ応募できます。使用画材は水彩絵の具、クレパス、クレヨン、サインペンなどです。応募作品は、画用紙の裏面に必要事項を記入のうえ花の文化園まで持参または送付して下さい。なお、団体で応募される場合は、出品一覧も提出してください。その他については、募集要項を確認してください。

▷募集期間 4月1日(日)～9月9日(日)(必着)

※募集要項および画用紙は、4月1日(日)～8月31日(金)の期間に入園ゲートで配布予定。

《4月の見ごろの花》

▷上旬～中旬 チューリップほか

▷中旬 シダレザクラ

▷中旬～下旬 ノムラモミジほか

▷中旬～5月上旬 サクラソウ

※その年の天候などにより多少前後する可能性があります。

▷問い合わせ 府立花の文化園(河内長野市高向2292-1)

☎(63)8739 FAX(63)8741

ラ・フォレストの催し

《上達が実感できる

野鳥のぬりえ教室》

ぬりえをしてみたいと思うけど思い通りに描けない、ただ色を塗るだけでは物足りないなどと思いませんか。色や形、光の仕組みを理解して絵を描けるように、講師が分かりやすく教えます。特別に用意された下絵と専門家が使用する色鉛筆を使って、野鳥を描いてみましょう。

▷日時 4月22日(日) 午前11時～午後0時30分

▷場所 ラ・フォレスト(千早赤阪村大字東阪1238-5)

▷講師 ひるねさん(絵本作家)

▷定員 20人(先着順)

▷参加費 1,000円(材料・資料代)

▷持ち物 特になし

▷応募方法 4月5日(木)午前10時から電話で応募してください。

▷応募・問い合わせ ラ・フォレスト(南河内林業総合センター)

☎(72)0090

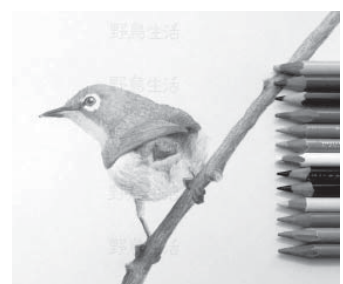

新着本紹介



その他の新しい本

- ・イザベルに薔薇を
うんじょうんげ
- ・雲上雲下
- ・定年オヤジ改造計画

(伊集院 静 著)
(朝井 まかて 著)
(垣谷 美雨 著)

Pickup



しゅら
修羅の都
いとう じゆん 著

武士の世をつくる！
平家討伐、奥州制圧、
京都との駆け引き…。
頼朝と政子が作り上げ
た武家政権の光と影を
描き、頼朝晩年の謎に
も迫る時代長編。

Pickup



かん
完パケ!
ぬかが みお
額賀 滯 著

経営難で閉校が噂さ
れる武蔵映像大学で、
卒業制作の映画を撮れ
るのは、たった一人。
監督志望の安原と北川
は、コンペでガチンコ
勝負することに。撮影
は、前途多難の幕開け
となったが…。苦悩と
成長の青春ストーリー。

- ・額を紡ぐひと (谷 瑞恵 著)
- ・そして、バトンは渡された (瀬尾 まいこ 著)

《大宝分室》

- ▷開室時間 水・木曜日 午後1時～4時、土・日曜日
午前9時～正午と午後1時～4時
- ▷休室日 毎週月・火・金曜日
～春休み期間の開室時間のお知らせ～
4月1日(日)～4月7日(土)は、午前9時～正午と午

後1時～4時の開室となります。

《町立図書館》

- ▷開館時間 午前10時～午後6時
- ▷休館日 毎週月曜日(月曜日が祝日の場合はその
翌日が休館日となります)。
- ▷問い合わせ 図書館 ☎(93)6222

町体育協会 バウンドテニス連盟 町民オープンデー開催!

バウンドテニスは、年齢に関係なく楽しめるようテニスを小型化した屋内スポーツです。また、各団体のオープン大会や全日本選手権大会に挑戦することもできます。スポーツに少しでも興味のある人、何か運動してみたいと思っている人は、ぜひ一度体験してみませんか。

参加希望の人は、事前に連絡してください(参加無料)。

▷日時 4月15日(日) 午前10時～午後3時の間で都合の良い時間

▷場所 ぷくぷくドーム

▷持ち物 運動のできる服装、運動靴(上履き)、タオルなど
※活動中のケガなどの責任は、連盟では負えません。

▷申込・問い合わせ

バウンドテニス連盟 稲岡
☎090(8826)5934
または、ぷくぷくドーム
☎(93)8866

グラウンド・ゴルフ 2月大会結果 4月大会参加者募集

《2月大会結果》

優勝 石垣富夫さん
準優勝 武田晴子さん
第3位 玉手幹夫さん

《4月大会参加者募集》

▷日時 4月26日(木) 午前9時受付、9時15分開会式

※予備日4月27日(金)

▷場所

町立グラウンド・ゴルフ場

▷参加費 200円/1人(使用料・保険料など)

※申込締切後のキャンセルはキャンセル料が発生しますので注意してください。

▷申込方法 4月18日(水)午後5時までにぷくぷくドームへ電話またはFAXで申し込んでください。

▷申込・問い合わせ

ぷくぷくドーム ☎(93)8866
FAX(93)8833

バリアフリー2018

高齢者や障がい者の快適な生活を提案する総合福祉展を開催。

▷日時 4月19日(木)～21日(土)
午前10時～午後5時

▷場所 インテックス大阪(大阪市住之江区南港北1-5-102)(地下鉄・ニュートラム「中ふ頭駅」下車すぐ)

※身体障がい者用優先駐車場あり

▷内容 「介護・福祉」、「慢性期医療・高齢者医療」、「看護・訪問看護」、「在宅医療」の総合見本市(特別企画:施設設備、感染対策、介護と医療の食、見守り支援、介護ロボット、高齢者支援サービス、リハビリ・ヘルスケア、看護支援システム、ホスピタルゾーンも展示)

※「慢性期医療展2018」、「看護未来展2018」、「在宅医療展2018」も同時開催します。

▷参加費 無料

▷問い合わせ 各展示事務局(電話番号共通)

☎06(6944)9913

<http://www.tvoe.co.jp/bmk/>

河南町オレンジチーム (認知症初期集中支援チーム)

オレンジチームとは、認知症サポート医と医療・介護の専門職がチーム員となり、認知症の「早期発見・早期支援」を目指して活動する認知症専門チームで、4月から河南町にも設置します。

認知症になっても住み慣れた地域でいきいきと生活できるよう、チームで本人とその家族をサポートします。

Q. どのようなことをするの？

A. チーム員が自宅を訪問し、本人や家族の心配なこと、困っていることなどの話を伺います。専門医療機関や介護サービス事業者などと連携し、地域で安心して生活できるよう、包括的・集中的に支援します。

Q. 対象者は？

A. 在宅で生活している、40歳以上の認知症が疑われる人、または認知症の人で、以下のいずれかに該当する人

- (1) 医療サービスや介護サービスを利用していない人
- (2) 認知症の症状が強く、どのように対応したらよいのか困っている人

Q. どこに相談したらいいの？

A. 町地域包括支援センターまで

▷ **問い合わせ** 地域包括支援センター (高齢障がい福祉課内)



オレンジチーム支援の流れ



相談受付

- ・ 地域包括支援センター内の「河南町オレンジチーム」に相談してください。

【相談内容の例】

- ・ 「認知症ではないかと思うが本人が受診してくれない」
- ・ 「認知症の症状(物忘れ、時間や場所がわからなくなる、怒りっぽくなったなど)があり、どのように対応したらよいかわからない。」
- ・ 「認知症だった場合、介護や医療のサービスを受けるにはどうすればいいかわからない。」

家庭訪問

- ・ 認知症専門の知識を持ったチーム員が自宅訪問します。認知症の疑いがある本人とその家族から詳しく話を聞きます。

支援の実施

- ・ チーム員が介護サービス事業所や医療関係者などと連携し、様々なサポートを行います。

【サポートの例】

- ・ 認知症の症状に応じた対応方法や、今後の予測についての検討
- ・ 必要な医療や介護サービスを検討・調整
- ・ 必要に応じて専門医療機関受診のための調整(サポート医からの紹介状発行や受診予約など)や支援を行います。

支援終了

- ・ 初期集中支援終了後は、適切な支援機関に引き継ぎをし、必要に応じて再度相談することができます。

春の地域安全運動

4月18日(水)～27日(金)までの間「春の地域安全運動」が開催されます。

「みんなで力を合わせて

安全・安心まちづくり

をメインスローガンに、今年は「特

殊詐欺の被害防止」、「子どもや女性を対象とする犯罪の被害防止」、「自動車関連犯罪及びひったくりの被害防止」を重点項目に、また、「その電話 本当にあなたの息子さん?」、「キャッシュカードは渡さない 暗証番号は教えない」、「地域の輪 みんなで守ろう

子どもの未来」、「カギ締めて 荷物残さず からっぽに」、「きいつけや～ あんたのことやで そのバッグ」をサブスローガンに実施します。

▷ **問い合わせ** 危機管理室安全安心係

愛犬に狂犬病予防注射を！ ～4月集合注射のご案内～

- ▷対象 生後3か月以上の犬
- ▷受ける回数 1回(毎年)
- ▷手数料 3,250円
- ▷4月の集合注射で、狂犬病予防注射ができなかった、または新しく犬を飼いはじめた場合

- ・狂犬病予防注射をかかりつけの動物病院などで受けてください。注射後は、獣医師が証明する「狂犬病予防注射済証」を持って、住民生活課で注射済票の交付を受けてください(注射済票交付手数料550円)。
- ・犬の登録は、年間いつでも住民生活課で受け付けています(登録手数料1頭3,000円)。
- ・飼っている犬が死亡した、または登録事項に変更があった場合は届け出てください。

▷問い合わせ 住民生活課衛生係

日程	地区名	場所	時間	
4月10日 (火)	東山・一須賀・大ヶ塚・山城	石川公園	10:00~10:45	
	白木・今堂・長坂・寺田	旧中央公民館前(消防署南側)	11:00~11:30	
	芹生谷	芹生谷地区老人集会所前	13:00~13:20	
	中・馬谷	中地区老人集会所前	13:30~14:00	
雨天時は 4月17日 (火)に 延期。	神山	神山地区 新だんじり小屋横	14:15~14:45	
	寛弘寺	寛弘寺コミュニティセンター前 (旧集会所)	15:00~15:30	
4月11日 (水)	さくら坂1・2丁目	さくら坂中央公園内	9:30~10:30	
	さくら坂3・4丁目・南	さくら坂中央公園内	10:30~11:30	
	大宝2・3丁目	ネオポリス公園内	13:00~14:20	
雨天時は 4月18日 (水)に 延期。	大宝1・4・5丁目	大宝中央公園内	14:40~16:00	
	4月12日 (木)	南加納	南加納地区老人集会所前	9:30~9:50
北加納		北加納バス停前	10:05~10:25	
平石		平石地区老人集会所前	10:40~11:00	
持尾		持尾地区集落センター前	11:15~11:35	
雨天時は 4月19日 (木)に 延期。		鈴美台1丁目	鈴美台1丁目地区集会所前	13:00~13:30
		鈴美台3丁目	鈴美台3丁目地区集会所前	13:45~14:10
		下河内・弘川	下河内地区老人集会所前	14:30~14:55
		上河内	上河内地区老人集会所前	15:05~15:25
青崩	青崩地区集落センター前	15:40~16:00		

※ 小雨決行。雨天などによる実施の有無の問い合わせは、下記の時刻に住民生活課まで問い合わせてください。
・午前部 当日の午前9時以降 ・午後部 当日の午後0時30分以降

環境・衛生

届きましたか？ ごみシール

4月から使用のごみ処理券(無料シール)は届いていますか。

「まだ届いていない」「シールの枚数が異なる(表参照)」という場合は、住民生活課衛生係へ連絡してください。

《住民登録をしていない人は》

町内在住でも住民登録をしていない人には、シールは届きません。印鑑と町内在住を証明するもの(水道・電気代の領収書など)を持って、住民生活課で申請手続きをしてください。

ごみの種類	世帯人数	シールの種類と色	配布するシールの枚数
もえるごみ	1人~2人	もえるごみ	110枚
	3人~4人	専用(無料)	220枚
	5人~6人	シール(深緑色)	280枚
	7人以上	シール(深緑色)	340枚
もえないごみ(粗大ごみ)	全世帯一律	粗大ごみ専用(無料)シール(うぐいす色)	36枚

《次のことに注意してください》

- ・今回の配布枚数は、1年分です。ただし、有効期間は、2年間(平成30年4月1日~平成32年3月31日)です。
- ・前回(昨年3月)に配布したシールも、平成31年3月31日まで

使用できます。

- ・シールの色が変わりました。
- ▷問い合わせ 住民生活課衛生係

危機管理

緊急地震速報について

4月25日(水)午前11時ごろに、全国瞬時警報システム(Jアラート)の一斉情報伝達訓練放送を行います。防災行政無線のスピーカーから試験放送が流れます。

試験放送ですので、皆さんには特に行動などをしていただく必要はありません。詳しくは問い合わせてください。

▷問い合わせ 危機管理室安全安心係

割った金額となります。

特別徴収(年金からの天引き)の世帯の場合の仮算定保険料は、4・6・8月分であり平成30年2月に納付した保険料相当額になります。なお、本算定後に10月分以降の保険料で金額を調整します。

保険料を決定するには、世帯の所得状況を正確に把握する必要があります。所得の申告をしていないと、法定軽減基準に該当する世帯であってもその判断ができず軽減されませんので、所得がないなど申告の義務がない人も必ず申告してください。

▷問い合わせ 保険年金課国民健康保険係



国民年金

厚生年金などの資格喪失後は国民年金へ

20歳以上60歳未満の人が、退職などにより厚生年金や共済年金の資格を喪失した場合は、その日から国民年金に加入して保険料を納めることになります。

資格喪失前に被扶養者であった配偶者も、同じく国民年金に加入する必要があります。加入の手続きは町保険年金課で行いますので、年金手帳、退職日が分かる書類、印鑑を持って、窓口にお越しください。

退職や失業により国民年金保険料の納付が困難な人は、保険料の納付を免除する申請制度がありますので、雇用保険受給資格者証または離職票を持って、相談してください。

▷問い合わせ 保険年金課国民年金係

地域公共交通2月の利用者数

町内の移動に大変便利なカナちゃんバス・やまなみタクシーを利用してください。運行ルートや時刻表、乗車券の購入、サポーター認定などは、町ホームページまたは利用ガイドをご覧ください。(単位：人)

カナちゃんバス(北部)	カナちゃんバス(南部)	やまなみタクシー(A)	やまなみタクシー(B)	合計
1,414	1,609	75	114	3,212

※利用状況によっては、路線の変更、休止やバス停の廃止など見直しを行います。

▷問い合わせ 総務課総務係

国民年金保険料が改定されます

平成30年度の国民年金保険料が月額16,340円に改定(29年度保険料から150円の引き下げ)されました。国民年金は、日本国内に住む20歳以上60歳未満の人全員が加入する公的制度です。保険料は必ず納めましょう。

《お得な前納制度を利用ください》

保険料を前納すると下表のような割引があります。

・1か月分の早割制度

通常の振替日は翌月末ですが、当月末に振り替えます。

※早割制度は口座振替のみ適用

・6か月分の前納

4月分から9月分までの保険料を4月末までに納め、10月分から翌年3月分までの保険料を10月末までに納めます(口座振替の場合はそれぞれ4月末と10月末に振り替えます)。

・1年分の前納

4月分から翌年3月分までの保険料を4月末までに納めます(口座振替の場合は、4月末に振り替えます)。

・2年分の前納

4月分から翌々年3月分までの保険料を4月末に振り替えます(口座振替の場合は4月末に振り替えます)。

※ただし、口座振替による平成30年度から2年分の前納、平成30年度1年分の前納、4月分から9月分の6か月分の前納の受付は2月末で終了しました。

※現金前納の場合、6か月分、1年分以外でも、希望月から翌年3月までの前納ができます。

※月末が休日の場合は、翌営業日が振替日または納付期限となります。

▷問い合わせ 天王寺年金事務所 ☎06(6772)7531

または保険年金課国民年金係

納付方法	1か月分	6か月分	1年分	2年分
現金支払(月々)	16,340円	98,040円	196,080円	393,000円
現金支払(前納) 【割引額】		97,240円 【800円】	192,600円 【3,480円】	378,580円 【14,420円】
口座振替(前納) 【割引額】	16,290円 【50円】	96,930円 【1,110円】	191,970円 【4,110円】	377,350円 【15,650円】



後期高齢者医療保険 後期高齢者医療保険

歯科健康診査・健康診査・ 人間ドック費用の助成

～大阪府後期高齢者医療広域連合
からのお知らせ～

《歯科健康診査》

平成30年4月から、歯や歯肉の状態、口腔衛生状態などをチェックし、口腔機能の低下や肺炎などを予防するため、歯科健診を実施します。4月中旬ごろに「歯科健診実施登録歯科医院リスト」を送付します(年度途中で新たに75歳になる人には、誕生月の翌月初めに順次送付)。

広域連合が指定する歯科医院で、年度中(4月1日から翌年3月31日まで)に1回、無料で受診することができます。受診の際は、事前に歯科医院へ問い合わせのうえ、被保険者証を忘れずに持参してください。

※長期入院中や施設入所中の人、介護予防事業における口腔ケアなどの歯科保健事業の対象となる人は、歯科健診の対象外

《健康診査》

糖尿病などの生活習慣病の早期発見のため、健康診査を実施しています。4月下旬ごろに「健康診査受診券」を「受診券在中」の記載のある封筒にて送付します(年度途中で新たに75歳になる人には、誕生月の翌月初めに順次送付)。

受診券が手元に届いたら、広域連合が指定する医療機関などで、受診券に記載された有効期限までに無料(年度中に1回)で受診することができます。受診の際は、事前に医療機関などへ問い合わせのうえ、受診券と被保険者証を忘れずに持参してください。

※長期入院中や施設入所中の人健康診査の対象外

《人間ドック費用の一部助成》

人間ドックを受診した場合、費用の一部を助成しています。

費用の助成の申請は、町保険年金課窓口で受け付けます。助成は年度中(4月1日から翌年3月31日まで)に1回限りで、上限は26,000円です。

▷申請に必要なもの

- ①人間ドックの領収書
- ②人間ドック検査結果通知書(検査項目が確認できるもの)
- ③被保険者証
- ④通帳など口座情報がわかるもの
- ⑤印かん

▷問い合わせ

大阪府後期高齢者医療広域連合
給付課 ☎06(4790)2031
または町保険年金課老人医療係



税

固定資産課税台帳の 閲覧と縦覧帳簿の縦覧

《課税台帳の閲覧》

所有者本人の課税内容を確認するため、評価額、課税標準額などを閲覧することができます。

▷閲覧できる人 納税義務者、納税義務者と同居の親族または納税義務者から委任された代理人、納税管理人、相続人、借地・借家人など

▷閲覧期間 4月2日(月)以降の午前9時～午後5時30分(土・日曜日、祝日を除く)

《縦覧帳簿の縦覧》

自己の固定資産税の評価額が適正であるかどうかを判断するために、縦覧により類似する固定資産の評価額と比較することができます。ただし、個人情報保護のため所有者名や課税内容(課税標準額や税額など)は縦覧できません。

▷記載内容

- 土地：土地の所在、地番、地目、地積、価格
- 家屋：家屋の所在、家屋番号、種類、構造、床面積、価格

▷縦覧できる人

- 土地価格等縦覧帳簿：町内に土地を所有する納税義務者
- 家屋価格等縦覧帳簿：町内に家屋を所有する納税義務者

※上記以外で、納税義務者の同居の親族または納税義務者から委任された代理人、納税管理人、相続人は縦覧できます。

▷縦覧期間 4月2日(月)～5月31日(木)午前9時～午後5時30分(土・日曜日、祝日除く)

※閲覧、縦覧とも本人確認できるもの(運転免許証など)を持参してください。

▷問い合わせ 税務課固定資産税係



国民健康保険

平成30年度 仮算定分 保険料納付通知書を送付

平成30年度国民健康保険料の仮算定納付通知書(4～6月分)を送付します。国民健康保険料は、前年中の所得を基準に算定しますが、4月時点では前年中の所得がまだ確定していません。そのため、平成30年3月31日現在で国保に加入している世帯の平成29年度の保険料を基準に、暫定的に保険料を賦課します。これが仮算定保険料です。

なお平成30年度の国民健康保険料は、7月に改めて賦課決定し通知します(本算定保険料)。7月から翌年3月までの各月の保険料は、本算定保険料額から仮算定保険料額を差し引いた残りの金額を、7月以降の納期の回数である9で

親と子の自然観察会



子どもたちに自然の恵みの大切さを感じてもらうため、花畑づくりや、ホタルやカワニナなどの水生生物の観察会を実施します。親子で参加しませんか。

▷実施期間 5月～翌年3月まで
(数回実施)

▷活動場所 町内各地

▷内容(予定)

- ①花畑を作ろう・育てよう
- ②ホタル・カワニナを探そう
- ③町の木である桜を植えよう

▷対象 町内在住の小学生とその保護者

▷参加費 無料

▷応募方法 4月27日(金)までに電話または環境・まちづくり推進課窓口へ応募してください。

▷応募・問い合わせ 環境・まちづくり推進課美しいまち係

放課後子ども教室

《パンを焼こう(前期)》

ウインナーパン、マヨネーズパン、クッキーなどみんなで楽しく作ります。

▷日時 5月～10月(8月を除く)の毎月第2土曜日 午前9時30分～11時30分(全5回)

▷場所 かなんびあ2階 調理室

▷定員 20人

▷参加費 全5回で1,000円(参

加負担金)

※後期(11月～3月)は、広報かなん10月号で募集します。

《元気クラブ》

ドッジボールなどの球技や、おにごっこのような集団遊びなどをします。

▷日時 5月～3月(8月を除く)の毎月第2土曜日 午後1時30分～3時(全10回)

▷場所 ぷくぷくドーム

▷定員 20人

▷参加費 全10回で300円(参加負担金)

《描こう 作ろう》

陶芸や工作、絵画などの創作活動を行います。

▷日時 5月～3月(8月を除く)の毎月第3土曜日(10月・11月分は第4土曜日) 午前9時30分～11時30分(全10回)

▷場所 中央公民館1階 工作室

▷定員 16人

▷参加費 全10回で1,000円(参加負担金)

《サイエンス・チャレンジ》

昆虫や植物、水生生物の観察や実験を行います。また、科学の分野も楽しく学びます。

▷日時 5月～3月の毎月第3土曜日(10月と11月は第4土曜日) 午後1時30分～3時30分(全11回)

▷場所 中央公民館1階 工作室

※内容により日時、場所を変更する場合があります。

▷定員 20人

▷参加費 全11回で1,000円(参加負担金)

～各教室の応募について～

▷対象 町内在住の小学生(原則、全日程参加できる人)

▷応募方法 往復ハガキの往信用裏面に住所、参加者の氏名(ふ

りがな)、学年、電話番号、緊急連絡先、参加したい教室名を、返信用表面には返信先の宛名を記入し、〒585-8585(住所不要)河南町教育委員会教育課「放課後子ども教室」係へ応募してください(町立中央公民館窓口でも受け付けます。官製ハガキを持参してください)。

※応募多数の場合は抽選。

※各小学校で実施する「放課後子ども教室」は、学校から配布するプリントをご覧ください。

▷応募期限 4月20日(金)(必着)

▷応募・問い合わせ 町立中央公民館(やまなみホール)

☎(93)6222

手話教室を開催します

手話を覚えて、聴覚障がいや言語障がいのある人とコミュニケーションを取りませんか。

▷日時 4月24日(火)～12月4日(火)の毎週火曜日(8月14日(火)を除く) 午後7時～8時30分(全32回)

▷場所 大宝地区公民館

▷対象 手話に興味のある人

▷定員 20人(先着順)

▷講師 手話サークル「たけの子」小田良光さん、村元弘子さん、泉谷知左子さん

▷参加費 3,240円(「手話を学ぼう手話で話そう」テキスト代)

▷応募方法 高齢障がい福祉課まで電話またはFAX(93)4691で応募してください。

▷応募期限 定員になるまで随時受付

▷応募・問い合わせ 高齢障がい福祉課社会福祉係



河南町協働のまちづくり 推進会議住民委員募集

住民、議会、町が手を取り合っ
て協働のまちづくりを進めるため、
町では、平成26年4月に「かなん
まちづくり基本条例」を施行しま
した。

この「かなんまちづくり基本条
例」についての意見や協働による
まちづくりの推進について審議す
ることを目的に「河南町協働のま
ちづくり推進会議」を設置します。
住民の皆さんの意見をまちづくりに
反映するために委員を募集しま
すので、ぜひ応募してください。

▷募集人数 4人

▷任期 平成31年3月31日(日)
予定

▷会議開催 今年度中に3回程度
予定(事前面談あり)

▷委員報酬 7,000円/会議1回

▷応募資格 4月1日現在で、次
の項目すべてに該当する人

- (1)町内に在住・在勤・在学の人
- (2)満18歳以上の人
- (3)協働に関心がある人
- (4)国および地方公共団体の議
員または常勤職員でない人
- (5)平日の昼間に開催する会議
に出席できる人

▷応募方法 秘書企画課窓口また
は町ホームページで配布する応
募用紙に必要事項を記入のうえ、
応募(持参、郵送、FAX、メール)
してください。

▷応募期限 4月27日(金)

※応募期限当日の消印有効

▷選考方法 書類選考

▷応募・問い合わせ 秘書企画課
秘書企画係

河南町立学校給食運営 委員会の公募委員募集

▷募集人員 2人

▷応募資格 平成30年4月1日現
在、町内在住の18歳以上の人
で、町学校給食運営委員として
学校給食センターの運営に関す
る重要な事項の審議について参
画する意欲のある人。ただし、
町職員および町議会議員、国ま
たは地方公共団体の常勤職員、
他の町附属機関などの公募委員
を除きます。

▷任期 5月1日(火)～平成31年
4月30日(火)

▷会議の開催 年2回程度の委員
会(主として平日に開催)。ただ
し、審議事項が発生した場合は
増えることがあります。

▷応募方法 学校給食センターで
配布(町ホームページでダウン
ロード可)する町学校給食運営
委員会運営委員応募書に必要事
項を記入し、「河南町の学校給
食」をテーマにした作文(400
字程度)を添えて郵送(〒585
-0014 河南町大字白木
1245番地)または学校給食セ
ンター窓口で応募してください。

▷応募期間 4月2日(月)～20
日(金)午後4時30分

※郵送の場合は、4月20日(金)
必着です。

▷応募・問い合わせ 学校給食セ
ンター ☎(93)6310



男女共同参画 フォト作品を募集

「女性も男性も自分らしく」を
テーマに、男女共同参画ニュース
に掲載する写真を募集します。

▷応募要件 町内で撮影した写真
で、仕事場やボランティア活動、
趣味や娯楽、日常生活など、女
性と男性がともにいきいきと活
動している様子、きらりと輝い
ている表情の作品(1人2点ま
で)。作品の大きさは、六つ切
りか四つ切りです。デジタル
データでの応募も可能です。

▷応募資格 町内在住・在勤・在
学の人または町内の団体に所属
している人(プロ・アマは問い
ません)。

▷応募方法 住所、氏名、年齢、
電話番号、作品タイトル、撮影
日時・場所を明記し、〒585
-8585(住所不要)河南町人権
男女共同社会室へ郵送または持
参してください。メールでの応
募も可能です。

※応募者全員に記念品を、応募写
真が男女共同参画ニュースに掲
載された場合は、図書カードを
贈呈します。詳しくは、町のホー
ムページまたは住民生活課で配
布するチラシをご覧ください。

▷応募期間 4月1日(日)～平成
31年3月31日(日)

※随時受付

▷応募・問い合わせ 人権男女共
同社会室(町住民生活課内)



下水道

下水道事務の広域連携が始まります

4月1日から富田林市、太子町、河南町、千早赤阪村の4市町村で、下水道事務の広域化を進めていくことになりました。主な相互連携の内容として、各種計画の共同研究や業務の集約などの共同処理に取り組んでいきます。

4市町村が共通して抱える様々な課題に対して共同で取り組み、これまで以上に安定した下水道運営を目指します。

▷ **問い合わせ** 上下水道課下水道総務係

学校

進路・教育相談 奨学金の在学募集

《進路・教育相談》

▷ **日時** 月～金曜日(祝日を除く) 午前9時～午後5時

▷ **場所** 役場1階 教育課

《奨学金の在学募集》

高校、高等専門学校、専修学校、大学などで春に在学募集があります。

～大阪府育英会奨学金～

▷ **対象** 高校、高専、専修学校など

▷ **資格** 保護者が府内に住所を有し、市町村民税所得割額(保護者合算)が、下記の基準を満たしている人

▷ **市町村民税所得割額の要件・貸付額**

・**国立または私立学生** 市町村民税所得割額が251,100円未

満の人。授業料実質負担額+10万円までの額。

・**私立学生のみ** 市町村民税所得割額が251,100円以上347,100円未満の人。24万円までの希望する額を貸付可能(授業料実質負担額内)。

～日本学生支援機構奨学金～

▷ **対象** 大学、短大、高専、専修学校など

▷ **奨学金**
貸与型：第一種奨学金(無利息)、第二種奨学金(利息付)

※給付型奨学金もあります。

※申し込み時期・資格・貸付額などの内容の詳細は、在学する学校に確認し、申請などの手続きを行ってください。

※制度改正などにより内容が変更となる場合があります。

※他にも奨学金給付金・貸付制度がありますので教育課へ問い合わせください。

▷ **問い合わせ** 教育課学校教育係

おやこ園 4月のスケジュール

名称・日程	時間	場所	対象児童
あそびのひろば こどもえほんしつ 月曜日～土曜日	午前10時～ 午後4時	かなんぴあ1階 あそびのひろば	0歳～就学前
	※制作コーナー：2日(月)～28日(土)は「チューリップ」の折り紙をします。23日(月)～5月2日(水)は「こいのぼり」制作を行います。		
おはなし会 20日(金)	午前11時～ 11時20分	かなんぴあ1階 あそびのひろば	おやこ園にあそびにきたおともだち
	図書館の司書に絵本を読んでもらいます。年齢に合わせた楽しいお話と絵本の紹介をします。絵本の貸し出しも行います。		
イングリッシュタイム トレイシー先生と 英語であそぼう! 12日(木)・19日(木)	午後2時30分～ 3時	かなんぴあ1階 あそびのひろば	おやこ園にあそびにきたおともだち
	外国人の先生と歌や手遊びをしながら英語に親しみます。 ※12日(木)は「ハッピースタート」です。トレイシー先生と楽しく英語を学びましょう。		
うたのひろばリトミック さよみん先生とあそぼう! 11日(水)	午前10時30分～ 11時	かなんぴあ1階 あそびのひろば	おやこ園にあそびにきたおともだち
	リトミックインストラクターさよみん先生と歌やピアノに合わせて楽しくふれあい遊びをしながらリズム感を養います。		
ベビーしゅっぽぽ 24日(火)	午前10時～ 11時30分	かなんぴあ2階 みんなのへや	2か月～12か月児
	赤ちゃんの発育を促すタッチ・ケア(マッサージ)やふれあいあそび、お誕生会をします。保健師、管理栄養士、保育士による育児相談を行います。		

※保育士が子育ての相談に応じます。気軽にお越しください。

※祝日(振替休日含む)は休みます。

▷ **問い合わせ** おやこ園(かなんぴあ内)



幼稚園型認定こども園 かなんこども園 開園!

旧かなん幼稚園の園地・園舎を活用し、幼稚園型認定こども園「河南町立かなんこども園」が4月1日(日)に開園しました。

かなんこども園は、3歳児から就学前の児童を対象に保護者の就労状況にかかわらず入園ができます。より地域に開かれた園を目指していきます。

▷問い合わせ こども1ばん課子育て応援係

耐震改修費などの 一部を補助します

次の建築物について、耐震診断費および木造住宅の耐震設計費、耐震改修費の一部を補助します。平成30年度に耐震診断、耐震設計、耐震改修を希望する場合は事前に相談してください。

▷補助対象 昭和56年5月31日以前の基準で建築された建築物

▷補助内容

①木造住宅

- ・耐震診断 耐震診断費用の9/10の額または一戸あたり4万5千円のいずれか低い金額
- ・耐震設計 耐震改修設計費用の7/10の額または一戸あたり10万円のいずれか低い金額
- ・耐震改修 1戸あたり40万円(定額)。ただし、耐震改修工事費が定額未満である場合は、当該工事費が補助金の金額

②非木造住宅

- ・耐震診断 耐震診断費用の1/2の額または1戸あたり2万5千円のいずれか低い金額

▷問い合わせ 環境・まちづくり推進課



子育て

子ども医療証の 交換はお済みですか (中学1年生対象)

新中学1年生を対象に、医療証の交換を行っています。

有効期限が平成30年3月31日までの医療証を持っている人は、早めに交換してください。

▷交換方法 通知文(兼受領書)に必要な事項を記入し、現在持っている医療証と健康保険証を持って、こども1ばん課までお越しください。通知文(兼受領書)は、中学1年生の生徒が小学校在学時に学校から配布しています。届いていない場合は申し出てください。

※ひとり親医療証や障がい者医療証を持っている人、生活保護を受給している人は、交換の必要はありません。

▷問い合わせ こども1ばん課子育て応援係

わんぱくランド (あそびの教室)

「うちの子は、ちょっとのんびりかな」、「ことばが遅いかな・・・」と気になることはありませんか。

町では、「わんぱくランド」というあそびの教室があり、スタッフの心理士、保育士、保健師が子どもの発達を手助けします。親子で運動や造形などの活動を楽しめます。また、グループワークや個別の相談も行います。

関心のある人は、こども1ばん課または健康づくり推進課へ連絡してください。参加決定については面談後、こども1ばん課から連

絡します。

▷開催日 月曜日(月2回) 午前10時~11時30分

※開催日は月によって変わります。

▷場所 かなんぴあ おやこ園(みんなのへや)

▷問い合わせ こども1ばん課こども支援係



人権

人権相談所開設

家庭や近隣におけるいじめ、虐待、セクハラ、差別などの人権問題で悩んでいる人は、町の人権相談員が相談に応じますので、気軽に相談してください。相談は無料で、プライバシーは固く守ります。

▷日時・場所 4月4日(水) 午前9時30分~11時30分、中央公民館(やまなみホール)

▷問い合わせ 人権男女共同社会室(住民生活課内)

女性・人権相談

女性・人権に関する相談は、3町村(河南町・太子町・千早赤阪村)のどこでも無料で受けられますので、気軽に相談してください(相談無料)。

▷日時 毎週月~金曜日 午前9時~午後5時(祝日を除く)

▷場所

・河南町人権男女共同社会室(町住民生活課内)

・太子町住民人権課

☎(98)5515

・千早赤阪村住民課

☎(72)0081

▷問い合わせ 人権男女共同社会室(町住民生活課内)



道の駅かなん 14周年創業祭



ふれあい朝市や植木まつりのほか、模擬店なども出展します。また、直売所もリニューアルします。

▷日時・場所 4月28日(土)～4月30日(月・祝) 午前8時30分～午後5時、道の駅かなん(神山523番地の1)

▷問い合わせ 道の駅かなん

☎(90)3911

■町の人口(平成30年2月28日現在) ■世帯数
 15,732人 6,501世帯

前年同月より56人減

男 7,637人 ■町の面積
 女 8,095人 25.26km²



町民憲章

金剛・葛城の山並みに抱かれて発展するわがまち河南町。
 わたしたちは、河南町民であることに誇りと責任をもち、
 明るいまちづくりのためこの憲章を定めます。

伝えよう 豊かな緑と歴史が薫るまちを
 築こう 働く喜びと生きがいのあるまちを
 造ろう 健やかな人間をはぐむ文化発展のまちを
 育てよう 思いやりと安らぎのある楽しいまちを
 目指そう 郷土を愛し人権を尊ぶ希望に満ちたまちを

■発行・編集／河南町役場総合政策部秘書企画課
 〒585-8585 大阪府南河内郡河南町大字白木 1359-6
 TEL 0721 (93) 2500 FAX 0721 (93) 4691
 ホームページアドレス: <http://www.town.kanan.osaka.jp/>

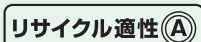

この印刷物は、印刷用の紙へリサイクルできます。



4月のごみ・し尿

もえるごみ	
収集地区名	収集日
大宝地区	毎週 月・木曜日
大宝地区以外	毎週 火・金曜日

もえないごみ(粗大ごみ)	収集日
	第4水曜日(25日)

資源ごみ	
ごみの種類	収集日
①空き缶・②空きビン	第2水曜日(11日)
③ペットボトル ④プラスチック製容器包装 (発泡スチロール含む)	第2木曜日(12日) 第4木曜日(26日)

※資源ごみ当日は、午前8時ごろから収集に入りますので、それまでに地区の資源ごみ置き場に出してください。ご協力をお願いします(地区により収集時間が遅くなることもあります)。

※資源ごみは、レジ袋などに入れず、①と②は一緒に、③と④は別々の推奨袋に直接入れて出してください。**スプレー缶・カセットボンベは、必ず使い切ってから空き缶・空きビンの収集日に出してください。**

し尿		
収集地区名	通常の収集日	月2回収集 申込者の収集日
東山・一須賀・大ヶ塚 山城・寺田・白木・長坂 今堂・北加納・南加納 芹生谷・馬谷	12日(木)	12日(木) 27日(金)
平石・弘川・持尾 下河内・上河内・青崩	13日(金)	13日(金) 27日(金)
中・神山・寛弘寺	16日(月)	16日(月) 27日(金)
軽自動車による収集	17日(火)	17日(火) 27日(金)

※収集日程は、天候などにより変更する場合があります。また、土日曜日、祝日の臨時くみ取りはできません。

▽3月3日、近つ飛鳥博物館うめまつりの取材に行きました。この日は世界的な建築家安藤忠雄さんの講演会「挑戦」が行われ、安藤さんの仕事や病気などのエピソードを交えたユーモアある話は非常に面白く、観客も盛り上がっていました。

講演会の後には、博物館周辺の梅を撮影しました。この日の梅の木が多くはまだ咲き始めでしたが、品種によっては満開の木もありました。今回、カメラの設定を色々変えて写真を撮りました。同じ場所、アングルで撮影した写真でも、設定が違ったり写りが全然違い、大変勉強になりました。今後の取材に活かしていきたいと思えます。

編集後記