

広報 PUBLIC RELATIONS
KANAN TOWN

かなん

平成22年

5

2010
449

弘川寺さくらまつり
～夜桜ライトアップ～

(詳細は2ページ)

体育協会 スポーツ大会が開幕

4月4日、ぶくぶくドームで、「第34回河南町体育協会スポーツ大会」の開会式が行われました。

開会式には約200人の選手が参加。軟式野球連盟の立華さんから優勝カップの返還、グラウンド・ゴルフ連盟の松葉さんの力強い選手宣誓のあと大会が始まりました。

この大会は、体育協会加盟9種類の競技で5月末まで熱戦が繰り広げられます。



里山の復元に みんなでドングリの 苗木を植えました

3月14日、さくら坂周辺の緑地に、弘川寺歴史と文化の森ふれあい推進協議会をはじめとするボランティアの人たち約20人が、コナラ・クヌギの苗木約500本を植えました。

これは里山の復元を目的に、NPO法人里山倶楽部の指導で行われたもので、苗木は大阪府の「木になる夢銀行」から提供を受けています。



入園・入学 おめでとう

町内の各幼稚園・小学校と町立中学校で、入園・入学式が行われました。

初々しい新1年生たちは、大きな希望を胸に、新しい世界でがんばります。

今年の新1年生
幼稚園 66人
小学校 132人
中学校 158人

河内幼稚園
(4月9日)



大宝小学校
(4月6日)

町立中学校
(4月6日)

弘川寺さくらまつり 夜桜ライトアップ

4月3日、弘川寺歴史と文化の森周辺で、「弘川寺さくらまつり」が、満開の桜の下で開催されました。

新鮮野菜や焼き餅、洋食焼きなどの販売、木や竹を使ったの工作、パン作り、植樹ハイキング、俳句募集、弘川寺主催の写真展などの楽しい催しが行われ、たくさんの人たちでにぎわいました。

また2日・3日の両日の夜には、弘川寺歴史と文化の森の夜桜ライトアップも行われました。満開の

さくらがライトアップされ、幻想的な雰囲気に包まれた森のいつもの違う景色に、来場者たちからは、歓声が上がっていました。



長寿訪問 100歳のお祝い

3月31日、竹本スエノさん(菊水苑)が、100歳の誕生日を迎えられました。

白い頭巾とちゃんちゃんこを着た竹本さんは、職員の手作りケーキのロウソクを一息で吹き消し、施設職員や入所者からのたくさんの拍手を受け、すてきな笑顔で元気に答えられていました。



安全安心情報

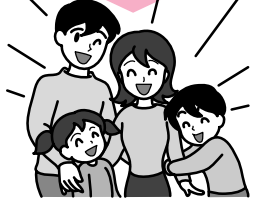

日本は、地震、台風、豪雨などによる自然災害が発生しやすい、いざというときのために、日ごろから災害に対する備えなどを確認しておくことが大切です。

「かなん安全安心メール」に登録を！

町では、事件・災害などの被害を未然に防ぐことを目的とし、「防犯情報」や「緊急防災情報」を配信しています。

かなん安全安心メールの登録は

「kanan@amp.ikk.jp」へ空メールを送信して手続きを行うことができます。

迷惑メール対策としてドメイン指定受信をしている人は、あらかじめドメイン指定受信に「town.kanan.osaka.jp」を登録してください。また、URL付メール受信拒否、宛名設定など、各種設定を解除してください。

《かなん安全安心メール 配信登録の流れ》

空メール送信 返信メール

毎日のように報じられる自動車事故、そのために、尊い人命が奪われ、また、被害者の人生を大きく狂わしてしまうなど、これは、今の日本社会で大きい人権問題といえるのではないのでしょうか。それだけに、自動車を運転することの重大性が自覚されなければなりません。

近ごろ、運転免許を取得する場合、技能と共に、その人の人間的資質の向上が叫ばれるゆえんでしょう。従って、年々、免許取得や更新のハードルが高くなっていくのは、当然のことだと思います。

私にも、最近、免許更新の通知がまわりました。それを手にして、私自身、さらに慎重な運転を肝に銘じ、人権尊重の理念に徹することを期して、更新に臨もうと決意したのでした。私、現在80歳代、75歳以上は、更新時までに、高齢者講習なるものを受けることが義務付けられています。もちろん今まで何度か受講してきておりますので、当然のこととして受けとめました。年々、正直なところ私にとって重症感を伴うものでした。最大の理由は、1回毎に少しずつですが評価が下がっていることでした。『実技検査は大丈夫だろうか？ 視力検査は？』といったことが、講習会当日が近づくにつれて気になり、落ちつかない日々が続きました。3年前には、無事、クリアでき、それから体調に大きい退歩はないんだからと、自分を慰めてはみましたが、こつた気休めとは別に、心の中の不安は広がるばかりでした。

5月下旬から気象警報などが市町村ごとに発表されます

気象庁は5月下旬から、警戒の必要な地域をより分かりやすくするため、気象警報・注意報を市町村単位で発表します。町に災害の恐れがある場合には、これまでは町を含め「大阪府」

配信希望情報の登録 登録完了
登録料は無料ですが、メール受信にかかる通信料は利用者負担になります。
メール配信に伴う登録の設定変更の方法は、各携帯電話会社または販売店へ問い合わせください。
問い合わせ 危機管理室

5月は水防月間です

大雨の時に自分を守る上で、一番重要なことは、気象情報を入力することです。大雨時にはテレビやラジオ、インターネットなどから、気象情報が発表さ

問い合わせ 大阪府危機管理室 予報課 ☎06(6949)6303

「おおさか防災ネット」を利用してください

これからは雨の多い季節となり、河川の氾濫や土砂災害の危険性が高まります。日ごろから気象情報や周囲の状況に十分注意しましょう。

大阪府と府内全市町村共同による「おおさか防災ネット」に登録することで、気象情報などの防災情報がメール配信されます。

防災情報メールの登録は

「toutoku@osaka-bousai.net」へ空メールを送信して手続きを行うことができます。

迷惑メール対策としてドメイン指定受信をされている人は、

れますので、注意して確認する習慣を身につけましょう。また、家庭でも、いざというときに備えて、避難経路・非常時の持ち出し品・家族との連絡方法などの確認をしましょう。

《川遊びの約束ごと》

川は楽しいところですが、上流や近くで雨が降ったりすると、川の水が急に増えて流されてしまうなど、時として怖い場所になることもあります。次のことに注意して、楽しく遊びま

あらかじめドメイン指定受信に「osaka-bousai.net」を登録してください。



《防災情報メール 配信登録の流れ》

空メール送信 返信メール 配信希望情報の登録 登録完了
登録料は無料ですが、メール受信にかかる通信料は利用者負担になります。
メール配信に伴う登録の設定変更の方法は、各携帯電話会社または販売店へ問い合わせください。

問い合わせ 大阪府危機管理室 室消防防災課 ☎06(6941)0351 または町危機管理室



- 雨が降ったら、川に近付かない。
- 水が増えたら、川に入らない。
- 気象情報をよく聞く。
- 大人と一緒に遊ぶようにする。

しあわせ

229

安全運転は人権尊重



いよいよ講習の当日が来ました。『9時半受付開始』と通知にあったのを頭に入れて、家を出ました。会場の教習所に着き、受付を終え、待つ間しばらくして講習が始まりました。ここまですると、ようやく平常心に戻り、『やれるだけ、やればよいのだ』と自分に言いかけ、席につきま

ていました。これに従って書けばよいのです。動物は？ 乗り物は？ とあり、これは、全問書き上げました。改めて『ヒントと記憶』について目を開いた次第です。次は、時計を描き文字盤を記し、時分と指示された時刻を長針、短針を区別して記入する問題です。

講習の最終段階は運転操作の実技検査です。私が普段乗っておりますのは幅の狭い軽自動車ですが、この試乗車は幅の広い普通車です。この車で果たして、S字カーブとか、直角に曲がるクランクと呼ばれる擬似道路がうまく通れるだろうか？ 私の最大の心配事だったので、講師の「ゆっくりでよいですよ」との言葉どおり、ゆっくり、慎重なハンドル操作で、無事クリアできました。

検査です。講師が数枚の厚紙に描かれた絵を示し、それを記憶するのです。済むと別の問題が出て、その後で、先の絵の名称を再生するのです。

力、判断力共に正常』とあり、年甲斐もなく安堵感を持ちました。

大丈夫と思って、記憶を再生したのですが、16種中、10種は書けましたが、後の6種は霧の中に消えてしまったようで、どうしても思い出せません。『われ衰えしか？』軽い劣等感を憶えたのですが、指示に従って次の頁へ移ると、そこには、先の絵のヒントが出

た。この日から数日後、更新の為に本検査場へ向かいました。ここで一番気になったのは、先の検査でポーターラインにあった視力検査です。『何とかパスしますように』、祈るような気持ちで検査装置に目をあてました。

『異常ありません。合格です。』検査官のその声に、肩にかかっていたすべての重荷が降りました。「ありがとうございました。」

私は検査官に丁重な最敬礼をしました。新しい免許証を胸に納めて帰路につき私、心の中に『安全運転は人権尊重』とくり返しておりました。

(元四天王寺国際仏教大学講師 岡本 次男)



写っている人に写真を差し上げます。希望者は人事広報課へ連絡してください。

印の写真は、差し上げられません。



広報クイズ

5問全問正解で、500円の図書カードが当たる

問題をよく読んで、3つの中から正しいものを選び、ハガキで応募してください。

1. シリーズ人権。「しあわせ」は今月で何回目?
228 229 230
(ヒント5ページ)
2. 今月の健康料理は、何のみそ炒り煮?
トコロテン コンニャク ゼリー
(ヒント ?)
3. 法律相談が行われるのはいつ?
5月10日(月) 5月20日(木)
5月30日(日)
(ヒント ?)
4. 5月26日(水)に行われるのは何フェア?
林業 農業 工業
(ヒント ?)
5. 子育て教室きらきら星が行われるのはどこ?
中央公民館 かなんびあ
ぶくぶくドーム
(ヒント15ページ)

▷応募方法 ハガキに答え(例1 -)、住所、氏名、年齢、電話番号と広報などに関するご意見があれば書き添えてください。全問正解者のなかから、抽選で2人に500円の図書カードをプレゼントします

▷あて先 〒585-8585 (住所不要) 河南町役場人事広報課「広報クイズ」係

▷締め切り 5月15日(当日消印有効)

▷4月号の正解 1 - 、2 - 、3 - 、4 - 、5 -

▷当選者 厳正な抽選の結果、次の2人に図書カードをお送りします(応募総数13通・敬称略) 奥窪 幸奈(大宝)、新田 智夏子(白木)

町文化協会 かなんグリ-ンエコ-入団希望者募集

みんなでひとつになって作品を創りあげる喜び、ハモった時のゾクゾクする感じと一緒に味わいませんか。歌っていると元気になりますよ。一度、練習日に聞きに来てください。

- ▷日時 毎週金曜日 午前10時~正午
- ▷場所 大宝地区公民館
- ▷問い合わせ 平見 宅 ☎(93)5694

町スポーツ少年団 河南サッカークラブ

南河内スポーツ少年団 1年生大会で優勝



町スポーツ少年団河南サッカークラブは、3月14日に行われた南河内スポーツ少年団1年生大会に出場し、見事優勝しました。

《クラブ員募集》

- ぜひ、一度見学にお越しください。
- ▷対象 5歳~小学6年生
- ▷練習場所 総合運動場
- ▷練習日 第1・3土・日曜日 午後1時~4時30分、第2・4土・日曜日 午前9時~11時30分
- ▷クラブ費(月額) 小学生1,000円、幼児500円
- ▷応募・問い合わせ 宮本 宅 ☎(93)5573

バトントワリング全国大会出場の田中さんと松本さんが表敬訪問

4月1日、第35回全日本バトントワリング選手権大会に出場した、町立中学校の田中春菜さん(1年生)と松本詩歩さん(3年生)が武田町長を表敬訪問しました。



左:松本さん、右:田中さん

大会で田中さんは、トゥバトンとスリーバトンの小学校部門でともに1位、また松本さんは、ペアの中学校部門で3位となり2人とも見事な成績を収めました。

2人は、「もっと練習し、世界を目指してがんばります」と豊富を話されました。

町文化協会 オカリナクラブ「そよかぜ」体験・メンバ-募集中

オカリナは誰でもすぐに奏でられる楽器です。その暖かい音色に癒されながら、一緒にアンサンブルを楽しみませんか?

- 《無料体験日》
- ▷日時 6月12日(土) 午前10時30分~
- ▷場所 大宝地区公民館
- 当日、オカリナを貸し出します。
- ▷問い合わせ 柴田 宅 ☎(93)4589

町体育協会 テニス連盟 南大阪知事杯テニス大会で優勝

3月21日に行われた、第5回南大阪知事杯テニス大会ベテラントーナメント(60歳以上のダブルス)に、町体育協会テニス連盟から3ペアが出場。西出・松岡ペアが接戦を制して見事優勝しました。



さくら坂南公園にスイセンが咲きました

4月初旬、さくら坂南公園でスイセンの花が咲きました。このスイセンは、さくら坂南公園の空き地の部分に、さくら坂地区の人たちと町が協働で球根の植え付けを昨年10月、試験的に行ったものです。



参加者たちは、可憐な花をもっと増やしていこうと、今後も活動の輪を広げて行く予定です。

消費生活友の会

かしこい消費者になるために

明日の暮らしを考えるキーワード!
●暮らしは「安全」●暮らしは「契約」●暮らしは「環境」
消費生活で困った時は1人で悩まないで相談窓口へ。
消費生活友の会では、会員を募集しています。消費生活について、私たちと一緒に勉強しませんか。

- ▷問い合わせ 町消費生活友の会
- 代表 辻 宅 ☎(93)3239



ぼくの夢 マイ・ドリーム

松井 竜二くん (石川小学校6年)

ぼくの夢は、医者になることです。理由は、ぼくが四さいの時、手術をして病気を治してもらったので、ぼくは、人の命を救える医者になりたいです。ぼくは、入院している時は早く退院したい気持ちでいっぱいでした。だから、手術をしてもらって治った時は、とてもうれしかったです。その先生は、ぼくのことを見ていてくれて、やさしい先生でした。ぼくは、そんな医者を目指しています。退院する時は、病院の先生たちがすごく笑ってくれました。とてもうれしかったです。退院する前は、

ぜんぜん医者に興味がありませんでした。だけど、退院してから医者を目指そうと思いました。ぼくを見てくれた先生、ぼくを治してくれた先生たち、おみまいに来てくれた人のおかげで元氣になれたと思います。ぼくを支えてくれた先生のように、大変な病気を治したり、人を明るく元気な気持ちにできる医者を目指します。そのために、今から人を大切に、周りの人たちに元氣を分けてあげる人になりたいです。



かなん句会

緑立つ御所長みてめぐりけり
春窮やキャベツレタスに嘴のあと
心行く徐行運転懸り藤
大輪となりたる朝の牡丹切る
鎌倉の銘菓に憩ひ新茶汲む
画架離れ花見て歩く薔薇の園
わが畑の新茶を摘みてみ仏に
照明の如き陽漏る藤の柵
麗子 節子 照子 千香子 弓紀子 セツ子 正子 庸子

けんこうガイド

国民健康保険被保険者 人間ドックで健康チェック!

町では、国民健康保険に加入している人を対象に、健康の保持増進と疾病

予防を目的として、総合健康診断事業「人間ドック」を行っています。検査費用の補助額は、2分の1相当額です(表参照)。

▷受診対象者 年齢40歳以上75歳未満で、国民健康保険に1年以上加入し保

《人間ドック検査費用》

受診コース	費用	受診者負担	医療機関
一般総合診断	44,100円	22,050円	P L 病院 富田林市新堂 2204 ☎(25)8234
一般・婦人総合診断	46,200円	23,100円	
一般・脳セット総合診断	75,600円	37,800円	
一般・婦人・脳セット総合診断	77,700円	38,850円	富田林病院 富田林市向陽台 1-3-36 ☎(29)1121
一般総合診断	46,200円	23,100円	
一般・婦人総合診断	48,300円	24,150円	
一般・脳セット総合診断	67,200円	33,600円	寺元記念病院 河内長野市 古野町4-11 ☎(53)3330
一般・婦人・脳セット総合診断	69,300円	34,650円	
一般総合診断	40,950円	20,475円	
脳総合診断	52,500円	26,250円	
一般・脳セット総合診断	72,450円	36,225円	

険料を完納している人(ただし婦人総合診断は、年齢30歳以上の人)

受診できる回数は、年度に1回です。人間ドックの健診内容は、特定健康診査の健診内容を含んでいますので、人間ドックを受診すると「特定健康診査」を受診したことになります。

▷申し込みに必要なもの 国民健康保険証、特定健診受診券、印鑑

▷申し込み・問い合わせ 国民年金課 保険年金係

すこやかな妊娠と 出産のために

妊娠に気付いたら、できるだけ早く妊娠の届け出を行い、母子健康手帳と妊婦健康診査受診券を受け取りましょう!

少なくとも毎月1回(妊娠24週以降には2回以上、さらに妊娠36週以降は毎週1回)、医療機関などで妊婦健康診査を必ず受けましょう。

妊婦健診は、妊婦の具合や、おなかの赤ちゃんの育ち具合を診るため、身体測定や血液・血圧・尿などの検査をします。

妊婦健診を受けることで、病気などに早く気づき、早く対応することができます。特に、貧血、妊娠高血圧症候群、妊娠糖尿病などの病気は、おなかの赤ちゃんの発育に影響し、母体の健康を損なうことがあるため注意が必要です。

《保健指導を受けましょう!》

子育て健康課の窓口では、母子健康手帳の交付とともに、妊婦健診を公費の補助で受けられる受診券や保健師などによる相談、両親教室の紹介、各種の情報提供などを行っています。

出産前後に帰省するなど、住所地以外で過ごす場合は住所地や帰省地の市区町村の母子保健担当に連絡し、母子保健サービスの説明を受けましょう。

その他、妊娠、出産についての悩みも子育て健康課へ相談してください。▷問い合わせ 子育て健康課健康管理係(かなんぴあ内)

保健所からのお知らせ

カンピロバクターによる 食中毒に気を付けよう!

近年、飲食店などで鶏肉の刺身などを食べ、カンピロバクターを原因とする食中毒の事例が件数でトップとなっています。その他にも、野外活動でのバーベキューや学校での調理実習で、鶏肉の取り扱い不良や加熱不十分による食中毒も起きています。

流通している鶏肉の50~70%はカンピロバクターに汚染されていて、新鮮な生肉であっても安全ではありません。生肉を扱った手や指、調理器具を介して他の食品を汚染することがあります。手洗いを常に心掛け、生肉を取扱うはしと食器のはしは使い分けるとともに、器具の洗浄をしっかりと行い、生肉は中心まで十分に加熱して食べましょう。

▷問い合わせ 富田林保健所

☎(23)2681

5月のスケジュール

場所 かなんぴあ(保健福祉センター)				
内容	月日	時間	備考	
2歳児歯科健診	5月6日(木)	受付 13:00~13:15	対象	平成20年4月~5月生まれ
歯科相談	5月6日(木)	受付 14:30	電話で予約してください	
両親教室	5月6日(木)	受付 13:00~13:15	対象	妊婦とその家族 妊娠中の食生活、歯の手入れなど 育児から生活習慣病や介護に関する あらゆる相談を受け付けます (電話による相談も可)
健康相談	毎週金曜日	受付 9:00~17:00		
4か月児健診	5月12日(水) 6月9日(水)	受付 12:30~12:45	対象	4か月児
予防接種 (B C G)	5月12日(水) 6月9日(水)	受付 13:20~14:20	対象	3か月~6か月未満児(4 か月児健診と同時接種) 6か月~1歳未満児で未接種の 人は相談してください
予防接種(ポリオ)	5月14日(金)	受付 13:20~14:20	対象	3か月~90か月(7歳6か 月)未満児
育児相談	5月17日(月)	受付 14:00~14:15	対象	2か月~12か月児
離乳食講習会 (後期)	5月18日(火)	受付 13:15	対象	7か月~8か月児 9か月~1歳6か月児の食事の話 や調理実習、試食など
3歳6か月児健診	5月19日(水)	受付 12:45~13:00	対象	平成18年10月~11月生まれ
栄養相談	5月24日(月)	受付 9:00~16:00	対象	離乳食から生活習慣病や介護 食まで栄養に関する相談を受け 付けます(電話による相談も可)
住民健診	5月26日(水)~ 29日(土)・ 31日(月)、 6月1日(火)	受付 9:00~	予約済みの人を対象に実施	
1歳6か月児健診	6月3日(木)	受付 12:45~13:00	対象	平成20年10月~11月生まれ
場所 富田林保健所 ☎23)2681 相談や検査に関するプライバシーは守ります。				
内容	月日	時間	備考	
こころの健康相談	月~金 (3~5日を除く)	9:30~17:00	電話で予約してください	
エイズに関する相談	月~金 (3~5日を除く)	9:30~17:00	予約は不要です 電話相談も可	
血液検査 [エイズ・梅毒・ クラミジア]	5月12日(水) 19日(水)	13:00~14:00	予約は不要です 匿名での検査も 可能 エイズ抗体検査は無料です が梅毒血清反応検査、クラミジア 抗体検査は手数料が必要になる場 合があります	
血液検査 (肝炎ウイルス検査)	5月19日(水)	9:30~10:30	電話で予約してください(先着 順、費用無料)	
飲用水 井戸水検査(3日を除く)	毎週月曜日	9:30~11:30	検査手数料が必要	
腸内細菌検査 寄生虫卵検査(3日を除く)	毎週月曜日	9:30~11:30	検査手数料が必要	
医療機関に関する 相談(3~5日を除く)	月~金 13:00~17:30	9:00~12:15	予約は不要です	
休日診療				
診療科目	名称・住所など	診療日	時間	
内科・歯科	休日診療所 ☎(28)1333 住所 富田林市向陽台1-3-38	日曜日・祝日・ 年末年始	受付 9:00~11:30	
小児科 (中学生まで)	富田林病院 ☎(29)1121 住所 富田林市向陽台1-3-36	(12月29日~ 1月3日)	13:00~15:30	
子どもの夜間・早朝の急病は 消防本部 ☎90)3119へ				
午後8時から翌朝8時まで小児急病診療を行っています。 消防本部では当番の病院を紹介し、場合によっては救急車での搬送を行います。				
大阪府小児救急電話相談(午後8時~翌朝8時) ☎06)6765)3650ダイヤル回線・I P 電話利用の場合 8000携帯電話・N T T プッシュ回線利用の場合				
夜間の子どもの急病時、病院に行ったほうがよいかどうか判断に迷った時、小児科 医の支援体制のもとに看護師や保健師が電話で相談に応じています(医療行為は行 いません)。 「こどもの救急」ホームページ(http://kodomo-qq.jp/)(日本小児科学会)でも、受 診判断の目安となる情報を掲載していますので活用してください。				

赤十字社資募金に ご協力を

5月1日(土)から2か月間、日本赤十字社員増強月間に合わせて、全国一斉に社資募金運動が行われます。

人道的国際支援や災害時の備蓄などを充実するため、町でも赤十字奉仕団やエイフボランティアネットワーク、区長会などの協力で、募金活動を行います。ご協力をお願いします。▷問い合わせ 社会福祉協議会(かなんぴあ内) ☎(93)6299

おいしく楽しく

健康料理

食生活改善推進協議会

今月の料理

コンニャクの みそ炒り煮



作り方

- ①コンニャクは塩をふってもみ、すりこぎで軽くたたいて洗う。洗ったら、手で一口大にちぎり、熱湯で2~3分ゆで、水気を切る。
- ②赤唐辛子は、種を抜いて輪切りにしておく。
- ③鍋に油を熱し、①を入れてよく炒め

る。

- ④③に赤みそを加え、みそが焦げくらいまで炒める。
- ⑤④にAと②を加え、煮汁がなくなるまで煮る。
- ⑥炒りゴマをふり入れ、全体によくまぶし、器に盛れば出来上がり。

材料(4人分) (1人分)エネルギー:104kcal / 塩分:1.4g

板コンニャク.....2枚	だし汁.....100ml
油.....大さじ1.5	しょう油 薄口)
赤みそ.....大さじ1.5	A.....大さじ1
赤唐辛子.....1本	砂糖.....大さじ3
炒りゴマ.....少々	みりん.....大さじ1

栄養士さんの ワンポイントアドバイス

コンニャクには、食物繊維が多く含まれ、便秘予防や生活習慣病に役立ちます。コンニャクの臭いを消すには、調理前に塩もみをしたり、沸騰した湯で2~3分ゆでたりするといいですよ。また、コンニャクは包丁で切るより、スプーンや手でちぎる方が、味がしみやすくなります。炒りゴマの代わりに、七味唐辛子をかけてもおいしいですね。

地域の情報

農とみどりの探検隊

～参加児童と
学生サポーター募集～

「日本の棚田百選」に選ばれている棚田で、田植えから稲刈りまでの一連の米作り体験と、農空間でのさまざまな自然体験を行います。参加児童は全4回に参加すると、農空間ジュニアマイスターの認定証が授与されます。

▷日時(全4回)
5月30日(日)[雨天決行]活動概要説明・田植えなど

8月8日(日)[雨天決行]自然観察・工作体験など

10月2日(土)[予備日:3日(日)]稲刈りなど

11月6日(土)[予備日:7日(日)]収穫祭、棚田ライトアップなど

▷場所 千早赤阪村下赤阪地区の水田およびその周辺(集合・解散:千早赤阪村役場ほか)

集合場所や時間、持ち物などの詳細は、参加決定者に案内を送付します。

▷内容 農空間での自然体験活動および米作り体験(半日程度の活動)

天候によって、予定のプログラムを変更する場合があります。

《参加者児童募集》

▷対象 南河内地域の小学生

▷定員 30人(応募者多数の場合は抽選)

すでに農空間ジュニアマイスターに認定されている人は除く。

▷参加費 2,000円/人(保険代・材料費など:全4回分)

▷応募方法 南河内農と緑の総合事務所のホームページ<http://www1.odn.ne.jp/afn-minamikawach/>からダウンロードした参加申込書に必要事項を記入し、返信用切手80円分を同封した封書で、5月6日(木)から13日(木)(必着)までの応募期間内(期間外に応募は無効)に郵送してください

ダウンロードができない人は、参加者と保護者氏名、住所、電話・FAX番号、学校名・学年、性別、メールアドレスを明記し、郵送してください(電話・FAXの応募は不可)

《学生サポーター募集》

▷対象 子どもと一緒にのおもいきり農とみどりを楽しみ、サポートしてくれる大学生で、活動4回、ミーティングや稲の管理作業にも参加できる人

同事務所「農とみどりの探検隊サポーターの会事務局」へ応募。

▷応募先 〒584-0031富田林市寿町2-6-1南河内府民センタービル内大阪府南河内農と緑の総合事務所

▷問い合わせ 農と緑の総合事務所 ☎(25)1131

子育てに 悩んでいませんか

～MY TREE
ペアレンツ・プログラム～

「子育てがしんどい」「気が付けば子どもをたたいている」「子どもを無

視する」など、「MY TREEペアレンツ・プログラム」は、子どもの心と体にダメージを与えていることに悩む親への回復プログラムです。参加者の秘密は守られますので、安心して参加してください(参加無料)

▷日時 6月11日～9月24日(8月13日を除く)の毎週金曜日と12月10日(金)、平成23年3月4日(金)のいずれも午前10時～午後0時30分(全17回)

▷場所 富田林市立人権文化センター(富田林市若松町1-9-12) 無料保育あり(要予約)

▷募集人数 10人

▷応募・問い合わせ 富田林市人権協議会 ☎(24)3700

共同募金配分申請の受付 5月6日(木)～20日(木)

平成22年度共同募金配分申請の受け付けを行います。

申請を希望する社会福祉法人、社会福祉団体などは大阪府共同募金会ホームページをご覧ください。

●ホームページアドレス <http://www.akaihane-osaka.or.jp>

●E-mail ai-kibou@akaihane-osaka.or.jp

件名に「配分申請について」と明記してください。

▷問い合わせ 大阪府共同募金会 ☎06 6762 8717、☎06 6762 8718

りませんので、自由に撮影した写真に題名とコメントを添えて応募してください

▷入賞発表 8月下旬 応募方法

いずれの作品も応募用紙を添付し、5月31日(月)(当日消印有効)までに、〒540-8570(住所不要)大阪府福祉部高齢介護室介護支援課企画調整グループへ郵送または持参してください

応募用紙は、町高齢障がい福祉課にあります。

▷問い合わせ 大阪府福祉部高齢介護室介護支援課企画調整グループ ☎06(6944)6668

法律相談

～気軽に利用してください～

▷日時 5月20日(木) 午後1時～4時

▷場所 役場4階 401会議室

▷内容 民事、刑事、サラ金などのあらゆる法律に関する相談

▷相談員 大阪弁護士会所属弁護士

▷費用 無料

▷申し込み方法 5月11日(火) 午前10時から電話で受け付けします

▷定員 6人(申し込み順・定員になり次第締め切り)

▷申し込み・問い合わせ 町総務課総務係

近つ飛鳥博物館 5・6月の行事

《春季特別展講演会》

▷日程・内容

●5月16日(日) 「継体大王とまつりの世界」水野正好さん(財団法人大阪府文化財センター理事長)

●5月23日(日) 「古代史からみた継体大王の出現」大橋信弥さん(滋賀県立安土城考古博物館)

●5月30日(日) 「考古学からみた継体朝の成立」白石太一郎さん(近つ飛鳥博物館館長)

▷時間 いずれも午後1時30分～3時

▷場所 近つ飛鳥博物館 地階ホール

▷定員 200人(当日正午から1階ロビーで整理券を配布します)

《シンポジウム「継体大王の時代 - 新時代の幕開け - 》

▷日時 6月13日(日) 午前10時～午後4時20分(午前9時30分開場)

▷場所 近つ飛鳥博物館 地階ホール

▷定員 200人(当日先着順)

▷内容 ●「歴史学からみた継体大王」塚口義信さん(堺女子短期大学名誉学長)

●「継体大王と近江・コシ(越)」中司照世さん(元福井県埋蔵文化財調査センター所長)

●「継体大王と東海」赤塚次郎さん(愛知県埋蔵文化財センター)

●「継体大王と摂津三島、今城塚古墳」森田克行さん(高槻市教育委員会)講演会・シンポジウムには当日の特別展入館券の半券または年間パスポートが必要です。

詳細は、同博物館ホームページまたは、電話で問い合わせください。
<http://www.mediajoy.com/chikatsu/>
▷問い合わせ 近つ飛鳥博物館 ☎(93)8321

地上デジタル放送の 準備を!

アナログ放送は、平成23年7月24日正午にすべての放送が終了し、地上デジタル放送へ完全移行します。

地上デジタル放送を視聴するには、地上デジタル放送対応のテレビに買い替える。

地上デジタルチューナーを買い足す。

ケーブルテレビで視聴する。などの方法があります。

準備に当たり、「何をすればよいか分からない」「テレビを買ったのにデジタル放送を受信できない」という人は、

デジサポのホームページ(<http://digisuppo.jp/>)を見るか、総務省地デジコールセンターへ問い合わせてください。

▷問い合わせ 総務省地デジコールセンター ☎0570(07)0101

5月の相談 祝日を除く。

内 容	日 程	時 間	場 所
心 配 ご と 相 談	14日(金)・28日(金)	13:30～15:00	かなんびあ1階 相談室
法 律 相 談	20日(木)	13:00～16:00	役場4階 401会議室
消 費 者 相 談	毎週木曜日	10:00～16:30	役場2階 まちづくり推進課
農 地 相 談	月～金曜日	9:00～17:00	役場2階 農業委員会事務局
就 労 相 談	月～金曜日	9:00～17:00	役場2階 まちづくり推進課
女 性 ・ 人 権 相 談	月～金曜日	9:00～17:00	役場1階 相談室1
進 路 ・ 教 育 相 談	月～金曜日	13:00～17:00	役場3階 教育課
府 の 相 談	府 政 相 談	月～金曜日	9:00～17:30 府民お問合せセンター情報プラザ(南河内府民センタービル1階) 電話での問い合わせは、☎06(6910)8001
	交 通 事 故 相 談	月～金曜日	9:00～17:30 大阪府総合府民相談室(大阪府庁別館1階) ☎06(6941)7000

高齢者保健福祉月間ポスター・アクティブシニア写真 募集

高齢者保健福祉月間 ポスターコンクール

大阪府では、9月を高齢者保健福祉月間とし、さまざまな関連行事を行っています。その啓発活動に活用するため、「みんなで築こう活力ある長寿社会」をテーマにポスター原画を募集します。ぜひ応募してください。

▷応募資格 大阪府内在住・在勤・在学の人

▷応募規定 応募枚数は、1人1作品とし、用紙の大きさはB3または四つ

切程度。画材・技法は、水彩、油絵、CG、アニメなど自由です。作品には、原則として、募集テーマに添った標語(キャッチコピー)を入れてください

▷入賞発表 8月下旬

アクティブシニア 写真コンテスト

▷応募資格 大阪府内在住・在勤のシニア世代(おおむね60歳以上)の人

▷応募規定 応募枚数は、1人1作品とし、作品は写真プリント(A4程度)で提出してください。テーマは特にあ

5月1日(土)～31日(月)は「宅地防災月間」です

▷問い合わせ まちづくり推進課

さくらんぼ相談 5月27日(木) 午後1時30分～3時
日ごろの介護について介護者(家族)の会「さくらんぼ」の役員が相談に応じます。
▷場所 かなんびあ1階 障がい者ルーム ▷問い合わせ 社会福祉協議会 ☎(93)6299

催し

農業フェア 農産物展示品評会・即売会

農家の人たちが、丹精込めて栽培した農産物の展示品評会を行います。農家から選りすぐられて出品された農産物は、展示品評会後に即売します。ぜひ、お越しください。

▷日時 5月26日(水)
出品物受付(午前8時～9時)
審査(午前9時20分～10時20分)
一般公開(午前10時30分～11時)
展示品即売(午前11時30分～)

▷場所 農村活性化センター(道の駅かなん内)
▷問い合わせ 河南町農業フェア実行委員会事務局(まちづくり推進課内)

人権

5月1日(土)～7日(金)は 憲法週間です

昭和22(1947)年5月3日に現在の「日本国憲法」が施行されたことを記念して「憲法記念日」が定められ、その前後の5月1日から7日までの一週間を「憲法週間」としています。

憲法には、誰もが「幸せに人間らしく暮らす」、つまりすべての人の「人権」が守られて生活することができるよう基本的人権を尊重する条項が定められています。

人権は、人としての尊厳に基づいて、だれもが生まれながらにして持っている固有の権利です。すべての人が、かけがえのない存在としての生存と、自由を確保し、幸福に生きるために欠かすことのできない権利として保障されています。

しかし、我が国における人権問題は、子ども、女性、高齢者、障がい者、同和問題など、さまざまな課題がありま

5月のごみ・し尿

ごみの種類および地区名		収集日
ご も え な い ご み	大宝地区	毎週月・木曜日
	大宝地区以外	毎週火・金曜日
もえないごみ(粗大ごみ)		第4水曜日(26日)
資 源 ご み	空き缶・空きビン	第2水曜日(12日)
	ペットボトル、プラスチック製容器包装(発泡スチロール含む)	第2木曜日(13日) 第4木曜日(27日)
	当日、午前8時ごろから収集に入りますので、それまでに地区の資源ごみ置き場へ出してください。ご協力をお願いします(地区により収集時間が遅くなることもあります)。	

資源ごみは、レジ袋などに入れず、直接推奨袋に入れて出してください。**缶・ビンも推奨袋で出しましょう。スプレー缶は使い切り、穴をあけてから空き缶・空きビンの収集日に出してください。**

地区名	通常の収集日	月2回収集申込者の収集日
東山・一須賀・大ヶ塚・山城・寺田・白木・長坂・北加納・南加納	13日(木)	13日(木)・28日(金)
平石・寛弘寺・下河内・弘川・上河内・青崩・持尾	14日(金)	14日(金)・28日(金)
今堂・中・芹生谷・馬谷・神山	17日(月)	17日(月)・28日(金)
軽自動車による収集	18日(火)	18日(火)・28日(金)

収集日程は、変更する場合があります。また、土・日曜日および祝日の臨時くみ取りはできません。

この憲法週間に機会に、日常生活を振り返り、すべての人々が豊かな人間関係の中で、暮らすことができるように、あらためて人権について考えてみましょう。

▷問い合わせ 生活環境課人権男女共同社会室

特設人権相談所を 開設

憲法週間(5月1日(土)～7日(金))、人権擁護委員の日(6月1日(火))にちなみ、特設人権相談所を開設します。毎日の暮らしの中で起こる人権に関

するさまざまな問題で悩んでいる人は、どんなことでも気軽に相談してください。町人権擁護委員(法務大臣の委嘱)が相談に応じます。

相談は無料で、プライバシーは、固く守ります。

▷町人権擁護委員(敬称略)
大木美智子(大宝一丁目) ☎93 5914
田毎照隆(大ヶ塚) ☎93 2691
浅野修子(寛弘寺) ☎93 2731
高志慈海(弘川) ☎93 2814

▷日時 5月7日(金)・6月1日(火) いずれも午後2時～4時
▷場所 役場4階 401会議室
▷問い合わせ 生活環境課人権男女共同社会室

新着本紹介 図書室だより

中央公民館図書室

▶その他の新しい本

- 麗しき花実 (乙川 優三郎 著)
- うさぎ幻化行 (北森 鴻 著)
- コロヨシ!! (三崎 亜記 著)
- リミット (五十嵐 貴久 著)
- マドンナ・ヴェルデ (海堂 尊 著)

▷開室時間 午前10時～午後5時
▷休室日 5月3日(祝)～5日(祝)、10日(月)、17日(月)、24日(月)、31日(月)
▷問い合わせ 中央公民館図書室 ☎(93)2500



あすなる三三七拍子 (重松 清 著)
合言葉は押忍! フツーのオヤジが、ヘタレな大学の応援団長にマジ社名で出向!? ヤバい学ラン姿が、限りなく愛しい。爆笑、ウルウル、熱い勇気がはじけとぶ、応援小説。



銀河に口笛 (朱川 湊人 著)
秘密結社を結成して、不思議な事件の謎に挑んでいた僕ら。そんな小3の2学期の始業式の日、不思議な力を持った少年が転校してきて...。ちょっぴりほろ苦い少年たちの成長物語。

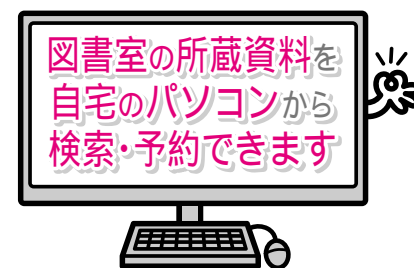

図書室のホームページで所蔵資料の検索ができるようになりました(インターネットに接続できるパソコンが必要です)。

《所蔵検索を利用する場合》

図書室ウェブサイト(<http://www.kanan-tosho.jp>)で、蔵書検索メニューをクリックし、読みたい本の題名などのキーワードや著者名を入力し検索をクリックすると、検索結果の一覧を見ることができます。

《検索した本を予約するにはカードとパスワードが必要》

図書室の利用者カード(利用者番号)とパスワードが必要です。カードやパスワードは、町内在住・在勤・在学の人に発行します。すでに利用者カードを持っている人には、パスワードのみを発行します。運転免許証・保険証・学生証などを持参し、直接図書室カウンターで申し込んでください。中央公

民館図書室・大宝地区公民館図書室のどちらでも発行ができます。

《予約の方法》

検索結果一覧の中から、読みたい本をクリックし「カートに入れる」をクリックします。1人につき図書・雑誌・ビデオあわせて5冊まで予約できます。予約したい本をカートに入れ終わったら「予約する」をクリックしてください。利用者番号・パスワード入力画面に移りますので入力し、すすんでください。

《確保の連絡は...》

予約情報の反映には少し時間がかかります。所蔵資料の確保は翌日以降に行います。予約当日に図書室へ来た人が先に借りた場合など、確保できない場合があります。予約確保の連絡があったからお越しください。Eメールでの連絡もできます(電話連絡のかわりとなります)。

《利用者検索機でも予約できます》

図書室内の利用者検索機に新しい機能が付きました。検索した本が貸出中であれば、その場で予約の入力ができます。利用者検索機に接続したプリンターから予約確認票が印刷されますので、持ち帰ってください。これにも図

人事異動

次のとおり人事異動(4月1日付け)がありました。()は前職
掲載は、課長級以上。

部長級

▷総務部理事兼契約検査室長(まち創造部副理事兼上下水道課長)山田位佐夫▷住民部長(教育委員会事務局教育次長)河合重和▷まち創造部長(総務部副理事兼総務課長併選挙管理委員会事務局長)片本隆幸▷会計管理者(住民部副理事兼保険年金課長)應田 勉▷教育委員会事務局教育次長(まち創造部長)松田友宏

課長級

▷総務部副理事兼企画財政課長兼総務課長併選挙管理委員会事務局長(総務部副理事兼企画財政課長)森田昌吾▷住民部生活環境課長(教育委員会事務局学校給食センター所長)岩本正彦▷住民部保険年金課長(まち創造部まちづくり推進課長併農業委員会事務局長)松田友宏▷健康福祉部高齢障がい福祉課長(住民部保険年金課課長補佐兼保険年金係長)福本伸孝▷健康福祉部子育て健康課付課長併教育委員会事務局教育課付課長(中央保育所長)安居美千代▷中央保育所長(中央保育所主幹)首藤千賀子▷まち創造部副理事兼まちづくり推進課長併農業委員会事務局長(住民部副理事兼生活環境課長)牧 博文▷まち創造部上下水道課長(健康福祉部高齢障がい福祉課長)三谷有弘▷議会事務局(議会事務局次長)上野文裕▷教育委員会事務局学校給食センター所長(まち創造部上下水道課課長補佐兼総務係長)和田益弘

退職(3月31日付け)

▷総務部理事兼契約検査室長 金銅洋三▷住民部長 池田俊行▷会計管理者 福本佳史▷議会事務局長 上條 章
▷問い合わせ 人事広報課人事給与係

書室利用者カードとパスワードの発行が必要です。今までどおり、窓口で予約することもできます。

《その他》

詳しい操作方法などは、図書室へお問い合わせください。

▷問い合わせ 中央公民館図書室 ☎(93)2500

役場・かなんびあ ☎(93)2500	石川小学校 ☎(93)3809	河内小学校 ☎(93)2815	かなん幼稚園 ☎(93)2402
やまなみホール ☎(93)6222	白木小学校 ☎(93)4006	大宝小学校 ☎(93)3200	河内幼稚園 ☎(93)6538
ぶくぶくドーム ☎(93)8866	中村小学校 ☎(93)2157	町立中学校 ☎(93)2263	中央保育所 ☎(93)5740

子育て

子育て教室 きらきら星

親子で体を使った遊びや食育など、子育てについて楽しく学べる教室です(参加無料)

▷日程・内容

回	日程	内容
1	6月4日(金)	体を使って遊ぼう
2	6月11日(金)	絵の具を使って遊ぼう
3	6月18日(金)	ヨガでリフレッシュをしよう(専門講師指導)
4	6月25日(金)	身近な素材でおもちゃを作ろう
5	7月2日(金)	野菜を使ったおやつを作ろう
6	7月9日(金)	リズム遊びをしよう(専門講師指導)

▷時間 いずれも午前10時~11時30分

▷場所 かなんびあ2階 子育てセンター

▷対象 1歳6か月児~2歳6か月児とその保護者(第1子および初めて受講する人を優先します)

▷定員 15組(応募多数の場合は抽選)

▷応募方法 5月20日(休)までに電話または子育て健康課窓口へ、参加者本人が応募してください

▷問い合わせ 子育て健康課子育て係(かなんびあ内)

ためらわずに通告を!

「もしかして児童虐待?」と気付いたら、「まちがいかも...」とためらわず連絡してください。あなたの秘密は守ります。

▷連絡先

- 河内町子育て健康課 ☎93)2500
- 大阪府富田林子ども家庭センター ☎25)2263
- 富田林警察署 ☎(25)1234
- 児童相談所全国共通ダイヤル(PHSや一部のIP電話からはつながりません) ☎057(064)000

《夜間・休日虐待通告通報電話》

- 河内町子育て健康課 ☎93)2500
- 子ども家庭センター ☎07(295)8737
- チャイルド・レスキュー110番(大阪府警察) ☎06(6943)7076

▷問い合わせ 子育て健康課子育て係(かなんびあ内)

しゅっぱぽぽ くらぶ 5月のスケジュール

子育てセンターでは、親子で自由に来てもらえる遊びの場「しゅっぱぽぽ くらぶ」を、各小学校区で行っています。ぜひ遊びに来てください。

名称・日程	時間	場所	対象児童
ベビーしゅっぱぽぽ 第2木曜日(13日)	午後1時30分~3時	かなんびあ2階 子育てセンター	0歳~満1歳
大宝ランド 第2水曜日(12日)	午前10時~11時30分	大宝地区公民館	大宝・石川小学校区在住の0歳~就園前
白木ランド 第3水曜日(19日)	午前10時~11時30分	ぶくぶくドーム(小会議室)	白木小学校区在住の0歳~就園前
河内ランド 第3水曜日(19日)	午後1時30分~3時	河内幼稚園	河内小学校区在住の0歳~就学前
中ランド 第4水曜日(26日)	午前10時~11時30分	中地区・老人集会所	中村小学校区在住の0歳~就園前
しゅっぱぽぽ くらぶ 毎週火・木曜日	午前10時~11時30分	かなんびあ2階 子育てセンター	0歳~就園前

いずれも時間内の、都合の良い時に利用出来ます。保育士が相談に応じる、子育て相談も行っています。気軽にお越しください。開催予定日が、祝日の場合は休みます。

▷問い合わせ 子育て健康課子育て係(かなんびあ内)

子ども手当の申請は済みましたか

手続きが必要な人に、申請書を送付しています。子ども手当の申請をまだ行っていない人は、早めに申請してください。

6月に受給するためには、5月14日(金)までに申請が必要です。

「子どもと別居している」などの事情がある場合、申請用紙が届かないことがありますので、届いていない人は、子育て健康課へ問い合わせしてください。

児童手当の2月・3月分と子ども手当の4月・5月分を指定の口座へ6月に振り込みます。

▷申請・問い合わせ 子育て健康課子育て係(かなんびあ内)

かなん幼稚園 園庭開放

かなん幼稚園では、おおむね毎月1回、町内在住の就園前の幼児や就園児を対象に園庭を開放しています。

▷日時 5月19日、6月2日、7月7日、9月8日、10月6日 いずれも水曜日の午後2時~4時、11月17日、12月1日、平成23年1月19日、2月2日、3月2日 いずれも水曜日の午後2時~3時30分

6月2日、10月6日、2月2日は、子育てセンターしゅっぱぽぽの保育士が参加します。

▷その他

- 保護者同伴で参加してください

自動車税の納付は5月31日までに

自動車税の納期限は、5月31日(月)です。

納税通知書に記載の金融機関、ゆうちょ銀行または郵便局、コンビニエンスストアで、納期限までに納めてください。

▷問い合わせ 大阪府自動車税コールセンター(ふぜいコール)

☎(0570)020156

●駐車場は、大宝地区公民館を利用してください

●雨天時は中止です(分からないときは、問い合わせしてください)

▷問い合わせ かなん幼稚園 ☎(93)2402

税

固定資産税の納付は納期限までに!

平成22年度固定資産税の納税通知書を送付しました。納期限までに必ず納めてください。

固定資産税は、平成22年1月1日(賦課期日)現在、町内に土地、家屋、償却資産を所有する人に課税しています。納税通知書が届いていない場合は、税務課へ問い合わせしてください。

▷納期限 第1期=5月31日(月)、第2期=8月2日(月)、第3期=12月27日(月)、第4期=平成23年2月28日(月)

▷問い合わせ 税務課固定資産税係

障がい者福祉

障がい福祉サービスなどの利用者負担軽減

4月から、障がい福祉サービスなど(移動支援、日中一時支援、補装具給

付、日常生活用具給付を含む)を利用する、低所得(町民税非課税世帯)の障がい者は、利用者負担(実費負担分を除く)が無料となりました。

詳細は、問い合わせください。▷問い合わせ 高齢障がい福祉課地域福祉係(かなんびあ内)

催し

手話教室 ~入門コース~

聴覚障がいや言語障がいを持つ人の福祉向上を目指して、手話教室を行います。

▷日時 6月4日~9月17日の毎週金曜日 午前10時~11時45分(全16回)

▷場所 大宝地区公民館

▷定員 20人(定員になり次第締め切り)

▷対象 初めて手話をする人
▷講師 村元弘子さん(手話サークル「たけの子」会員)

▷参加費 1,200円(テキスト代)

▷応募方法 5月14日(金)までに電話または☎(90)3288で応募してください

▷応募・問い合わせ 高齢障がい福祉課地域福祉係(かなんびあ内)

体協卓球教室

▷日時 6月6日・13日・20日 いずれも日曜日の午前9時30分~11時

▷場所 ぶくぶくドーム
▷対象 町内在住、在勤の18歳以上の(初心者大歓迎)

▷定員 20人(定員になり次第締め切り)

▷指導 卓球連盟会員

▷参加費 300円(保険代など)

▷持ち物 運動のできる服装、上靴、ラケット(ラケットがない場合は、連盟で用意します)

▷応募方法 5月30日(日)正午までに電話または、ぶくぶくドーム窓口で応募してください

▷応募・問い合わせ先 町体育協会事務局(ぶくぶくドーム内)

☎(93)8866

体協スポーツ広場

町体育協会では、小学生とその保護者を対象にスポーツ広場(かなんすこやかネット共催)を行います。いろいろなスポーツを通じて、楽しさを体験しましょう(参加無料、予約不要)

▷日時 5月22日、6月26日、9月25日、11月27日、平成23年2月26日(予定) いずれも土曜日の午前9時~正午

▷場所 ぶくぶくドーム、グラウンド・ゴルフ場

▷内容 フロアカーリング、グラウンド・ゴルフ、卓球、バドミントン、ミニバスケットボール、バウンドテニスなど

▷問い合わせ 町体育協会事務局(ぶくぶくドーム内) ☎(93)8866

- 応募方法 -

往復ハガキに、希望の講座名と住所、氏名、年齢、職業、電話番号、志望の動機、以前同連合会で受講した講座名、保育の有無(保育対象は2歳から就学前)を記入し、〒540-0012 大阪府中央区谷町5-4-13 大阪府谷町福祉センターへ6月24日(休)(当日消印有効)までに応募してください

▷受講場所 谷町福祉センター

▷問い合わせ (福)大阪府母子寡婦福祉連合会 ☎06(6762)9498

母子家庭の母などのための就業支援講習会

(福)大阪府母子寡婦福祉連合会では、母子家庭の母および寡婦を対象にした受講生を募集します。

《簿記3級講座》

▷日程 7月24日(土)~11月13日(土)(8月21日、9月25日、10月2日・16日を除く:全13回)土曜日の午前10時~午後3時

8月14日と11月6日は、正午まで。

▷定員 35人(応募多数の場合は抽選)
▷費用 5,000円(教材費および受講料)

▷日時 7月24日(土)~10月9日(土)(8月21日、10月2日を除く:全10回)土曜日の午前9時30分~午後3時30分

▷定員 20人(応募多数の場合は抽選)

▷費用 10,000円(教材費および受講料)

納税メモ

平成22年度軽自動車税の納期限は、4月30日(金)でした。軽自動車税の納め忘れはありませんか。町税は納期限内に完納しましょう。▷問い合わせ 税務課



CONTENTS

2・3 まちの話題 フォト トピックス
Photo Topics

4 安全安心情報

5 シリーズ人権

6・7 みんなのページ

8・9 けんこうガイド

10・11 地域の情報

12 新着本紹介 図書室だより

13~15 町の情報 タウン インフォメーション
Town nformation

町の人口(平成22年3月31日現在)	世帯数
16,587人	6,199世帯
前年同月より97人減	
男 8,076人	町の面積
女 8,511人	25.26km ²

町の木「さくら」



町の花「ゆり」



町民憲章

金剛・葛城の山並みに抱かれて発展するわがまち河南町。
わたしたちは、河南町民であることに誇りと責任をもち、
明るいまちづくりのためこの憲章を定めます。

- 伝えよう 豊かな緑と歴史が薫るまちを
- 築こう 働く喜びと生きがいのあるまちを
- 造ろう 健やかな人間をはぐむ文化発展のまちを
- 育てよう 思いやりと安らぎのある楽しいまちを
- 目指そう 郷土を愛し人権を尊ぶ希望に満ちたまちを

発行・編集 / 河南町役場総務部人事広報課
〒585-8585 大阪府南河内郡河南町大字白木1359-6
TEL 0721(93)2500 FAX 0721(93)4691
ホームページアドレス: <http://www.town.kanan.osaka.jp>



自然の中で生きものたちは、お互いに支えあって生きています！

色々な種類の生きものがお互いに関係して、「生態系」ができあがっています。人間もその一員です。

この中で、一部の生きものがいなくなってしまうと、生態系はバランスを失い、他の生きものたちも生きていけなくなります。

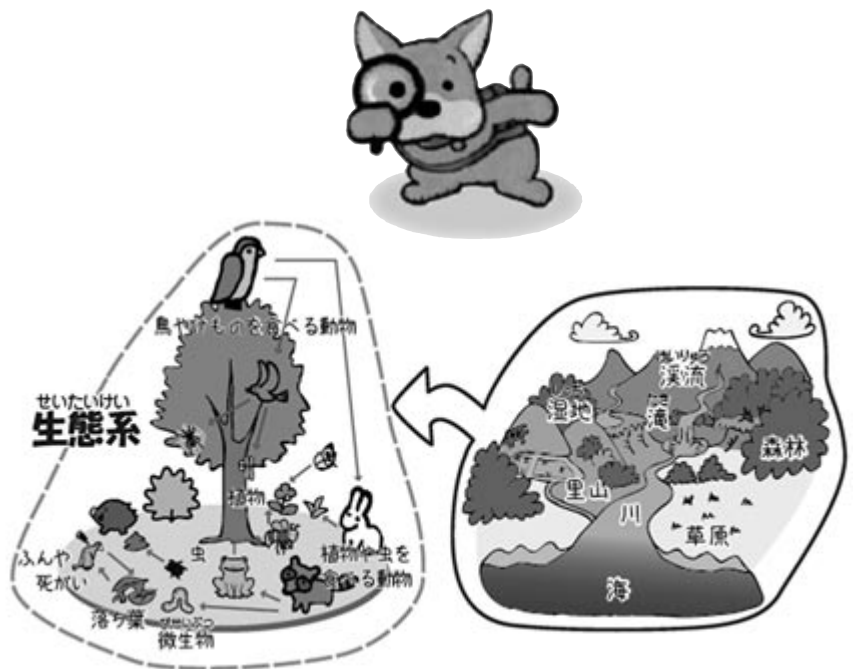

森、里、川、海などのいろいろな環境が多くの生きものたちのすみかとなっていて、すべての生きものたちは、お互いに食べたり、食べられたりの関係(食物連鎖)でつながっています。

(生活環境課環境衛生係)

毎月16日は「ストップ地球温暖化デー」

「弘川寺さくらまつり」へ、取材に行ってきた。天候に恵まれ、桜の花も満開で絶好のお花見日和となりました。2日・3日両日の夜、弘川寺歴史と文化の森の桜がライトアップされ、幻想的な景色を見ることができました。毎年恒例のさくらまつりは、工作やパン作り、植樹ツアーなど、楽しい催し物がたくさんあり、多くの人が出でにぎわった一日でした。

編集後記