

かなん

平成22年度河南町農業フェア

農産物展示品評会・即売会

南町農業
関係者

平成22年

7

農業フェア

(詳細は8ページ)

2010
451

誇り高き、笑顔あふれる河南町を

平成22年度 所信表明要旨

平成22年3月の任期満了にともなう町長選挙で再選した武田町長が、2期目に臨むにあたり、6月の町議会定例会で所信表明を行いました。住民の皆さんとの協働のもと、引き続き「改革と創造」を旗印に、「平成22年度からの「第四次総合計画」を着実に実行していくこととしています。

武田町政の2期目にあたって

このたび、私は、本年3月の任期満了に伴う町長選挙におきまして再選をいただき、引き続き町政を担わせていただくこととなりました。
私は、生まれ育った我がまちが大好きであります。
美しい山々がそびえ
美しい人の住む町へ
自然と人の営みが織りなすこの美しい河南町の未来を皆さんと共に創造させていただけることを感謝申し上げます。改めてその責任の重さに、身の引き締まる思いでございます。
社会経済情勢が厳しさを増し

た先の4年間では、全国を見渡せば行財政運営が行き詰まりを見せる自治体も多い中、我がまちにおいては、全町をあげての行財政改革に取り組むことにより、健全な町政運営を維持できました。
これからの4年間は、引き続き「改革と創造」を旗印に、私のマニフェストに掲げました「誇り高き、笑顔あふれる河南町の成長戦略」の具現化を目指し、安全・安心・安住のまち、産業振興や活性化への取り組み、より美しい河南町の実現などに、全力を挙げて取り組んでまいります。

「改革」への取り組み

職員一人ひとりが公平・公正であり続け、組織としても、透明度の高い体制のもと情報公開に努め、住民の皆さんとの信頼

関係を大切に行政運営を進めます。
公務を民主的かつ効率的に運営すべき責務を深く自覚し、全体の奉仕者として誠実かつ公正に職務を執行するため、訓示や研修を通じて法令遵守の徹底に取り組み、職員に違法行為があった場合には、「河南町職員の懲戒処分に関する指針」に基づき、厳正に対処してまいります。

行財政改革

この職員自らの厳しい姿勢と住民の皆さんのご理解によって初めて、正大な行政執行が行えるものと確信いたします。
また、行財政改革にも引き続き取り組んでいく必要があります。
先の4年間、「借金は増やさない、貯金は減らさない」という財政規律のもと、町政の舵をとってまいりました。
平成21年度の決算の状況を速報値で申し上げますと、基金は、総額で29億700万円となりました。平成21年度末の起債総額は101億5800万円となり、この4年間で貯金（基金）総額が1億1600万円増え、

借金（起債）総額が9億2100万円減ったことになりました。
これは、住民の皆さんに非常に心苦しい傷みを分かちあっていたいただき、また、議会で大変な努力をしていただいた結果であります。職員皆の苦労と合わせて、まさに血の結晶であると言えます。

一層加速する地方分権の流れを踏まえ、行財政改革プラン（案）に基づき、歳入確保と歳出の見直しを図りつつ、将来のボスト行政改革プランを視野に入れた現行プランの点検に着手し、先を見据えた「選択と集中」の観点による町政運営にまい進してまいります。
住民サービスの向上、行財政の効率化を目指し、縦割り行政となっている現行組織の横断化、住民ニーズに即応できる組織体制を確立するため、組織の機構改革と、ワンストップ住民サービスに取り組みます。
具体的には、町政運営のトップマネジメント機能を高めるため、新たに総合政策部を設置いたします。また、K1プロジェクト、健康づくりなどの施策の一元化、0歳児からの教育の制

「一人ひとりが輝くまちづくり」

度設計などを進めるため、子育てに関する事務を教育委員会に、社会体育関係の体力・健康づくりは、健康福祉部において実施いたします。
なお、本年4月には、徴収プロジェクトチームを発足し、町財政の基盤である税や保険料などの徴収体制を強化いたします。

人権尊重・平和の推進

● 人権啓発冊子の作成や相談の実施
● 平和を考える町民の集いや平和バスツアー

男女共同参画社会の実現

● 講演会や男女共同参画ニュースなどの啓発事業

国際交流の推進

● 英語指導助手の配置 小学校 中学校
● ホームステイの制度設計

生涯学習の支援

● 大阪芸術大学との共催講座の実施
● 中央公民館図書室の蔵書充実

文化・芸術の振興

● ぶくぶくサンデーコンサート（大阪芸術大学との共催）

歴史的風土の継承

● 「しゅっぱつぱくらぶ」や子

スポーツの推進

● プロモーションDVDの制作（シティプロモーション）
● 子ども水泳教室の開催や町立プールの一般開放

「子どもたちの笑顔あふれるまちづくり」



子育て支援の充実

● 0歳児からの教育の実現に向け、認定こども園の整備
● 中央保育所の耐震設計
● 障がい児保育、延長保育の実施
● 「しゅっぱつぱくらぶ」や子

「安全で安心して暮らせるまちづくり」

● CAP(子どもへの暴力防止)プログラム事業
● 放課後子ども教室推進事業
● 青少年指導員連絡協議会への助成(あそびのひろばなどの実施)
● 3世代、4世代の多世代家族施策の制度設計
● 地域福祉の充実
● 社会福祉協議会の運営補助
● 高齢者福祉の充実
● 介護保険事業の充実
● ひとり暮らし高齢者および高齢者世帯に対する火災警報器設置の補助
● わかば作業所への運営助成
● 特定健康診査、各種がん検診

高齢者福祉の充実

● 介護保険事業の充実
● ひとり暮らし高齢者および高齢者世帯に対する火災警報器設置の補助

障がい者(児)福祉の充実

● わかば作業所への運営助成
● 特定健康診査、各種がん検診

かなんの「創造」

新しい総合計画では、将来像を「豊かな自然と文化」とともに創る笑顔あふれる元気なまち」と定めています。ここでは、今後の取り組みの主な方向性について、第四次総合計画の施策体系をふまえて紹介します。

8月2日(月)から町の組織・役場の配置が変わります
詳細は、後日記布のチラシをご覧ください。▷問い合わせ 人事広報課 人事給与係

8月2日(月)から町の組織・役場の配置が変わります
詳細は、後日記布のチラシをご覧ください。▷問い合わせ 人事広報課 人事給与係

主な事業（補正予算）

一人ひとりが輝くまちづくり	
●ホームページ充実事業	166万円
●プロモーションビデオ映像制作事業	150万円
子どもたちの笑顔あふれるまちづくり	
●子育てセンター充実事業（実施設計）	200万円
●保育所防犯カメラ設置事業	263万円
●小学校統合事業	678万円
●大宝小学校校舎大規模改造事業（実施設計）	650万円
●教育施設等耐震改修事業（実施設計） （保育所、幼稚園園舎、小学校体育館（白木、大宝））	1,163万円
●理科教材充実事業（小学校、中学校）	350万円
安全で安心して暮らせるまちづくり	
●ひとり暮らし高齢者等火災警報器設置補助事業	203万円
●自主防災組織防災マップ作成支援事業	100万円
●防災行政無線整備事業	400万円
●地区防犯灯維持管理助成事業	136万円
●分団消防車庫建設事業（実施設計）	100万円
快適な生活基盤の充実したまちづくり	
●地域公共交通調査検討事業	200万円
●準用河川天満川改修事業	2,266万円
●町道寛弘寺竹ノ内線交差点改良事業	800万円
●町道上河内富田林線1号歩道設置事業（測量設計）	300万円
●道路改修事業	4,820万円
●公共下水道（汚水）整備事業	16,909万円
●水道施設改良事業	4,265万円
美しい水とみどり豊かなにぎわいのあるまちづくり	
●太陽光発電システム整備事業	210万円
●かなん桜プロジェクト事業	274万円
●農地利用集積情報データベース化事業	135万円
●横縄大日水路改修事業	1,218万円
●中山間地域総合整備事業	1,273万円
その他	
●かなんフェス開催事業	150万円
●庁舎ワンストップサービス推進事業	930万円

平成22年度肉付け後会計別予算額

会計名	当初予算額	補正（肉付け）予算額	補正後予算額	増減率		
一般会計	47億6,657万円	2億5,432万円	50億2,089万円	6.0%		
特別会計	国民健康保険特別会計	18億7,315万円		18億7,315万円	1.8%	
	老人保健特別会計	1187万円		187万円	92.0%	
	後期高齢者医療特別会計	2億 23万円		2億 23万円	16.8%	
	介護保険特別会計	12億4,028万円		12億4,028万円	5.8%	
	下水道事業特別会計	4億1,687万円	1億6,909万円	5億8,596万円	1.2%	
	土地取得特別会計	186万円		186万円	1.6%	
	簡易水道事業特別会計	727万円	25万円	752万円	92.0%	
水道事業会計	収益的	収入	3億5,099万円	669万円	3億5,768万円	1.6%
		支出	3億6,230万円		3億6,230万円	1.0%
	資本的	収入	1,056万円	7,434万円	8,490万円	9.7%
		支出	6,703万円	1億1,699万円	1億8,402万円	39.0%
予算総額	89億3,743万円	5億4,065万円	94億7,808万円	1.3%		

増減率 = 前年度当初予算に対する補正後予算。

平成22年度 6月補正（肉付け予算）の概要

一般会計補正予算2億5432万円、水道事業会計を含めた3つの特別会計補正予算2億8633万円、総額5億4065万円の補正予算が決まりました。

当初予算は、3月の町長選挙の関係から義務的経費や経常経費、継続的な事業を中心とした骨格予算として編成

しましたが、6月の補正予算ではその肉付けを行いました。予算総額は、補正後の予算額で一般

補正予算は、普通建設事業や新規施策などを中心に編成しています。厳しい財政状況にある中、第四次総合

会計50億2089万円、水道事業会計を含めた特別会計44億5719万円、総額94億7808万円となっています。前年度の当初予算と比較すると一般会計は6.0%の増、総額では1.3%の増となっています。

計画に基づき、安全・安心・安住のまちづくりをより一層推し進める予算となっています。主な事業および各会計の補正後の予算は、表のとおりです。問い合わせ 企画財政課財政係

の実施
●高齢者の肺炎球菌ワクチン接種の一部公費助成の実施

災害・危機に強いまちづくりの推進

- 防災士認証研修の受講費補助
- 防災訓練の実施
- 同報系防災行政無線設備の整備（さくら坂南地区）
- 住宅の耐震診断費補助
- 木造住宅の耐震改修費補助
- 地区防犯灯（LED）の新設・取り換え助成
- 青色回転灯防犯パトロール車の地域への貸与
- 防犯カメラの設置（ぶくぶくドーム、保育所、幼稚園）

消防・救急体制の充実

- 普通救命講習会の開催
- 河内分団車庫の整備（さくら坂地区内、実施設計）
- 消防広域化に向けた協議・検討

消費者保護と雇用対策の充実

- 消費生活相談員の養成
- 求人情報の提供や職業能力開発講座の開催

「快適な生活基盤の充実したまちづくり」

快適な道路の整備

- 河南赤阪バイパス（第二期区間）、山城バイパスの事業促進
- 集落内道路整備事業（大宝地区内等の舗装や各地区間、地区内の道路改修）

地域公共交通の利便性の向上

- 地域公共交通調査検討事業

安定的な水の供給

- 施設改良事業（持尾配水池の更新、中地区の配水管布設替え）
- 上下水道料金のコンビニ支払い制度導入

下水道の整備

- 汚水管渠整備事業（白木、長坂、南加納、神山、中地区）
- 大宝地区内の管更生事業

河川の整備

発講座の開催

- 1級河川「梅川」の整備促進
- 準用河川天満川の改修

交通安全対策の充実

- 町道寛弘寺竹ノ内線交差点改良事業
- 町道上河内富田林線1号歩道設置事業（用地測量）

「美しい水とみどり豊かなにぎわいのあるまちづくり」



みどりの保全と創造

- 「自然と歴史の散歩道」のルート整備
- 出生児を対象に記念樹の配布

- 里山保全活動への助成
- アドプトによる取り組みの促進

環境保全・美化の推進

- 美しい河南町条例の普及啓発

資源循環型社会の形成

- 太陽光発電システムの整備に対する補助
- 合併処理浄化槽の設置に対する助成

美しく魅力的なまちの形成

- かなん桜プロジェクト（さくらの植栽・育成計画策定、植樹、さくらマップ作成、商品開発）

商工業の振興

- 小規模企業事業資金融資信用保証料の補給
- 富田林商工会への助成
- 農作物等被害防止事業
- 中山間地域総合整備事業負担（平石地区ほ場整備）

結び

今後とも、「改革」と「創造」を旗印に、すべての人々が誇りをもち、笑顔あふれるまちをつくり思い描き、熱い情熱と願望をもって、全身全霊で取り組んでまいりますので、議員各位並びに住民の皆さんにおかれましては、なお一層のご支援、ご協力を賜りますようお願い申し上げます。

平成22年度所信表明の全文は町のホームページ トップページ（<http://www.town.kanan.osaka.jp/chouchou/shi-sei/index.html>）に掲載しています。問い合わせ 総合政策担当

地域公共交通を考える シンポジウムを開催

地域公共交通について、ともに考えましょう！

地域公共交通についての講演、町の公共交通の現状などの報告、参加者の皆さんとの意見交換などを盛り込んだシンポジウムを行います。

日常生活でマイカーを使わない人にとっては、バスなどの公共交通機関は大変重要なものです。高齢化などの諸事情で、移動手段の確保が困難になると買い物や通院など、皆さんの生活にも大きく影響してきてはいるのではないのでしょうか。

住みよいまちづくりを進め、地域の活力を創造していくために、地域における公共交通のあり方について、今後どうしていくべきかを、皆さんと一緒に考えていきたいと思います。ぜひ参加してください。

日時 7月26日(月)午後1時30分～4時
場所 かなんびあ2階 大会議室

《プログラム》

午後 1時30分～	開会あいさつ
午後 1時35分～	公共交通から始める住民と行政のまちづくり(講演): 松村暢彦さん(大阪大学大学院工学研究科ビジネスエンジニアリング専攻准教授)
午後 2時40分～	交通に関するアンケート結果等報告: 平峯 悠さん(特定非営利活動法人地域デザイン研究会理事長)
午後 3時10分～	意見交換会

交通に関するアンケート調査を実施しました

地域公共交通のあり方を検討し、住みよいまちづくりや地域活力の創造の参考とするため、1月から2月にかけて、皆さんの日常の移動実態や交通に関する意見を聞くアンケート調査を行いました。

町内に住む20歳以上のの人から、無作為に選んだ2000人を対象としてアンケート票を送付したところ、男性387人、女性589人、性別不明14人の計990人から回答がありました(回収率49.5%)。

ここでは、そのアンケート結果の概要についてお知らせします(詳細は、町ホームページで公開しています)。

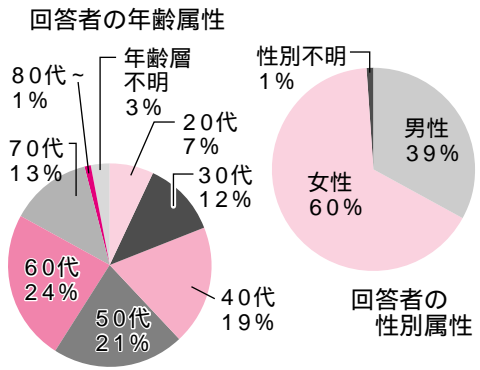

このアンケートの調査区域(以下「区域」という)は小学校区を基本とし、鈴美台とさくら坂については、一つの区域としています。

また、表などの構成比の数値の合計は、四捨五入の関係で100%にはならないものがあります。

アンケート結果の概要

運転免許の保有状況について
普通自動車免許を保有している人は、全体の82%を占めます。運転免許を何も保有していない人は、男性では約4%であるのに対して、女性では約20%と、男女間で差があります。

運転免許の保有状況(複数回答)(%)

	普通免許	自動二輪	原付	なし
男性	94.3	31.3	32.8	4.4
女性	74.0	4.6	32.8	20.2
全体	82.0	15.2	32.8	13.9

利用交通手段について

駅への交通手段はバスが比較利用されていますが(37.8%)、買い物、病院、町中心部へは自分でクルマを運転して

	路線バス(金剛バス)	クルマ(自分で運転)	クルマ(家族が運転)	クルマ(他人が運転)	タクシー	オートバイ	自転車	徒歩	その他	福祉バス
駅まで	37.8	31.3	23.0	0.3	0.9	4.0	1.8	0.6	0.3	
町内での買い物	6.6	64.4	18.6	0.5	0.0	2.6	2.3	5.0	0.0	
富田林市内での買い物	12.0	61.5	22.1	0.6	0.0	2.3	1.1	0.5	0.0	
病院	9.4	60.6	17.6	1.0	0.8	1.4	0.5	7.5	1.3	
町中心部へ	3.1	62.8	14.2	2.2	0.3	3.8	2.5	6.0	0.4	4.7

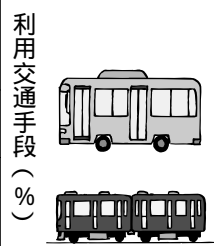

移動する人が60%強となっています。また、家族による送迎もおおむね2割前後と大きな比重を占めています。

鉄道利用について

石川区域と大宝区域では喜志駅の利用が多く、白木区域、河内区域、中村区域、鈴美台・さくら坂区域では、主に富田林駅が利用されており、町の北部と南部で傾向が分かれました。利用駅について(%)

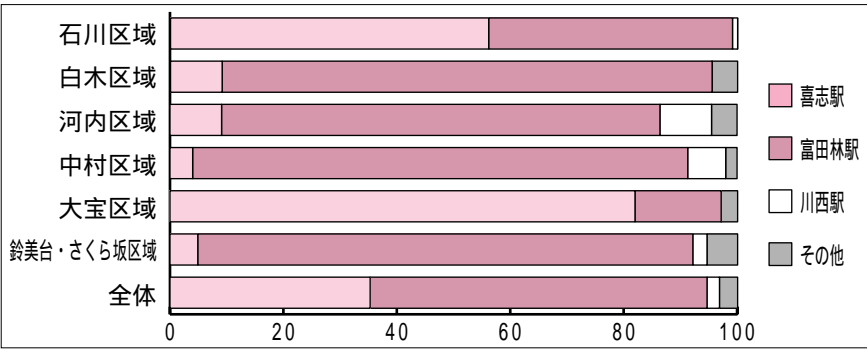

バス利用の可能性について
駅までクルマなどを利用して、いる人にバス利用への転換可能性を尋ねたところ、河内区域で

はバス路線がなく利用できないとする人が他の区域より多く見られ、バス利用への転換可能性が最も低い結果となりました。これに対して、バス利用に転換する可能性が最も高いのは、鈴美台・さくら坂区域でした。また、「現行バスサービスの何を改善したらバスを利用しますか?」との問いへの回答は、第1位「便数増」、第2位「時間延長」、第3位「運賃を安く」でした。

バスへの転換について(%)

	バス路線がなく利用できない	バスが便利になれば利用	バス利用になる可能性は少ない	わからない
石川区域	3.2	65.1	25.4	6.3
白木区域	1.5	65.7	26.9	6.0
河内区域	21.1	31.6	47.4	0.0
中村区域	1.0	50.5	38.8	9.7
大宝区域	1.4	69.6	21.7	7.2
鈴美台・さくら坂区域	2.2	72.8	16.9	8.1
全体	2.5	64.3	25.9	7.4

路線バスの満足度について

町内での買い物に路線バスを利用して、いる人に、バス利用にあたっての改善点(第1位)を質問した中で、「満足している」

と回答した人は、石川区域、河内区域、中村区域で比較的多く、大宝区域、鈴美台・さくら坂区域では少ない結果となりました。

路線バスの改善点第1位(町内の買い物時)(%)

	満足	近くにバス停	便数増	時間延長	運賃安く	混雑少なく	その他
石川区域	22.2	11.1	55.6	0.0	11.1	0.0	0.0
白木区域	15.4	0.0	46.2	23.1	15.4	0.0	0.0
河内区域	33.3	0.0	33.3	33.3	0.0	0.0	0.0
中村区域	25.0	0.0	56.3	6.3	12.5	0.0	0.0
大宝区域	6.1	6.1	69.7	3.0	15.2	0.0	0.0
鈴美台・さくら坂区域	2.2	4.3	80.4	2.2	8.7	2.2	0.0
全体	10.2	3.1	66.4	7.0	12.5	0.8	0.0

町中心部への交通サービスのあり方について

町中心部への交通サービスのあり方について尋ねたところ、「不満なし」と回答した人は、石川区域、白木区域、中村区域では比較的多く、河内区域、大宝区域、鈴美台・さくら坂区域では少ない結果となりました。

また、河内区域と大宝区域では、「福祉バスの充実」を挙げる人が多くありました。中心部への交通サービスのあり方(%)

	不満なし	路線バスの充実	福祉バスの充実	わからない	その他
石川区域	27.8	26.6	36.7	8.9	0.0
白木区域	33.3	17.9	27.4	15.5	6.0
河内区域	11.1	22.2	50.0	11.1	5.6
中村区域	35.4	14.6	29.9	13.9	6.3
大宝区域	17.3	20.4	48.7	11.0	2.6
鈴美台・さくら坂区域	10.9	42.1	35.1	6.9	5.0
全体	22.0	25.8	37.3	10.7	4.2

クルマなどによる送迎について

家族などの送迎をしている「または」してもらっている「のは、491人(約50%)で、送迎の回数は、平均して1か月に34.5回でした。

送迎についての思いとしては、石川区域、白木区域、河内区域、中村区域では、家族などの利便性、安全性、絆などの点から送迎は望ましいという意見が多く、

大宝区域、鈴美台・さくら坂区域では、できれば送迎をやめたい・やめてほしいという意見が比較的多くありました。送迎についての思い(%)

	できればやめたい	望ましい	わからない	その他
石川区域	28.0	60.0	6.0	6.0
白木区域	22.2	61.1	9.3	7.4
河内区域	9.1	54.5	27.3	9.1
中村区域	11.1	70.4	11.1	7.4
大宝区域	36.0	40.4	18.4	5.3
鈴美台・さくら坂区域	44.6	38.4	8.0	8.9
全体	30.3	50.9	11.8	6.9

地域公共交通のあり方を検討します

今回のアンケート調査で、運転免許保有率や交通特性、交通に対する皆さんの考えなどが明らかになり、交通希薄地への対応、買い物などへのバス利用率と満足度の向上、町中心部への交通サービス向上などの課題が見えてきました。町では、NPO団体などの協働により、引き続き地域公共交通のあり方について検討を進めます。問い合わせ 総合政策担当・総務課

最近、五木寛之氏の著作『親鸞』を読む機会があり、読み進むうちに、私達の郷土、河南と太子の里が書かれた章に出会いました。懐かしさと共に、新しい聖徳太子の人間像も画かれてあり、新鮮な思いで読了しました。以下、この章を引用、要約しながら記してみたいと思います。

親鸞は修業僧のころ範宴と呼ばれていました。比叡山に登り、厳しい修業を積むのですが、そこで見る先達の僧は貴族と結び、民衆済度の仏道からかけ離れていく姿に強い矛盾を感じるようになり、そこへ、そんなある日、範宴は京の町に降り、そこで、入山前に親しんだ世の虚げに苦しむ民衆に、仏道を実践する聖の僧と再会します。そして、その聖の口から、聖徳太子の信仰の業績の偉大さを教えられます。それを聞いた範宴は、「吾れ、未だ仏道の修行中にあり、聖徳太子の廟に詣り、わが修業の道を拓かん」と決意し、旅装もほどほどに京を立ち去ります。

道を西へと入り、河内に入り、竹之内街道を東に進みます。前方に二上山の雄岳、雌岳が見えます。歩む範宴の頭に、聖から学んだ太子像が浮かんでまわります。『太子は、仏教を国の教えとされ、十七条憲法を定められたが、同時に道を造り、河川を修復し、仏寺を建立されたが、その労働を常に庶民と共にし、共に汗を流された。こうして活動をおして、仏道を易しく説かれたのだ。』と、二上山の山容が次第に眼前に迫ってくる。範宴が憧れた太子廟にはやる心で急ぐのでし

の面影をしのび、念仏三昧の行に入るのです。

第一夜は、何事もなく過ぎました。二日目の明け方です。うつらうつらと睡眠が襲ってききました。ハッと気が付き『眠ってはいけません』と、厳しく、自分に言いかけました。ふたたび、夢の中へ沈み込んでいきました。その時、鋭い光が範宴のまぶたの裏に輝きました。その光は、二重、三重、五重の環になって近付いてきます。そして一瞬、水晶の玉のように冴えきった光

なりけめや さすたけの きみはやなき いにうえて こやせる そのたひとあわれ

“親無しに汝生りけめや”そして、その旅人あわれ”と、うたい終えた太子は、そのままじつと範宴を見つめつつけました。範宴は、せぐり上げるものを止め得ず、温かく、優しく抱きしめられたような感覚にひたるのでした。やがて夢幻の中の太子は、静かに向きを変えると、次第に遠ざかっていきました。

「親鸞」を読んで

しあわせ

231



大和の側から見た二上山

三日間のこもりを終えた範宴は何かすがすがしい気持ちになり、竹之内峠を東に越えました。二上山麓を東西に貫くこの山道をたどりながら、またも聖の語りを思い出しました。それは、古代、帝が世を去ると、多く、この道を超え、二上山の西に広がる傾斜地に葬られたということです。

大和から見れば、夕映えの中に影絵のように浮かび上がる二上山、そのこの世のものとも思われぬ美しい景観に、人々は西方浄土を心に画いたのでしよう、私は、ここまで読み進めて、この太子、河南の地が、古代の人々にとって聖地と考えられていたことを思い、その故にこそ、この地に太子の廟が存在するのだと再認識いたしました。

範宴はやがて、名を親鸞と改め幾多の苦難の内に、自らを練磨し、仏道をあまねく人々の心の中に培っていくのですが、時の流れの中で、思いもかけぬ法難に遭遇し、北陸の地に流されます。しかし、その教えは、歴史の中に、静かな光芒を放って生き続けています。

今、私は、この『親鸞』の書を読み、たとえ文学上のフィクションがあっても、この郷土の歴史の章に会って、懐かしさと共に、聖徳太子をより身近な存在として感じることができたことを喜びとしております。

引用文献 講談社刊 五木寛之著『親鸞』

(元四天王寺国際仏教大学講師 岡本 次男)



農業フェア 農産物展示品評会・即売会



5月26日、農村活性化センター(道の駅かなん内)で河南町農業フェアの農産物展示品評会・即売会が行われました。

農家の人たちが丹精込めて栽培した、玉ネギやエンドウ、ナスなどの

農産物(87点)が出展され、大阪府農とみどりの総合事務所の人たちなどが審査しました。

この日の審査結果は、8月20日に行われるイチジク展示品評会の結果と合わせて、河南町長賞・河南町議会議員賞などの各賞が決まります。

また、審査された農産物は即売され、すぐに売り切れとなりました。



シンガポールの子どもたちと交流会

5月27日、石川、中村、河内の3つの小学校で、外国の小学校との学校交流が行われました。

この日は、シンガポールのジエミンプライマリースクールの児童20人が各小学校を回り、日本の昔遊びや英語で書かれたカード遊びなどをしたり、また学校給食も食べました。

町立小学校の児童たちは、「話すときの発音が悪くて通じなかった」、「英語は分からなかったけど楽しく一緒に遊べた」などと話し、英語と身振り手振りを交えながら、シンガポールの児童たちと楽しく交流していました。



大宝三丁目地区で防災訓練

5月30日、大宝北公園で大宝三丁目地区の防災訓練が行われました。震度6強の地震が起きたという想定で、防災無線と青パトを使用した避難の呼び掛けから始まり、安否確認、負傷者の救出や虚弱高齢者の救護、アルファ米の炊き出しなどを実施。

また、消防訓練では、消火器を使った訓練などと併せて消火栓の使い方や給水なども行い、災害への備えの大切さを体験しました。





写っている人に写真を差し上げます。希望者は人事広報課へ連絡してください。

印の写真は、差し上げられません。



私の夢 マイ・ドリーム

田中 日南さん (河内小学校6年)

私の将来の夢は、看護師になることです。きっかけは、お母さんが看護師で、その仕事ですがたがすこくかっこよかったです。でも看護師になるためには、勉強をいっぱいしないといけない事を、お母さんに聞きました。だから私は、勉強をめちゃががんばると思います。毎日毎日勉強ばかりでは、やっぱりつらいと思います。でも私は、看護師になって、たくさんの人たちの命を助けたいと思います。なので私は、今年一年学校でも家で、勉強を中心にやっています。そして、もしも将来、国家試験をとって、

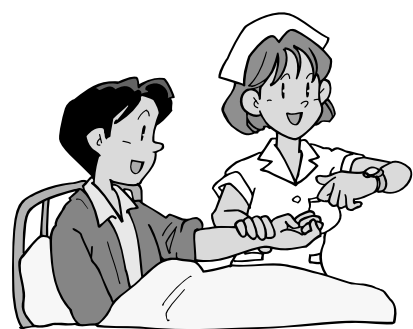

看護師になったら、しっかりと働いて、お金をかせいだら、お父さんやお母さんに、恩返しをしたいです。

町文化協会 つばさ合唱団 つばさ合唱団で元気に歌いませんか ~ 会員募集中 ~



「つばさ」合唱団は、毎週土曜日の練習活動のほか、施設訪問や大阪府内の少年少女合唱団での交歓演奏会に参加しています。

- ▷対象 幼稚園年長児から高校生
- ▷主な練習日 毎週土曜日 午前10時~正午
- ▷場所 中村小学校(旧中村幼稚園・遊戯室)
- ▷問い合わせ 西奥 ☎(90)3211

町文化協会 社交ダンスクラブ “シャル・ウィ・ダンス!”

夏の午後のひととき、一緒にダンスを楽しみませんか! ぜひお越しください。

- ▷日時 7月11日(日) 午後1時~4時30分
- ▷場所 農村環境改善センター
- ▷参加費 1,000円
- 参加希望者は、なるべく事前に連絡してください。
- ▷応募・問い合わせ 森永 ☎(93)2482、十川 ☎(93)2992

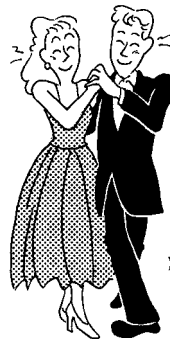

夏休みふれあい手話教室

手話サークル「たけの子」では、手話に関心を持ってもらおうと、夏休みふれあい手話教室を行います。

- 事前申し込みは不要ですので、気軽にお越しください。
- ▷日時 8月7日(土) 午前10時~正午
- ▷場所 大宝地区公民館
- ▷問い合わせ 東野 ☎(93)2476 または高齢障がい福祉課(かなんびあ内)



消費生活友の会 かしこい消費者になるために ~ 計量に関する講習会を開催 ~

毎日の買い物の中で、「商品の目方・内容量は正確?」と疑問に思ったことはありませんか。

正しい計量は、品質・価格とともに「良い商品」の基本です。

私たちの暮らしに密接に関わる「計量」について、一緒に勉強してみませんか(参加無料、応募不要)。

- ▷日時 7月15日(木) 午後1時~3時
- ▷場所 役場4階 401会議室
- ▷講師 大阪府計量検定所職員
- ▷テーマ 「くらしのなかの計量」
- ▷問い合わせ 町消費生活友の会

代表 辻 ☎(93)3239

介護者(家族)の会 「さくらんぼ」会員募集

介護に追われ、悩みや不安の連続、身も心もクタクタになってしまいます。

介護者(家族)の会「さくらんぼ」は、同じ悩みを持つ者が集まり・励まし助け合い、地域の人達の協力を得ながら、自分たちの悩みを解決していく会です。介護者だけでなく、介護の問題に関心のある人や、ボランティアを希望する人など、誰でも入会できます。

- 気軽に問い合わせください。
- ▷活動内容 交流会、見学会、フェスティバル、訪問ボランティア部会、手作り部会 ほか
- ▷費用 1,200円(年額)
- ▷問い合わせ 社会福祉協議会 ☎(93)6299

かなん句会

青山椒今が句とてこれ程に
車前草の芽吹くを踏まれ畦の径
書道具に父を恋ひける夏書かな
湯の宿の外灯消され螢とぶ
パソコンの眼休めん夕端居
我老いし登高の腕かかえられ
茅葺の海眺めの尾根や登高す
つきぎと実梅の落つる古垣かな
山水の掛軸揺るる夏座敷

照香子
千香子
喜美子

広報クイズ

5問全問正解で、500円の図書カードが当たる

問題をよく読んで、3つの中から正しいものを選び、ハガキで応募してください。

- 地域公共交通を考えるシンポジウムが行われるのはどこ?
ぶくぶくドーム 中央公民館 かなんびあ (ヒント?)
- 今月の健康料理は、何肉とキャベツの重ね蒸し?
牛肉 鶏肉 豚肉 (ヒント13ページ)
- サマージャンボ宝くじ・1000万円サマの発売はいつから?
7月7日(水) 7月17日(土) 7月27日(火) (ヒント?)
- 7月11日(日)に行われるのは、何通常選挙?
衆議院議員 参議院議員 町議会議員 (ヒント?)
- 町立プールと中学校プールで行われるのは、子ども何教室?
マラソン 水泳 山登り (ヒント21ページ)

▷応募方法 ハガキに答え(例1-)、住所、氏名、年齢、電話番号と広報などに関するご意見があれば書き添えてください。全問正解者のなかから、抽選で2人に500円の図書カードをプレゼントします

▷あて先 〒585-8585(住所不要)河南町役場人事広報課「広報クイズ」係

▷締め切り 7月15日(当日消印有効)

▷6月号の正解 1-、2-、3-、4-、5-

▷当選者 厳正な抽選の結果、次の2人に図書カードをお送りします(応募総数12通・敬称略) 山下 愛(寛弘寺)、辻元 ヨシ子(寛弘寺)



女性特有のがん検診

子宮頸がん検診・乳がん検診

子宮頸がん検診

年齢	生年月日
20歳	平成元年4月2日～平成2年4月1日
25歳	昭和59年4月2日～昭和60年4月1日
30歳	昭和54年4月2日～昭和55年4月1日
35歳	昭和49年4月2日～昭和50年4月1日
40歳	昭和44年4月2日～昭和45年4月1日

乳がん検診

年齢	生年月日
40歳	昭和44年4月2日～昭和45年4月1日
45歳	昭和39年4月2日～昭和40年4月1日
50歳	昭和34年4月2日～昭和35年4月1日
55歳	昭和29年4月2日～昭和30年4月1日
60歳	昭和24年4月2日～昭和25年4月1日

女性特有のがん検診推進事業として表の年齢に該当する人に、子宮頸がん・乳がん検診の『無料クーポン券』と『検診手帳』を7月下旬に送付します。送付後は医療機関などでの受診が混雑することが予想されますので、早めに申し込みをしてください。

保険を使つての受診や、人間ドックなどでの受診後の費用の払い戻しはできませんので、注意してください。

▽問い合わせ 子育て健康課健康管理係(かなんぴあ内)

介護保険

65歳以上の人へ

～平成22年度の介護保険料が決まりました～

介護保険料を特別徴収(直接、年金から納める方法)している人には「平成22年度納入通知書(介護保険料額決定通知書)兼特別徴収開始通知書」を、また普通徴収(納付書または口座振替による徴収)の方法で納めている人には「平成22年度納入通知書(介護保険料額決定通知書)」を7月上旬に送付

します。

今回の通知以降に納める保険料額は、4月に仮決定した介護保険料額を差し引いた額となります。特別徴収者は10・12・2月分、普通徴収者は7月～3月分の各納期ごとに納めます。

《特別徴収対象者》

次の条件に該当する人は、原則として、直接年金から保険料を納めます。65歳以上で町に住所を有し、老齢(退職)・遺族・障害年金を年額18万円以上受給している人

上記の条件を満たしていても、平成21年度中に税の修正申告や世帯の課税状況などの異動で保険料額が変わった場合は、普通徴収になります。

《普通徴収対象者》

保険料は、納付書または口座振替で納めます。

特別徴収に該当しない人【老齢(退職)・遺族・障害年金が年額18万円未満の人や老齢福祉年金を受給している人】

年金額が年額18万円以上でも、次のいずれかに該当する人

- 年度途中で、65歳になった
- 年度途中で、他市町村から転入した
- 修正申告などで保険料額が変わった
- 年金の一時差し止めや支給停止になった

この人は、特別徴収に切り替わるまでの期間、普通徴収となります。

おいしく楽しく

健康料理

食生活改善推進協議会

今月の料理

豚肉とキャベツの重ね蒸し



作り方

- ①キャベツは、芯をそぎ取って厚みをそろえ、耐熱容器に入れてラップをし、レンジで3～4分蒸す。
- ②生シイタケは、軸を落とし、薄切りにする。
- ③豚肉は5cm長さに切り、酒で下味をつける。
- ④耐熱皿に薄く油を塗り、①の2枚を厚みが均等になるようにずらして敷

- ⑤き、薄く片栗粉を振る。その上に②③①の順に重ね、これを繰り返し、3つの層にする。
- ⑥④を蒸し器で15分ほど蒸す。
- ⑦小鍋にAを入れて、ひと煮立ちさせ、水溶き片栗粉を加えて、とろみをつける。
- ⑧⑦を適当な大きさに切って器に盛り、⑥をかければ出来上がり。

材料(4人分) (1人分)エネルギー:203kcal / 塩分:0.8g

キャベツ.....	葉8枚	A	だし汁.....	1/2カップ
生シイタケ.....	6枚		酒.....	大さじ1
豚肉(肩ロース).....	250g	B	しょうゆ.....	小さじ2
酒.....	小さじ2		みりん.....	小さじ2
サラダ油.....	少々	C	砂糖.....	小さじ2/3
片栗粉.....	少々		塩.....	小さじ1/4
		D	片栗粉.....	小さじ1
			水.....	大さじ1

栄養士さんのワンポイントアドバイス

キャベツは、ゆでるより蒸す方が甘味がでます。また、加熱することで量が減り、たくさん食べられます。

間にネギやモヤシなど、いろいろな野菜を重ねてもおいしいですよ。また、アサツキなどを散らすと色どりもきれいですね。

7月のスケジュール

場所 かなんぴあ(保健福祉センター)				
内容	月日	時間	備考	
住民健診	7月1日(木)・2日(金)	受付 9:00～	予約済みの人を対象に実施	
健康相談	毎週金曜日	受付 9:00～17:00	育児から生活習慣病や介護に関するあらゆる相談を受け付けます(電話による相談も可)	
2歳児歯科健診	7月8日(木)	受付 13:00～13:15	対象 平成20年6月～7月生まれ	
歯科相談	7月8日(木)	受付 14:30	電話で予約してください	
4か月児健診	7月14日(水)	受付 12:30～12:45	対象 4か月児	
予防接種(B・C・G)	7月14日(水)	受付 13:20～14:20	対象 3か月～6か月未満児(4か月児健診と同時接種) 6か月～1歳未満児で未接種の人は相談してください	
予防接種(ポリオ)	7月16日(金)	受付 13:20～14:20	対象 3か月～90か月(7歳6か月)未満児	
育児相談	7月20日(火)	受付 14:00～14:15	対象 2か月～12か月児	
3歳6か月児健診	7月21日(水)	受付 12:45～13:00	対象 平成18年12月～平成19年1月生まれ	
両親教室	7月22日(木)	受付 13:00～13:15	対象 妊婦とその家族 沐浴体験、ベビー用品、妊婦体操など	
栄養相談	7月26日(月)	受付 9:00～16:00	対象 離乳食から生活習慣病や介護食まで栄養に関する相談を受け付けます(電話による相談も可)	
離乳食講習会(後期)	7月27日(火)	受付 13:00	対象 7か月～8か月児 9か月～1歳6か月児の食事の話や調理実習、試食など	
1歳6か月児健診	8月5日(木)	受付 12:45～13:00	対象 平成20年12月～平成21年1月生まれ	
場所 富田林保健所 ☎23)2681 相談や検査に関するプライバシーは守ります。				
内容	月日	時間	備考	
こころの健康相談	予約制	9:30～17:00	電話で問い合わせください	
エイズに関する相談	月～金 (19日を除く)	9:30～17:00	予約は不要です 電話相談も可	
血液検査 [エイズ・梅毒・クラミジア]	7月7日(水) 21日(水)	13:00～14:00	予約は不要です 匿名での検査も可能 エイズ抗体検査は無料ですが梅毒血清反応検査、クラミジア抗体検査は手数料が必要になる場合があります	
血液検査(肝炎ウイルス検査)	7月21日(水)	9:30～10:30	電話で予約してください(先着順 検査無料)	
井戸水検査	毎週月曜日	9:30～11:30	検査手数料が必要 月曜日が祝日の時は翌火曜日	
腸内細菌検査	毎週月曜日	9:30～11:30	検査手数料が必要 月曜日が祝日の時は翌火曜日	
寄生虫卵検査	月～金	9:00～12:15	予約は不要です	
医療機関に関する相談	(19日を除く)	13:00～17:30		
休日診療				
診療科目	名称・住所など	診療日	時間	
内科・歯科	休日診療所 ☎(28)1333 住所 富田林市向陽台1-3-38	日曜日・祝日・年末年始 (12月29日～1月3日)	受付 9:00～11:30 13:00～15:30	
小児科 (中学生まで)	富田林病院 ☎(29)1121 住所 富田林市向陽台1-3-36			
子どもの夜間・早朝の急病は 消防本部 ☎90)3119へ				
午後8時から翌朝8時まで小児急病診療を行っています。消防本部では当番の病院を紹介し、場合によっては救急車での搬送を行います。				
大阪府小児救急電話相談 午後8時～翌朝8時 ☎06)6765)3650ダイヤル回線・IP電話利用の場合 8000携帯電話・NTTプッシュ回線利用の場合				
夜間の子どもの急病時、病院に行つたほうがよいかどうか判断に迷った時、小児科医の支援体制のもとに看護師や保健師が電話で相談に応じます(医療行為は行いません)				
「こどもの救急」ホームページ(http://kodomo-qq.jp/)でも、受診判断の目安となる情報を掲載していますので活用してください。				

▽問い合わせ 高齢障がい福祉課介護保険係(かなんぴあ内)

国民健康保険

「限度額適用認定証」「限度額適用・標準負担額減額認定証」の交付を受けてください

▽70歳未満の人(町の国民健康保険証を持っている人)

「限度額適用認定証」を医療機関に提示することで、入院時の窓口での支払いが限度額までになります。限度額は所得区分に応じて適用するため、入院前に申請し必ず認定証の交付を受けてください。

この認定証は保険料に未納があると交付されません。必ず保険料を納付し、申請してください。

▽70～74歳の人(町の国民健康保険証・高齢受給者証を持っている人)

住民税非課税世帯の人が入院したとき医療費の自己負担限度額・食事負担が減額される「限度額適用・標準負担額減額認定証」を交付しますので、国民健康保険証、高齢受給者証、印鑑を持参し、入院前に申請してください。

すでに「限度額適用認定証」「限度額適用・標準負担額減額認定証」「標準負担額減額認定証」を持っている人は、有効期限が7月31日(土)となっていますので、引き続き必要な場合は改めて申請してください。

▽申請・問い合わせ 保険年金課保険年金係

7月以後の保険料決定通知書が届きます

国民健康保険の平成22年度の年間保険料を決定(本算定)しました。7月中旬に決定通知書を送付しますので、保険料や算定の基礎となる数字などを確認してください。

7月(第4期)から翌年3月(第12

期)までの各月の保険料は、年間保険料から仮算定保険料(4～6月分)を差し引き、残りを9等分したものです。40歳以上65歳未満の人には、介護保険第2号被保険者としての保険料が含まれています。また、今年度から基礎賦課限度額(医療分)が年額44万円から年額47万円となり、後期高齢者支援金等賦課限度額が年額12万円から年額13万円となりました。

世帯主を含む国民健康保険の加入者全員が65歳以上の場合、公的年金からの支払い(特別徴収)になります。ただし、年金の額などによっては、特別徴収されない場合があります。その際はこ

れまでどおり普通徴収(自主納付・口座振替)となります。また、特別徴収となっても、口座振替での納付を希望する場合は、申し出により選択ができますので、事前に問い合わせてください。

国民健康保険は、病気やケガをしたときに安心して医療が受けられるよう、国の負担金などと皆さんの保険料によって運営されています。保険料は、毎月期日までに必ず納めてください。

口座振替は、原則として毎月20日が振替日となっていますので注意してください。

▽問い合わせ 保険年金課保険年金係

災害時協力井戸に登録を!

災害時協力井戸として登録すると27項目の水質検査を無料でいたします。井戸を所有している家庭は、連絡してください。▽問い合わせ 富田林保健所 ☎(23)2681

後期高齢者医療制度に関するお知らせ

8月から後期高齢者医療被保険者証が変わります

新しい被保険者証は、「水色」で、7月下旬までに送付します。有効期限は平成23年7月31日までの1年間で、手元に届いたときから使用できます。

また、現在持っている被保険者証（桃色）の有効期限は、7月31日までです。それ以後は使用できません。有効期限の過ぎた被保険者証は破棄するか、町保険年金課へ返却してください。

被保険者証を送付する際に「ジェネリック医薬品希望カード」を同封しています。



ジェネリック医薬品を希望する場合は、そのカードを医師・薬剤師に提示してください。

後期高齢者医療保険料の決定

平成22年度の後期高齢者医療保険料の決定(本算定)に伴い、被保険者の皆さんに保険料額決定通知書および納入通知書を送付しますので、内容を確認してください。

保険料の納入方法は、年金からの支払いで納める「特別徴収」と、町から送付する納付書や口座振替などで納める「普通徴収」の2通りです。

また、年度途中で被保険者となった人は、資格を取得した月から月割で保険料を納めます。

▶「特別徴収」：年金から納付する人 原則として、年額18万円以上の年金受給者は、毎年度4月から年6回の年金支給の際、直接、年金から保険料を納めます。

▶「普通徴収」：納付書や口座振替などで納付する人 特別徴収の対象とならない人は、毎年7月から翌年3月までの9期割りで納入通知書(納付書)や口座振替などで保険料を納めます。

10月から特別徴収に変わる場合があります。

「特別徴収(年金からの支払い)」を口座振替に変

更することができます。

希望する人は、手続きや基準がありますので、町保険年金課へ問い合わせてください。

保険医療機関などでの自己負担割合

自己負担割合は、毎年8月1日現在で当該年度(4月から7月までは前年度)の「地方税法上の各種所得控除後の所得(課税標準額)」により定期判定を行います。

医療機関での自己負担割合は、「一般の人は1割」、現役並み所得者は3割です。

《現役並み所得者の判定》

「地方税法上の各種所得控除後の所得(課税標準額)」が145万円以上ある後期高齢者医療制度の被保険者および、その人と同じ世帯に属する被保険者は、すべて現役並み所得者として3割負担となります。

被保険者証の有効期限内であっても、世帯構成の変更や所得更正などで、自己負担割合が変更になる場合があります。この場合の判定では、4月から7月まで

は前年度、8月から翌年3月までは当該年度の所得(課税標準額)を用います。

同一世帯内の被保険者全員が住民税の課税所得(各種控除後の所得)が145万円未満の場合 → **1割負担(一般)**

同一世帯内に住民税の課税所得(各種控除後の所得)が145万円以上の被保険者がいる場合 → **3割負担(現役並み所得者)**

この世帯に属する被保険者は、個人の所得が課税標準額145万円未満であっても3割に判定されます。

ただし、現役並み所得者として3割負担と判定された場合でも、次の要件に該当するときは、町保険年金課に申請(基準収入額適用申請)することで、**1割負担に変更することができます。**

申請が認められると原則申請日の翌月初日から有効な1割負担の被保険者証が、後日交付されます。

同一世帯に被保険者が一人の場合

▶被保険者本人の収入額が383万円未満のとき

同一世帯に被保険者が複数いる場合

▶被保険者の収入の合計額が520万円未満のとき

同一世帯に被保険者が1人で、かつ、同一世帯に70歳以上75歳未満の人がいる場合

▶被保険者本人の収入額が383万円以上の場合で、被保険者本人および70歳以上75歳未満の人の収入の合計額が520万円未満のとき

後期高齢者医療限度額適用・標準負担額減額認定証の更新

後期高齢者医療限度額適用・標準負担額減額認定証(減額認定証)は、医療機関に入院した際に窓口で提示すると、医療費、食事代の負担が軽減されるもので、住民税非課税世帯(低所得、)に属する被保険者が対象です。

現在、交付されている減額認定証の有効期間は7月31日までです。引き続き8月1日から有効となる減額認定証の交付を受けるには、7月中に町保険年金課で手続きをしてください。

これまで交付を受けていなかった人でも対象となり、交付を希望する場合は、随時、町保険年金課で申請できます。

問い合わせ

制度全般に関すること 大阪府後期高齢者医療広域連合事務局

おもな業務内容	担当	電話番号
保険料、被保険者資格、被保険者証などに関すること	資格管理課	06(4790)2028
給付事務、保健事業(健康診査など)、医療費通知、レセプト点検に関すること	給付課	06(4790)2031
事務局庶務、予算編成・経理、広域連合議会、広報広聴に関すること	総務企画課	06(4790)2029

保険料の納付、その他各種届出に関すること 町保険年金課老人医療係

自己負担限度額とその判定基準

課税状況	負担区分	負担割合	判定基準	自己負担限度額(月額)	
				外来(個人単位)	外来+入院(世帯単位)
課税世帯	現役並み所得者	3割	同一世帯に住民税の課税所得(各種控除後の所得)が145万円以上の被保険者がいる場合	44,400円	80,100円 + 1%(注1) (44,400円) (注2)
	一般		同一世帯の被保険者全員の住民税の課税所得(各種控除後の所得)が145万円未満	12,000円	44,400円
非課税世帯	低所得	1割	住民税非課税世帯に属する被保険者 ●住民税非課税世帯のすべての世帯員の各所得が0円となる人。 ただし、公的年金など控除額は80万円として計算。 ●住民税非課税世帯に属する老齢福祉年金を受給している被保険者	8,000円	24,600円 15,000円

(注1) 医療費が267,000円を超えた場合は、その超えた分の1%が加算されます。

(注2) ()内の金額は年4回以上該当した場合の4回目以降の額。

入院時の食事代や差額ベッド代など保険診療外の費用は含みません。

月の途中で75歳になった人の場合、その誕生月は、誕生日前に加入していた医療保険制度と誕生日後の後期高齢者医療制度における自己負担限度額が、それぞれ通常月の2分の1(半額)になります。

入院時の食事代

課税状況	負担区分	標準負担額(1食当たり)	
課税世帯	現役並み所得者	260円	
	一般	260円	
非課税世帯	低所得	210円	過去1年以内の入院日数が90日以内の入院の場合
		160円()	過去1年以内の入院日数が90日を超える入院の場合
	低所得	100円	

適用を受けるためには町保険年金課での手続きが必要です。

療養病床に入院したとき

食費と居住費の一部を自己負担します。

ただし、入院医療の必要性が高い人は上記の「入院時の食事代」のみ負担します。

課税状況	負担区分	食費(1食当たり)	居住費(1日当たり)
課税世帯	現役並み所得者	460円	320円
	一般	460円	
非課税世帯	低所得	210円	0円
		130円	
	老齢福祉年金受給者	100円	

管理栄養士または栄養士により栄養管理が行われているなどの場合。それ以外の場合は420円。

後期高齢者医療制度における保険料の軽減措置

平成22年度は、平成21年度と同様に保険料軽減措置を行います。「保険料額決定通知書」に軽減額などを記載していますので、確認してください。

- 均等割額の軽減は、表のとおりです。
- 後期高齢者医療制度に加入する日の前日において、会社の健康保険や共済組合、船員保険の被扶養者であった人は、所得割額は課されず、均等割額が9割軽減となります。
- 所得割額の賦課対象者のうち、所得割額算定にかかる「賦課のもととなる所得金額」が58万円以下(年金収入のみの場合は、その収入が211万円以下)の人は、所得割額が5割軽減されます。

収入のあった年の12月31日時点で65歳以上の人の場合。

所得の判定区分	軽減割合	軽減後の被保険者均等割額(年額)
下欄に属する被保険者であり、かつ、当該世帯の被保険者全員が年金収入80万円以下(その他各種所得が0円)であるとき	9割	4,903円
世帯(同一世帯内の被保険者と世帯主)の総所得金額などが、基礎控除額(33万円)を超えないとき	8.5割	7,355円
世帯(同一世帯内の被保険者と世帯主)の総所得金額などが【基礎控除額(33万円)+24.5万円×被保険者の数(被保険者である世帯主を除く)】を超えないとき	5割	24,518円
世帯(同一世帯内の被保険者と世帯主)の総所得金額などが【基礎控除額(33万円)+35万円×被保険者の数】を超えないとき	2割	39,228円

地域の情報

おでかけサポート！ ハローワークin大阪狭山

ハローワーク河内長野と管内市町村が連携し、求人情報の提供と職業紹介を身近な場所で行います。
 ▷日時 7月21日(水) 午後1時～4時(受付時間は午後3時30分まで)
 ▷場所 大阪狭山市役所別館
 ▷持ち物 ハローワークカードを持っている人は、持参してください
 ▷その他 今後、河南町や富田林市、河内長野市などでも実施を予定しています
 ▷問い合わせ 大阪狭山市市民部農政商工グループ ☎072(366)0011

府立南大阪 高等職業技術専門校 施設見学会・生徒募集

離職者などの求職者を対象に施設見学会を行います。
 《施設見学会(体験実習を含む)》
 ▷日時 7月29日(木) 午後1時30分～3時50分(申込不要、全科目で開催)
 ▷場所 府立南大阪高等職業技術専門校(和泉市テクノステージ)泉北高速鉄道「和泉中央」駅から南海バス「テクノステージセンター前」下車
 《10月入校生徒募集》
 ▷入校募集科目 ネットワークセキュリティ科(訓練期間6か月)、空調設備科(訓練期間1年)
 ▷定員 各科30人
 7月20日(火)～8月19日(木)の間に、ハローワークで願書受付。
 ▷授業料 無料(教材費などの実費が必要)
 ▷問い合わせ 大阪府立南大阪高等職業技術専門校 ☎0725(53)3005

放送大学 10月入学生募集

テレビ・ラジオを利用して行う、通信制の大学です。
 ▷募集学生の種類
 《教養学部》
 ●科目履修生(6か月在学し、希望する科目を履修)

●選科履修生(1年間在学し、希望する科目を履修)
 ●全科履修生(4年以上在学し、卒業を目指す)
 《大学院》
 ●修士科目生(6か月在学し、希望する科目を履修)
 ●修士選科生(1年間在学し、希望する科目を履修)
 ▷出願期限 8月31日(月)(必着)
 詳しくは入学案内(無料)を請求してください。http://www.ouj.ac.jp
 ▷資料請求・問い合わせ 放送大学大阪学習センター(〒543-0054大阪市天王寺区南河堀町4-88、大阪教育大学天王寺キャンパス内) ☎06(6773)6328

喜志駅地下自転車駐車を 利用してください

自転車と原付バイクが駐車可能で、一時利用もできます(近鉄長野線「喜志」駅改札口へは、地下専用通路で直結)。
 ▷利用料金

区分	定期利用料金	一時利用料金
	1か月	1回駐車券
自転車 (高校生以下)	2,300円 (1,900円)	200円
原付バイク	3,300円	300円

その他、3か月定期や回数駐車券も有ります。
 ▷利用時間 午前6時～翌日の午前0時30分
 ▷申し込み・問い合わせ 富田林市喜志駅地下自転車駐車場 ☎24)6293

公聴会開催 ～新たな高齢者医療制度の あり方について～

現在、厚生労働省では、後期高齢者医療制度廃止後の新たな制度の検討が進められています。
 皆さんからの意見を幅広く反映できるよう、全国各地で公聴会が開かれます。今回、大阪府で公聴会を開催しますので、ぜひお越しください(参加無

料、事前応募必要)。
 ▷日時 8月10日(火) 午後1時～3時30分(開場:正午)
 ▷場所 中央公会堂(大阪市北区)地下鉄御堂筋線「淀屋橋」駅下車1番出口から徒歩約5分
 ▷内容
 ●新たな高齢者医療制度案の概要説明
 ●参加者との意見交換
 ▷応募方法 ～ の必要事項を明記し、ハガキ(〒100-8916 東京都千代田区霞が関1丁目2番2号 厚生労働省保険局高齢者医療課)または電子メール(kochokai@mhlw.go.jp)で、7月27日(火)(当日消印有効)までに応募してください
 高齢者医療制度公聴会参加希望、開催地「大阪府」、氏名(フリガナ)、郵便番号・住所、電話番号、職業、年齢
 応募多数の場合は抽選。開催日の1週間前までに入場券を送付します。
 ▷問い合わせ 厚生労働省保険局高齢者医療課 ☎03(5253)1111

夏の交通事故防止運動 7月1日(木)～31日(土)

大阪府交通対策協議会では、夏休み期間中の子どもの交通事故防止と、高齢者や二輪車・自転車利用者の事故防止、飲酒運転の根絶を目指し、「夏の交通事故防止運動」を行います。
 交通ルールを守り、交通事故防止に努めましょう。
 ▷問い合わせ 富田林警察署 ☎(25)1234

第2回大阪府警察官募集

▷申し込み受付期間 7月1日(木)～8月11日(水)
 ▷第1次選考 9月19日(日)
 ▷採用予定人員 男性:約350人、女性:約50人
 詳細は、問い合わせください。
 ▷問い合わせ 富田林警察署 ☎(25)1234

サマージャンボ宝くじ 1,000万サマー ～7月7日から発売～

市町村振興宝くじ「サマージャンボ宝くじ」と「1,000万サマー」が7月7日(水)から発売です(1枚300円)。この宝くじの収益金は、市町村の明るく住み良いまちづくりに使われます。大阪府内の宝くじ売り場でお買い求めください。
 《サマージャンボ宝くじ》
 1等・前後賞合わせて3億円
 1等2億円(33本)と前後賞各5,000万円、2等1億円(99本)(発売額990億円、33ユニットの場合)
 《1,000万円サマー》
 1等1,000万円(600本)、2等1万円(60,000本)(発売額180億円、6ユニットの場合)
 ▷発売期間 7月7日(水)～30日(金)
 ▷抽選日 8月10日(火)
 ▷問い合わせ (財)大阪府市町村振興協会 ☎06(6920)4566

近つ飛鳥博物館 平成22年度夏季企画展

府立近つ飛鳥博物館では、夏季企画展「古墳ってなあに? - 「こぶん」になぜ教室 -」を行います。ぜひお越しください。
 ▷期間 7月17日(土)～9月5日(日)
 ▷開館時間 午前10時～午後5時(入館は午後4時30分まで)
 ▷休館日 月曜日(祝日の場合は翌日)
 ▷入館料 一般400円、高校・大学生・65歳以上300円、20人以上の団体は2割引、中学生以下・障害者手帳を持つ人(介助者を含む)は無料
 《子ども向けイベント》
 ●^{まがたま}勾玉づくり工房 7月24日(土)、8月7日(土)・21日(土) 午後2時～4時 先着50人 参加費(材料代)大300円・小100円 博物館玄関前
 ●博物館探検ツアー 7月31日(土)、8月28日(土) 午後2時～3時 先着20人 参加費無料 相談カウンター前集合

●ペーパークラフト 8月8日(日) 午後2時～4時 先着50人 参加費無料 博物館地階ホール
 ●古墳見学会 8月14日(土) 午後1時30分現地集合「黒姫山古墳と堺市みはら歴史博物館」定員30人 参加費200円(保護者は別途現地での入館料が必要)
 応募は、往復ハガキまたはホームページから。8月1日(日)(必着)。
 ▷一般向け(博物館地階ホール)
 ●第27回土曜講座 7月24日(土) 午後2時～3時「松原市大和川今池遺跡東部の調査 家形埴輪を伴う方墳」市村慎太郎さん(財)大阪府文化財センター)定員200人、参加費200円(当日の入館券の半券または、年間パスポートがあれば無料)
 ●講演会 8月8日(日) 午後1時30分～3時「(仮)東アジアの中の日本の古墳時代」白石太郎さん(近つ飛鳥博物館館長)
 当日正午から1階ロビーで整理券を配布(定員200人:先着順)。
 聴講には、当日の入館券の半券または年間パスポートが必要。
 詳細は、ホームページまたは博物館へ問い合わせください。
 http://www.mediajoy.com/chikat-su/
 ▷問い合わせ 府立近つ飛鳥博物館 ☎(93)8321

7月の相談

内容	日程	時間	場所
心配ごと相談	9日(金)・23日(金)	13:30～15:00	かなんびあ1階 相談室
消費生活相談	木曜日	10:00～16:30	役場2階 まちづくり推進課
農地相談	月～金曜日	9:00～17:00	役場2階 農業委員会事務局
就労相談	月～金曜日	9:00～17:00	役場2階 まちづくり推進課
女性・人権相談	月～金曜日	9:00～17:00	役場1階 相談室1 太子町役場 ☎(98)5515 千早赤阪村役場 ☎(72)0081
進路・教育相談	月～金曜日	13:00～17:00	役場3階 教育課
府の相談	府政相談	月～金曜日	9:00～17:30 府民お問合せセンター情報プラザ(南河内府民センタービル1階) 電話での問い合わせは、☎06(6910)8001
	交通事故相談	月～金曜日	9:00～17:30 大阪府総合府民相談室(大阪府庁別館1階) ☎06(6941)7000

自衛官募集 《パイロット・ ハイテク技術に挑戦》

▷航空学生
 ●各種航空機のパイロット養成
 ●6年後、幹部に任官
 ●応募資格:日本国籍を有する高卒(見込含む)～21歳未満の人
 ▷一般曹候補生
 ●小部隊指揮官の養成
 ●入隊後2年9か月経過以降、選考により3曹に昇任
 ●応募資格:日本国籍を有する18歳以上27歳未満の人
 ▷受付期間 8月1日(日)～9月10日(金)
 ▷応募・問い合わせ 自衛隊大阪地方協力本部富田林地域事務所 ☎(24)3799

ボランティアサロンへ 気軽にお越しください

▷日時 7月8日(木) 午前10時～正午
 ▷場所 かなんびあ2階 ボランティアルーム
 ▷内容 ミニうちわ用のちぎり絵作り(費用が必要)、ボランティアに関する情報交換や相談
 ▷問い合わせ 町ボランティアセンター(社会福祉協議会内) ☎(93)6299

環境・衛生

7月20日(火)~8月31日(火)は
セアカゴケグモ対策月間

見つけたら
絶対に
素手では
触らない!

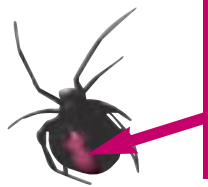

全体に黒く背に赤色の
帯状の模様が特徴です。

家で庭の手入れなど外の作業をする際は、必ず軍手をはめるなどしてください。

もし、セアカゴケグモを発見したら、市販の家庭用殺虫剤(スプレー式など)で駆除しましょう(卵は必ず足で踏みつぶしてください)。

セアカゴケグモは、攻撃性のないおとなしいクモなので、素手で触らない限り、かまれることはありません。

万一、かまれた場合は、傷口を温水やせっけん水で洗い、包帯や止血帯はせずにできるだけ早く病院へ行って治療を受けることが必要です(病院へは駆除後のクモを持参してください。適切な治療につながります)。

http://www.pref.osaka.jp/kankyo/eisei/sumai/2_seaka/image/se_gakkan.pdf

▷問い合わせ 生活環境課環境衛生係
または富田林保健所 ☎(23)2681

川の中の生き物を 観察しませんか

身近にある自然にふれることによって、環境に対する豊かな感受性を育て、自然と人間社会との調和のとれた「地球環境」について、理解を深めてもらうため、近隣市町村と大和川水環境協議会と合同で親と子のふれあい自然学習会を行います(参加無料)。

▷日時 8月4日(水) 午前10時~正午(小雨決行、雨天または河川増水時は中止)

7月のごみ・し尿

ごみの種類および地区名		収集日
ご も え る ご み	大宝地区	毎週月・木曜日
	大宝地区以外	毎週火・金曜日
ご も え な い ご み (粗大ごみ)	空き缶・空きビン	第4水曜日(28日)
	ペットボトル、プラスチック製容器包装(発泡スチロール含む)	第2水曜日(14日) 第2木曜日(8日) 第4木曜日(22日)
	当日、午前8時ごろから収集に入りますので、それまでに地区の資源ごみ置き場に出してください。ご協力お願いします(地区により収集時間が遅くなることもあります)。	

7月は粗大ごみ・資源ごみの日程に注意してください。

資源ごみは、レジ袋などに入れず、直接推奨袋に入れて出してください。スプレー缶・カセットボンベは、必ず使い切ってから空き缶・空きビンの収集日に出してください。

し ら し	地区名	通常の収集日	月2回収集申込者の収集日
	東山・一須賀・大ヶ塚・山城・寺田・白木・長坂・北加納・南加納	14日(水)	14日(水)・29日(木)
平石・寛弘寺・神山・下河内・弘川・上河内・青崩・持尾	15日(木)	15日(木)・29日(木)	
今堂・中・芹生谷・馬谷	16日(金)	16日(金)・29日(木)	
軽自動車による収集	19日(月)	19日(月)・29日(木)	

収集日程は、変更する場合があります。また、土・日曜日および祝日の臨時くみ取りはできません。

ごみをなくそう。 水をきれいに!

資源ごみの分別収集や再利用などで、ごみの減量化が図られつつありますが、依然として街中や水路、河川敷へのポイ捨てなどが数多く見られます。これらのごみは、生活環境を悪化

▷場所 石川(河内長野市滝畑 出合橋付近)
▷内容 水生生物の観察会
▷持ち物 筆記用具、弁当、着替え(水着)など
▷交通手段 現地に駐車場はありません。河内長野駅前からの無料送迎バス

せるだけでなく、降雨などにより河川や海に流入し、さまざまな生物に悪影響を及ぼし、船舶の航行や漁業活動の支障にもなっています。

大阪府では、「ごみをなくそう。水をきれいに!」を合言葉に6・7月の2か月間、キャンペーン活動を行います。皆様のご協力をお願いします。
▷問い合わせ 大阪府河川室河川環境課 ☎06(6941)0351

を利用してください(河内長野駅発:午前8時45分、50分、55分)復路(滝畑ダム発:午後2時)。
▷応募方法 7月23日(金)までに電話で応募してください
▷応募・問い合わせ 生活環境課環境衛生係

農家の皆さんへ

イノシシなどの農作物被害対策(上)

近年、農作物へのイノシシなどの有害鳥獣による被害が大変多くなってきています。7月号と8月号の2回に分けて農作物への被害対策などについてお知らせします。

《全国で被害が多くなってきている背景》

近年の少雪傾向により、イノシシなどの死亡率が低下するとともに、生息適地が拡大したこと。

農山漁村の過疎化、高齢化などにより鳥獣の隠れ家やエサ場となる遊休農地が増加したこと。

などが考えられています。

《「農家」自らで気を付けるポイント》

イノシシなどには、農地に作付けされた農作物だけでなく、人間には価値がないようなものでも、貴重なエサになります。

例えば

農地の横に積まれた野菜くずを始末する

稲刈り後のひこばえ(二番穂)を刈り取る。

収穫せずに放置されたカキ、クリなどの実を始末する。

などが重要だと言われています。

《町などでの農作物被害防止の施策》

イノシシによる農作物への被害防止対策に必要な資材の購入に対し、補



中央公民館図書室

▶その他の新しい本

- 裁判員 (小杉 健治 著)
- 春告鳥 (杉本 章子 著)
- 小暮写真館 (宮部 みゆき 著)
- 火群のごとく(あさの あつこ 著)
- 依頼人 (結城 五郎 著)

▷開室時間 午前10時~午後5時
▷休室日 7月5日(月)、12日(月)、19日(祝)、26日(月)
▷問い合わせ 中央公民館図書室 ☎(93)2500



万能鑑定士Q (松岡 圭祐 著)
都内に異常増殖したカシシールの怪、二セ札大量発生によるハイパーインフレの危機...。記憶と照らし合わせて瞬時にあらゆる物の価値や真贋を判定する、万能鑑定士・凛田利子が、そのすべての謎を見抜く!



なりひらの恋 (三田 誠広 著)
美男子なのに後ろ向き、高貴な女なのにマイペース...。歴史の在原平ではなく、伊勢物語に「むかし男ありけり」と語られた伝説のプレイボーイの恋物語。

助金を支給します。
▷支給対象 町内の農家
▷支給上限金額 1農家10万円以内(補助率2分の1)
▷補助対象資材 トタン製波板、ネット、電気柵、メッシュ筋
標準的な仕様を町で定めています。
▷申請方法 まちづくり推進課で配布する申請書に必要事項を記入し、事前に区長を通じて申請してください
河南町鳥獣被害対策協議会では、農作物被害防止対策の一環として農家

のわな免許取得などを奨励し、わな免許取得への補助などの支援を行っています(免許取得後は、地区での捕獲補助隊を結成し、箱わなを設置してもらいます)。

イノシシなどの有害鳥獣被害で悩んでいる地区は、地区で検討し、8月31日(火)までに河南町鳥獣被害対策協議会事務局(まちづくり推進課内)へ申し出てください。

▷問い合わせ まちづくり推進課農業振興係

7月11日(日)は参議院議員 通常選挙の投票日です

▷投票日時 7月11日(日) 午前7時~午後8時(即日開票)
▷投票できる人 平成22年7月12日以前に生まれ、平成22年3月23日以前から引き続き、町の住民基本台帳に登録されている人

7月10日(土)まで 期日前投票ができます

▷時間 午前8時30分~午後8時
▷場所 役場4階 401会議室
▷投票のできる人 投票日に次のよう

な事情で投票所へ行くことができない人は、期日前投票ができます(印鑑不要)

●仕事に従事するときや冠婚葬祭などの予定があるとき。または、レジャーや買い物など何らかの用事で投票

区の区域外へ出掛けるときなど
▷投票方法 宣誓書に必要事項を記入し、投票用紙を請求してください。投票は、選挙当日の投票所における投票の手続きと同じです(投票所入場整理券を持参してください)

投票所一覧

投票区名	投票所施設名・所在地	対象地区
第1(石川)	石川小学校 体育館) 一須賀76番地	大ヶ塚、一須賀、東山、山城
第2(白木)	町立中学校(第1体育館) 白木1285番地	北加納、南加納、白木、長坂、今堂、平石、寺田、鈴美台一丁目・三丁目
第3(河内)	河内小学校 体育館) さくら坂一丁目1番1号	持尾、弘川、下河内、上河内、青崩、さくら坂一~四丁目、さくら坂南
第4(中村)	中村小学校 体育館) 神山19番地	芹生谷、馬谷、中、神山、寛弘寺
第5(大宝)	大宝地区公民館 大宝一丁目2番4号	大宝一~五丁目

▷問い合わせ 選挙管理委員会事務局(総務課内)



大阪芸術大学・町教育委員会共催 ぶくぶくサンデーコンサート

夏の午後のひととき、さわやかな演奏をお楽しみください(入場無料)。
 ▷日時 7月11日(日) 午後2時開演(午後1時30分開場)
 ▷場所 ぶくぶくドーム
 ▷演奏曲目 《町立中学校と大阪芸術大学合同演奏曲》
 虹、 Butterfly、 Trouble maker、 マジンガーZ、 パイレーツ・オブ・カリビアン、 リヴァー・オブ・ライフ
 《大阪芸術大学演奏曲》
 ディズニー・メドレー、 ジャパニーズ・グラフィティ、 カーペンターズ・フォーエバー
 ▷出演 演奏：大阪芸術大学「ウインド・オーケストラ」、町立中学校吹奏楽部、指揮者：西田和久さん(大阪芸

術大学演奏学科准教授) 新子裕子さん(河南町立中学校教諭)
 ▷問い合わせ 教育課社会教育係

子ども水泳教室

泳ぐことの楽しさを、たくさんの友だちと一緒に感じてみよう。
 ▷日時 8月3日(火)~5日(木)の3日間 午前9時30分~11時30分
 ▷場所 町立プール、中学校プール
 ▷対象 町内在住の小学生
 ▷定員 150人(応募多数の場合は抽選)
 ▷参加費 1,000円(帽子代、保険代など)
 ▷講師 日本水泳連盟指導員・町体育指導委員ほか
 ▷応募方法 往復ハガキに、住所、氏名、電話番号、性別、学校名、学年を記入し、〒585-8585(住所不要)河南町教育委員会教育課「子ども水泳教室」係へ7月13日(火)(必着)までに応募してください(教室名は朱書き)
 兄弟・姉妹などの場合は、1枚のハガキで可。それ以外は、1人1枚で応

募してください。
 ▷問い合わせ 教育課体育文化係

町立プール 一般開放

▷日程 7月21日(水)~8月31日(火)(月曜日を除く)
 ▷利用時間
 ●午前の部：午前9時30分~正午
 ●午後の部：午後1時~4時30分
 ▷対象 町内在住・在勤・在学の人
 ▷利用料 無料
 ▷その他
 ●受付で、住所・氏名などを記入してください。
 ●8歳以下の児童には、必ず保護者が付き添ってください。
 ●天候、感染病などの理由で開放を中止する場合があります。
 8月3日(火)~5日(木)は、「子ども水泳教室」開催のため、午後の部のみの開放です。
 ▷問い合わせ 教育課体育文化係または、ぶくぶくドーム ☎(93)8866

男女共同参画講座

~皆さん、毎日笑顔で過ごしていますか?~

男女共同参画社会の実現を目指し、女性の人権が尊重される社会づくりの一環として、さわやか男女『笑顔』講座(2回シリーズ)を行います。ぜひ参加してください(参加無料)。
 ▷日時 7月22日(木)・29日(木) 午後1時30分~3時
 ▷場所 かなんびあ2階 会議室
 ▷テーマ
 ●1回目：笑顔セラピー(笑顔体操)~「笑顔であいさつ」は幸せへのパスポート~
 ●2回目：心と形は連動する~呼吸法・笑顔の心づくり・感謝法の紹介~
 ▷講師 児島明男さん(さわやか健康教室代表)
 ▷定員 30人(定員になり次第締め切り)
 ▷応募方法 7月15日(木)までに電話で応募してください

▷応募・問い合わせ 生活環境課人権男女共同社会室

男性料理教室 ~男の手料理に挑戦!~

▷日時 7月29日(木) 午前10時~午後1時30分
 ▷場所 かなんびあ2階 調理室
 ▷対象 町内在住の男性
 ▷定員 15人(定員になり次第締め切り)
 ▷参加費 500円(当日徴収)
 ▷持ち物 エプロン、三角巾、ふきん、筆記用具
 ▷応募方法 7月20日(火)までに電話または子育て健康課窓口へ応募してください
 ▷指導 食生活改善推進協議会会員
 ▷応募・問い合わせ 子育て健康課健康管理係(かなんびあ内)



出張人権相談所 開設

人権・女性問題(近隣間や家庭内の問題、子どもたちのいじめなど)で悩んでいる人は、どんなことでも気軽に相談してください。町の人権相談員が相談に応じます。プライバシーは、固く守ります(費用無料)。

商業動態統計調査にご協力を!

全国の商業を営む事業所の事業活動の動向を明らかにするため、「平成22年度商業動態統計調査」が行われます。この調査は、経済産業省が実施する基幹統計です。調査対象事業所へは、7月上旬ごろから順次、知事が任命した統計調査員が訪問しますので、調査への理解とご協力をお願いします。
 ▷問い合わせ 大阪府総務部統計課工業・動態グループ ☎06(6944)9126

▷日時 7月28日(水) 午前9時30分~11時30分
 ▷場所 大宝地区公民館
 ▷問い合わせ 生活環境課人権男女共同社会室



町各種団体の平成22年度総会が行われ、平成21年度の事業・会計報告、22年度の事業計画・予算(案)がそれぞれ承認されました。総会が行われた団体の役員は次のとおりです。今年も町づくりのため、住民の皆さんのため、さまざまな方面でご尽力をいただきます。~各種団体役員~(順不同・敬称略)

人権をまもる会
 会長 福田 隆(白木)
 副会長 北山 弘幸(東山)
 " 葛城 裕(さくら坂三丁目)
 " 榎野日出男(寛弘寺)
 " 榎本 一郎(大宝一丁目)
 会計 河野 良一(中)
 会計監査 梶本 均(一須賀)
 " 山中 吉一(白木)
 老人クラブ連合会
 会長 松井 勝彦(寛弘寺)
 副会長 村元 恒夫(山城)
 " 福田 広治(白木)
 " 森川 剛伸(下河内)
 " 原田 侃(中)
 " 水野 美朗(大宝二丁目)
 " 野村 桂子(一須賀)
 書記 岩木 懐子(大宝一丁目)
 会計 中野 義朗(白木)

会計監査 遠藤 勉(大ヶ塚)
 " 三浦 坦(さくら坂一丁目)
 顧問 辻井 照隆(大宝二丁目)
 青少年指導員

校区	氏名	地区	役職
石川小学校区	山口 智志	東山	
	廣谷英一郎	一須賀	
	石田 弘幸	大ヶ塚	会長
	袴矢 訓由	大ヶ塚	幹事
	桜田 勝	大ヶ塚	
白木小学校区	村元千恵子	山城	
	石田 知久	山城	
	上田 哲生	寺田	幹事
	北山 博己	北加納	会計監査員
	幾谷 剛夫	白木	
河内小学校区	林 重敏	長坂	
	八田 幸代	今堂	会計
	西谷 謙二	平石	
	辻元 昌枝	鈴美台一丁目	
	山本 茂治	上河内	
中村小学校区	宮城 正樹	下河内	副会長
	上條 光夫	下河内	
	峯 貴芳	持尾	幹事
	谷口 正輝	青崩	
	西尾 有子	さくら坂二丁目	
大宝小学校区	増本 恵梨	さくら坂三丁目	
	楠本 博	神山	
	山口加代子	神山	
	浅井 宏紹	中	
	古川 泰三	馬谷	
学	谷川 雅則	芹生谷	幹事
	奥野 勝正	寛弘寺	書記
	高谷 和子	寛弘寺	会計監査員
	伊藤 国雄	大宝一丁目	
	梅本 典雄	大宝一丁目	
校	村上 正明	大宝一丁目	
	藤原 充	大宝二丁目	副会長
	山内美枝子	大宝三丁目	幹事
	福岡 昭	大宝四丁目	
	壺井 勘也	大宝五丁目	
校	寺東 凡人	町立中学校	
	山田 秀和	石川小学校	
	前畑 恵美	白木小学校	
	津野 和彦	河内小学校	
	永見 佳弘	中村小学校	幹事
大村 文弘	大宝小学校		

10月1日 2010 国勢調査を行います

国勢調査は、日本に住んでいるすべての人を対象にした重要な統計調査です。調査結果はさまざまな法令で使われるほか、社会福祉、雇用対策、生活環境の整備など、私たちの暮らしのために役立てられます。調査内容は、統計以外の目的で使われることはありませんので、皆さん、ご協力をお願いします。
 ▷問い合わせ 総合政策担当

役場・かなんびあ ☎(93)2500	石川小学校 ☎(93)3809	河内小学校 ☎(93)2815	かなん幼稚園 ☎(93)2402
やまなみホール ☎(93)6222	白木小学校 ☎(93)4006	大宝小学校 ☎(93)3200	河内幼稚園 ☎(93)6538
ぶくぶくドーム ☎(93)8866	中村小学校 ☎(93)2157	町立中学校 ☎(93)2263	中央保育所 ☎(93)5740

子育て

あおぞら広場 水遊びを楽しもう!

子育てセンター屋外広場で水遊びをしませんか? おもちゃは保育士の手作りです。真夏の暑い日を、親子で楽しく過ごしましょう(参加無料)

回	日程	対象児
1	8月4日(水) 6日(金) 9日(月)	1歳6か月児~ 2歳6か月児
2	8月20日(金) 23日(月) 27日(金)	2歳7か月児~ 就園前児

▷時間 いずれも午前10時~11時15分
▷場所 かなんびあ2階 子育てセンター(屋外広場)

▷定員 各回15組(応募多数の場合は抽選)

各回とも、3日間参加できる人を優先します。

▷応募方法 7月22日(木)までに電話または子育て健康課窓口へ、保護者が応募してください

▷問い合わせ 子育て健康課子育て係(かなんびあ内)

児童扶養手当の 支給要件が変わります

現在、児童扶養手当は、ひとり親の「母」が支給対象となっていました。8月からは、支給要件に該当する児童(18歳に達する日以降の最初の3月31日までの児童)を養育している、ひとり親の「父」も対象となります。

申請に必要な書類などがありますので、問い合わせください。

▷問い合わせ 子育て健康課子育て係(かなんびあ内)

国民年金

7月は障害基礎年金の 現況届の提出月です

20歳前の障がいによる障害基礎年金や、福祉年金から切り替わった障害基礎年金を受けている人は、毎年7月に現況届の提出が必要です。

7月初旬に、日本年金機構から対象受給者に現況届が送付されますので必要事項を記入し、7月30日(金)までに必

ず保険年金課へ届け出てください。

診断書が必要な人には、診断書付きの現況届が送付されますので、医師の診断を受け、現況届と一緒に提出してください。

この現況届は、引き続き年金を受給するための大切なものです。提出しなかったり、遅れたりすると、年金の支払が一時停止されます。

▷届け出・問い合わせ 保険年金課保険年金係

保険料の納付が困難な 場合は免除・納付猶予 制度があります

7月は国民年金保険料の免除・猶予申請の更新月です。前年の所得が少なく保険料を納めることが困難な場合な

心の輪を広げる体験作文・ 障がい者週間のポスター募集

▷作文 「出会い、ふれあい、心の輪~障がいのある人となない人の心のふれあい体験を広げよう~」をテーマに、障がいのある人となない人の心のふれあい体験をつづったもの。題名は自由。応募は府内在住(大阪市・堺市を除く)の小学生以上。小・中学生は400字詰め原稿用紙(B4版縦書き)2~4枚、高校生・一般は4~6枚。点字可。

▷ポスター 「障がいの有無にかかわらず誰もが能力を発揮して安全に安心して生活できる社会の実現」をテーマに、障がいのある人とそうでない人との相互理解を促すもの。応募は府内在住(大阪市・堺市を除く)の小・中学生のみ。

B3版または四つ切の画用紙を縦長で使用。彩色・画材は自由。
▷応募方法 9月6日(月)までに(郵送の場合は当日消印有効)〒540-8570(大阪市中央区大手前2丁目)大阪府福祉部障がい福祉室障がい福祉企画課企画グループへ郵送または持参してください(作文は電子メールも可、土・日曜日、祝日の持参は不可)

▷応募・問い合わせ 同グループ ☎06(6941)0351

どや保険料の免除・猶予を希望する人は申請してください。

失業などを理由とした特例による免除申請の場合や一部免除申請の場合は、毎年の申請が必要です。

所得要件の審査は、町税の申告内容に基づき行いますので、所得申告を忘れずに行ってください。

▷手続きに必要なもの
年金手帳
印鑑(申請者本人が自ら署名する場合は不要)

平成22年度または平成21年度に失業した人は、次のいずれかの書類(いずれも写し)

- 雇用保険被保険者離職票
- 雇用保険受給資格証
- 離職者支援資金貸付決定通知書
- 上記書類に準ずる公的機関の証明

免除を受けた期間から10年以内であれば、保険料を追納することができます。2年以上経過してから追納する場合は、当時の保険料に一定率を乗じた金額が加算されます。

▷問い合わせ 保険年金課保険年金係

老人医療

「老人医療(一部負担金 相当額等一部助成) 医療証」が変わります

現在交付している「老人医療(一部負担金相当額等一部助成)医療証」(空色)の有効期限は、7月31日(土)までです。

引き続き該当する人には新しい医療証を7月下旬に郵送しますので、8月

1日からは新しい「老人医療(一部負担金相当額等一部助成)医療証」(黄色)を使ってください。

平成21年中の町府民税の申告がまだの人は、事前に申告を済ませておいてください。

平成18年7月1日診療分から「老人医療(一部負担金相当額等一部助成)医療証」を使用した場合の一部自己負担金額(1医療機関あたり、1日につき最大500円、月2日限度、入通院別)として窓口で支払う金額が1か月当たり「2,500円」を超える場合は、申請により返還します(医療機関などの領収書が必要)

医療証をまだ持っていない人で次の条件に該当する場合は、保険年金課へ問い合わせし、手続きをしてください。
《老人医療(一部負担金相当額等一部助成)医療証》

65歳以上で健康保険に加入し、本人の年間所得が一定額以下の人で、次のいずれかに該当する人には、一部自己負担金額【1医療機関あたり外来・入院で各500円/1日(月2日限度)】で利用できる「老人医療(一部負担金相当額等一部助成)医療証」を発行しています。

身体障害者手帳1・2級、療育手帳A、療育手帳B1と身体障害者手帳の両方をもっている人
特定疾患医療費助成の適用を受けている人

「感染症の予防及び感染症の患者に対する医療に関する法律」に基づく結核に係る医療・「障害者自立支援法」に基づく医療を受けている人
ひとり親家庭医療の適用を受けている人

▷申請・問い合わせ 保険年金課老人医療係

情報公開・個人情報保護制度

《平成21年度の運用状況》

情報公開制度		個人情報保護制度	
請求(申出)件数	16件	開示請求件数	3件
公文書件数	16件	全部開示	2件
全部公開	10件	部分開示	1件
部分公開	6件		
不存在	0件		
取り下げ	0件		

いずれの制度も不服申し立ては、ありませんでした。
▷問い合わせ 総務課総務係

募集

人権啓発作文・詩・ 標語・ポスター

人権意識を高め、人権問題について正しい理解を深めるため、人権啓発をテーマにした「作文・詩・標語・ポスター」を募集します。

《作文・詩・標語部門》

●対象 町内在住、在学(小学生以上)、在勤の人

作文(読書感想文を含む)は、400字詰め原稿用紙3枚以内。詩は、形式・長さとも自由。作文・詩は、1人1点。標語は、1人3点まで。

《ポスター部門》

●対象 町内在住、在学(小学校高学年以上)、在勤の人

大きさは、自由。1人1点。

▷応募期間 9月24日(金)

▷その他 作品は、未発表創作に限る。作品には、必ず住所、氏名、電話番号を記入してください

▷応募・問い合わせ 人権をまもる会事務局(生活環境課人権男女共同社会室内)

地上デジタル放送への 対応は済みましたか

地デジについての、疑問・懸念などはデジサポ大阪へ問い合わせください。

●総務省 大阪府テレビ受信者支援センター(愛称:デジサポ)

☎06(7637)1010

▷受付時間 月~金曜日:午前9時~午後9時、土・日曜日、祝日:午前9時~午後6時

《役場内に相談コーナーを開設》

●日時 7月20日(火)~30日(金) 午前10時~午後4時(正午~午後1時を除く)

●場所 役場庁舎1階
7月24日(土)・25日(日)は、中央公民館で行います。

▷問い合わせ 総務課総務係

しゅっぱぽ くらぶ 7月のスケジュール

子育てセンターでは、親子で自由に来てもらえる遊びの場「しゅっぱぽ くらぶ」を、各小学校区で行っています。ぜひ遊びに来てください。

名称・日程	時間	場所	対象児童
ベビーしゅっぱぽ 第2木曜日(8日)	午後1時30分~ 3時	かなんびあ2階 子育てセンター	0歳~満1歳
大宝ランド 第2水曜日(14日)	午前10時~ 11時30分	大宝地区公民館	大宝・石川小学校区 在住の0歳~就園前
白木ランド 第3水曜日(21日)	午前10時~ 11時30分	ぶくぶくドーム (小会議室)	白木小学校区在住の 0歳~就園前
河内ランド 第3水曜日(21日)	午後1時30分~ 3時	河内幼稚園	河内小学校区在住の 0歳~就学前
中ランド 第4水曜日(28日)	午前10時~ 11時30分	中地区・ 老人集会所	中村小学校区在住の 0歳~就園前
しゅっぱぽ くらぶ 毎週火・木曜日	午前10時~ 11時30分	かなんびあ2階 子育てセンター	0歳~就園前

いずれも時間内の、都合の良い時に利用できます。保育士が相談に応じる、子育て相談も行っています。気軽にお越しください。開催予定日が、祝日の場合は休みます。

▷問い合わせ 子育て健康課子育て係(かなんびあ内)



CONTENTS

2 ~ 4	誇り高き、笑顔あふれる河南町 平成22年度 所信表明要旨
5	平成22年度 6月補正（肉付け予算） の概要
6・7	地域公共交通を考える シンポジウムを開催
8	まちの話題 <small>フォト トピックス</small> Photo Topics
9	シリーズ人権
10・11	みんなのページ
12・13	けんこうガイド
14・15	後期高齢者医療制度に関する お知らせ
16・17	地域の情報
18	新着本紹介 図書室だより

19 ~ 23	町の情報 <small>タウン インフォメーション</small> Town nformation
町の人口（平成22年5月31日現在）	世帯数
16,572人	6,224世帯
前年同月より103人減	
男 8,078人	町の面積
女 8,494人	25.26km ²

町の木「さくら」



町の花「ゆり」



町民憲章

金剛・葛城の山並みに抱かれて発展するわがまち河南町。
わたしたちは、河南町民であることに誇りと責任をもち、
明るいまちづくりのためこの憲章を定めます。

- 伝えよう 豊かな緑と歴史が薫るまちを
- 築こう 働く喜びと生きがいのあるまちを
- 造ろう 健やかな人間をはぐむ文化発展のまちを
- 育てよう 思いやりと安らぎのある楽しいまちを
- 目指そう 郷土を愛し人権を尊ぶ希望に満ちたまちを

発行・編集 / 河南町役場総務部人事広報課
〒585-8585 大阪府南河内郡河南町大字白木1359-6
TEL 0721(93)2500 FAX 0721(93)4691
ホームページアドレス: <http://www.town.kanan.osaka.jp>

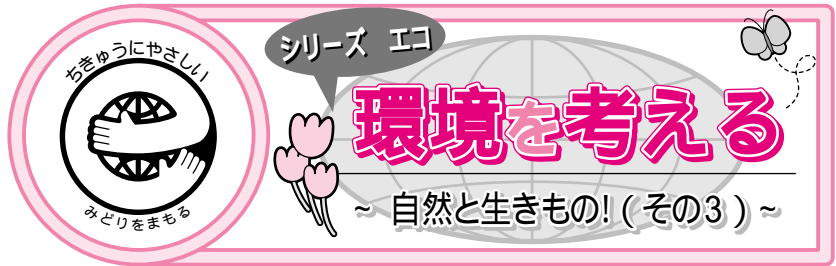

自然の仕組みをよく知って 生態系の一員としての行動を!

豊かな自然は空気や水、食べものなどたくさんの恵みを私たちに
与えてくれます。共に生きる生態系の一員として、生きものや自然
を守るために行動しましょう。

▶子どもパークレンジャーの活動

「子どもパークレンジャー」は、全国各地の国立公園などで、「レンジャ
ー」(自然保護官)や「パークボランティア」の指導や協力のもと、
小・中学生の皆さんに、国立公園などのパトロールや、動物や植物の簡単
な調査を体験して、自然の大切さや思いやりの心などを学んでもらおうと
いうものです。

▶活動の主な内容

- パトロール(動物や植物の調査)
- 登山道などの清掃
- 植物などの保護活動
- 自然の観察 など

《子どもパークレンジャー》

環境省の子どもの
ページ [http://
www.env.go.jp/
kids/ranger.html](http://www.env.go.jp/kids/ranger.html))



(資料: IUCNレッド
リスト(2008年版)
をもとに環境省作成)

(生活環境課環境衛生係)

毎月16日は「ストップ地球温暖化デー」

7月の11日に、毎年恒例のぶ
くぶくサンデーコンサートが行
われます。今年も町立中学校の
吹奏楽部が参加し、コンサート
をたいへん盛り上げてくれるで
しょう。演奏される曲も、毎回
異なり、今回は、マジಂಗー
ズやパイレーツ・オブ・カリビ
アのテーマが演奏されるとのこ
とで、僕は、とても楽しみにし
ています。ぜひ、皆さんお越し
ください。

6月の中ごろから、大阪も梅
雨入りとなり、とてもじめじめ
とした日が続きます。気温も高
くなり、暑い夏はもうすぐです。
町では、町立プールを開放しま
す。暑い夏はプールですよな
ぜひ遊びに来てね。

編集後記