

かなん

- 2 なるほど！統計調査
フォト トピックス
- 3 まちの話題 Photo Topics
- 4 シリーズ人権
- 5 新着本紹介 図書室だより
- 6・7 みんなのページ
- 8・9 けんこうガイド
- 10 地域の情報
- 11～15 町の情報 タウン インフォメーション Town Information
- 16 てくてくかなん

平成24年

2

2012
No.470

新成人の笑顔輝く 成人祭

なるほど！統計調査 調査員として活動してみませんか？



私たちの生活の中で、重要な役割を担う統計調査。その第一線で活躍しているのが、統計調査員です。ここでは、統計調査や調査員の役割について見ていきましょう！

●統計調査って!?

統計は、社会の姿を映し出す数値データで、的確な現状把握を行い、これから進むべき方向性や政策を考えるうえで参考になるものです。普段は統計について意識することは少ないかもしれませんが、じつはとても身近な存在です。新聞やテレビで報道される「完全失業率」なども、統計調査から得られた結果なのです。例えば昨年度行われた「平成22年国勢調査」からは、人口や世帯に関するさまざまな情報を得ることができます。

平成22年国勢調査から見た河南町の人口推移（人）

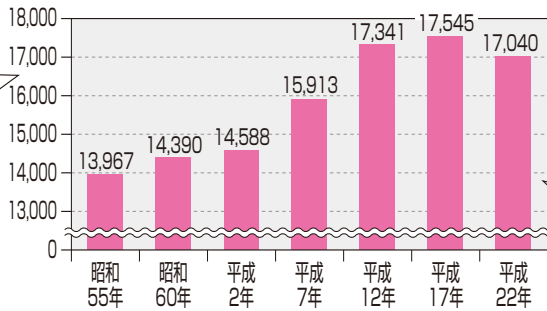

国内最大の調査で、町内で100人近くの調査員が活躍しました！

平成17年まで緩やかに伸びてきましたが、町でもついに人口減少に転じました。

●統計調査はどんなことに役立つっているの？

「統計調査」は社会や経済活動などの動向を明らかにする役割を持ち、調査から得られた結果は国や地方公共団体の行政施策のほか、民間企業などでもさまざまな場面で活用されています。

●統計調査員はどんなことをするの？

調査対象となる世帯や事業所を訪問し、調査票の配布・回収などを行うのが統計調査員です。

具体的には…

- ① 統計調査の趣旨の説明
- ② 調査票の配布
- ③ 調査票の回収
- ④ 回収した調査票の点検・整理



※いずれの事務も専門的な資格・知識は必要ありません。

調査の第一線で活躍する統計調査員の丁寧な活動が、正確な

たとえばこんなことにも

- ・ 少子高齢化・防災・医療・福祉施策などの基礎資料として
- ・ 企業が行うマーケティングの基礎資料として
- ・ 社会学、家政学、経済学などの研究資料として

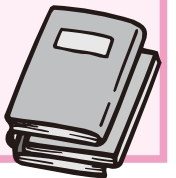

●調査員になるにはどうしたらいいの？

まずは、統計調査員としての登録申請が必要です。登録後、統計調査の実施に合わせて町から登録者に連絡があり、調査に従事していただきます。

▽応募資格 満20歳以上の人（税の賦課徴収事務関係者・警察官および警察関係者・公職選挙運動の関係者を除く）

▽報酬 国が定めた基準により、報酬を支払います。

▽申請に必要な物 本人確認のできる物（運転免許証・健康保険証など）

▽申請方法 秘書企画課窓口で申請してください（随時受付）。※登録申請後の調査への参加は任意です（すべての調査活動に参加する義務はありません）。

▽申請・問い合わせ 秘書企画課秘書企画係

統計調査は、地域密着。調査では事務的な話だけでなく、訪問先とのコミュニケーションも大切です。調査員として何度も訪問しているうちに、自然に地域の人たちと親しくなることができ、調査に協力してもらえることに感謝して調査活動を行っています。

今後、町の将来を担う若い世代の人たちにも町の統計調査を引っぱって欲しいと思います。

現役調査員が語る！

皆さんに統計調査員の仕事を
もっと知ってもらいたい！
そこで、町内のさまざまな統計調査で活躍している調査員に話を聞きました。

調査への理解を得ることが難しく苦労することもありますが、調査先の声にじっくり耳を傾けながら調査を進めることで、「大変御苦労さまです」と声を掛けてもらうこともあり、その言葉がとても励みになります。

調査員になると、自分の住んでいる町の知らなかった一面を知ることができ、一層愛着がわいてきます。あなたも地域に興味を持って、統計調査員として活躍しませんか？

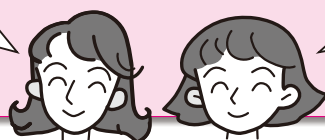

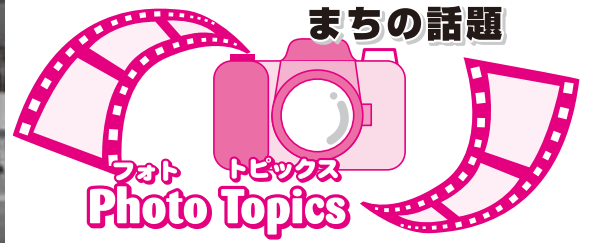

祝20歳の祭典 成人祭



1月9日、ぷくぷくドームで、平成24年河南町成人祭が行われました。

今年の新成人は191人で、この日は147人が参加。式典では、新成人代表の河合幸輔さんから「河南町に育ち、多くの方と出会えたことに感謝し、人として恥じることはないよう、多くの知識を学び教養を高め立派な人間になるよう努力してまいります」と力強い誓いの言葉がありました。



新春の始まりを告げる 消防出初式



1月8日、新春恒例の消防出初式が役場西側職員駐車場で行われました。

当日は天候に恵まれ寒さも穏やかな中、消防団員82人と消防職員24人、そして今年から新たにファイアジュニア29人が参加しました。

力強い分列行進やファイアジュニアによる救出・救助・消火訓練、消防団員と消防職員による一斉放水などを披露し、1年間の住民の安心・安全を誓いました。

全国訪問おはなし隊が やってきた！



12月27日、講談社の「全国訪問おはなし隊」が赤いキャラバンカーにたくさんの絵本を載せ、おやこ園にやってきました。おやこ園の利用者120人と中央保育所の子どもたちは、おはなし隊の読み聞かせや絵本に大喜びでした。



△大室

1月15日、小正月の恒例行事「とんど」が町内の各地区で行われました。集まった人たちは、持ち寄ったしめなわなどが燃え上がるのを見つめ、願いを込めていました。



△神山



△白木

標題の言葉は、平塚らいてう女史が中心になって発刊された、『女性解放』編集の主旨とする文芸誌『青鞥』の巻頭を飾った言葉です。

最近、女史の伝記を読み、その人画像に迫ることができました。

女史の本名は明といひ、一八八六年(明治十九年)、東京、今の千代田区に、平塚家の三女として生まれました。

長じて、東京女高師附属高等女学校を卒業し、日本女子大学校(当時の呼称)に学び、卒業後は英語を女子英学塾に、漢文を二松学舎で研鑽を積み、同時に禅の修業に打ち込みます。その後、さらに、成美女子英語学校に学びますが、ここで、講師の詩人生田長江氏が主宰する閩秀文学会に参加します。この会の回覧誌に『愛の末日』と題する作品を寄せるのですが、これを

読んだ作家で、同じく、講師の森田草平氏が強く心をひかれたものか、明女に手紙を送り、これが動機となって、二人の間に愛が芽生え、それは一挙に深まっていきます。そんなある日、森田氏が明女の下宿を訪ねてきます。そこで『死の美学』ともいえる論を説き、これに深く共感した明女は森田氏と共に死の旅に出る決意を固めます。

その数日後、三月早春の夜、明女は、母が箆筒の奥深く納めていた短刀をひそかに持ち出し、森田氏と落ち合った後、東北の塩原温泉に向かいます。

塩原温泉に着くと、積雪に道も定かでない夜の峠道を登って行きます。遅れがちな森田氏を頂上近くで待つ明女、ようやく疲れた様子で登ってきた森田氏、ここで明女が死を込めた短刀を森田氏に手渡します。が、その一瞬、森田氏は、その短刀を底知れぬ谷底に向かつて投げ打ちました。

ここに、二人の死の道行は絶たれた

のです。やがて、積雪の中で身動きがとれなくなった二人は警察により保護されるのですが、このことは『師弟の情死未遂』として新聞紙面をにぎわすことになりました。

この異常な事態は、明女の男女の間観を大きく変えることになりました。それから三年を経た頃、かつての師生田長江氏から、明女の文才を惜しみ、女性のみの手になる文芸誌を発行してはどうかとの勧めを受けました。

明女とその有志たちは、かねての自分たちの思いであり、発行の意志を固めます。ここに、女性のみの手になる

会の名を参考に『青鞥』と名付けました。

賛助員の中の一人、すでに高名の歌人、与謝野晶子氏からは、次のような詩が寄せられました。

山の動く日來たる、山はその昔において、皆、火に燃えて動きしものを(中略)すべて眠りし女、今ぞ目覚めて動くなる。

この創刊号にふさわしい詩とともに多数の女流作家の作品で、第一号は充実したものになりました。

明女は、込み上げる感動を押さえながら、発刊の言葉を書き上げました。『元始、女性』は太陽であった。真正の

しあわせ

250

元始、女性は

太陽であった

「青鞥」創刊号表紙



文芸誌発行への道が開かれることになったのです。

計画は進みましたが、本の出版には、それなりの資金が必要となります。娘明女の最近の動静からおよその事情を察知していた母が、明女の頼みを待たず、かねてから娘の結婚資金として貯えてあった預金から、必要額を出資してくれることになりました。

こうして、次第に希望が現実化していく中で、明女と有志の呼びかけに応じた女流作家たちも賛助員となってくれました。

誌名は、イギリスの女性グループの

したとのことでした。

こうして、生みの苦しみを乗り越えて、一九一一年(明治四十四)年女性の主権を標榜して、『青鞥』は世に出ました。

しかし、国内は、次第に軍国主義化、国粹主義化してゆき、この国策に抗することができず、『青鞥』は度々の発禁処分を受けることになり、ついに、一九一六年(大正五年)、終刊の日がやってきました。女史三十歳の時でした。

以後、さまざまな困難をくぐり抜け、戦中、戦後を耐えぬいた女史は、戦後、間もなく女性参政権が確立された後は、平和運動に徹しきります。

そして、一九七一年(昭和四十六年)、その生涯を閉じました。享年八十五歳でした。

参考資料

日本図書センター発行
作家の自伝八、『平塚らいてう』

(元)四天王寺国際仏教大学講師

岡本 次男

出張人権相談所を開設

家庭や近隣における問題、いじめ、虐待、セクハラ、差別などの人権・女性問題で悩んでいる人は、町の人権相談員が相談に応じますので気軽に相談してください。相談は無料で、プライバシーは固く守ります。

▷日時 2月22日(水)
午前9時30分～11時30分

▷場所 中央公民館

▷問い合わせ 住民生活課人権男女共同社会室



中央公民館図書室

▶その他の新しい本

- ・星月夜
- ・ヒア・カムズ・ザ・サン
- ・さざなみの国
- ・螢の航跡
- ・翁



■冬姫

(葉室 麟 著)

信長の娘として生を受けながらも、母を知らず、孤独のうちに育った冬姫。父の命により蒲生氏郷

のもとへ嫁ぎ、想いを交わしあう幸せな日々が訪れるが…。

- (伊集院 静 著)
- (有川 浩 著)
- (勝山 海百合 著)
- (帯木 蓬生 著)
- (夢枕 獏 著)

▷開室時間 午前10時～午後5時

▷休室日 2月6日(月)、11日(土・祝)、12日(日)～20日(月)、27日(月)

※2月12日(日)～20日(月)は、蔵書点検のため休室します。

▷問い合わせ 中央公民館図書室 ☎(93) 2500



■負けんとき(上・下)

(玉岡 かおる 著)

キリスト教伝道のため来日し、近江兄弟社を設立したウィリアム・メレル・ヴォーリズと満喜子は周囲の猛反対を受けながら結婚。

次々と難関を乗り越える中、後にメレルが「天皇を守ったアメリカ人」と称される出来事が起きる。

▷問い合わせ 華やいで大阪・南河内観光キャンペーン協議会事務局(河内長野市産業振興部商工観光課内)

☎0721(53) 1111

第5回

アクティブシニアフェア

▷日時 2月25日(土) 午前10時～午後4時(雨天決行)

▷テーマ 「なにわを元気にしよう! 食べて健康、歌って、おどって、増やそう仲間、笑顔があふれる交流フェスタ」

▷内容 NPOの活動展示、歌や踊りのステージ、物産販売、健康情報の提供など

▷場所 アネックス パル法円坂3・5・7階(大阪市中央区法円坂1-1-35)

▷問い合わせ NPO法人大阪アクティブシニア協会

☎06(6947) 8300

市民講座

「心が病むとき うつ病を中心にして」

▷日時 2月25日(土) 午後2時～4時

▷テーマ 「心が病むとき—うつ病を中心にして」

▷講師 松島篤さん(まつしま診療所院長)

▷場所 富田林市市民会館(レインボーホール)中ホール(富田林市粟ヶ池町2969-5)

▷申込 不要

▷問い合わせ 地域活動支援センターときわぎ ☎(25) 1050

河内ブロック 公民館講座

お話と落語を楽しみませんか?

▷日時 2月15日(水) 午後2時～3時40分

▷内容 「障がい者理解」をテーマにしたお話、創作落語

▷講師 落語家 桂福点さん

▷場所 大阪狭山市立公民館(大阪狭山市今熊1-106)

▷定員 150人(先着順)

▷参加費 無料

▷申込方法 電話またはFAXで大阪狭山市立公民館に申し込んでください(FAXの場合、氏名・住所・参加人数を明記)。

▷申込期限 2月8日(水)

▷申込・問い合わせ 大阪狭山市立公民館

☎072(366)0070、FAX 072(366)0081

河内ブロック 公民館リレ-講座

歴史探訪&ウォーキング

▷日時 2月29日(水) 午後1時～4時30分

※小雨決行、荒天中止。中止の場合当日午前中に連絡あり。

▷集合場所 南海高野線「大阪狭山市」駅

▷コース 南海高野線「大阪狭山市」駅→中・下高野街道の一部と西高野街道を歩きながら、狭山池・博物館・寺社・弘法大師堂を見学→南海高野線「金剛」駅(約7km)

▷講師 吉井克信さん(大阪狭山市教育委員会市史編さん担当学芸員)

▷定員 40人(応募多数の場合は抽選)

▷費用 30円(保険代)

※交通費などは自己負担。

▷持ち物 タオル、飲み物、雨具など
※健康に不安のある人は、参加を控えてください。

▷応募方法 往復ハガキで〒589-0021 大阪狭山市今熊1-106 大阪狭山市立公民館「高野街道ウォーキング」係へ応募してください。必ず往信用裏面に参加者全員の住所・氏名(ふりがな)・電話番号を、返信用表面に代表者の住所・氏名を記入してください。
※ハガキ1枚で2人まで応募できます。

▷応募期限 2月13日(月)必着

▷応募・問い合わせ 大阪狭山市立公民館 ☎072(366) 0070

みなみかわち歴史ウォーク

第3回

早春の巡礼・大坂街道を歩く

▷日時 2月26日(日) 午前9時30分～10時集合

※雨天決行、荒天中止(予備日 3月11日(日))

▷集合・受付 富田林市役所第2駐車場(近鉄長野線「富田林西口」駅より徒歩約5分)

▷参加費 無料(拝観料などは自己負担)

▷コース 富田林市役所第2駐車場(受付・スタート)→富田林寺内町→美具久留御魂神社→辛國神社→応神天皇陵→道明寺天満宮(ゴール)→近鉄南大阪線道明寺駅(約13km)

▷申込 不要

▷参加特典 参加賞(抽選)、完歩賞(全3回を完歩した人)



※印の写真は、差し上げられません。



広報クイズ

全問正解で、
500円の図書カードが当たる

問題をよく読んで、3つの中から正しいものを選び、ハガキで応募してください。

- 平成22年国勢調査の結果から分かる河南町の人口は何人？
①16,040人 ②17,040人
③18,040人
(ヒント2ページ)
- 広報かなん2月号で紹介している料理教室は、次のうちどれ？
①ファミリーおやこ食育教室
②男性料理教室
③糖尿病予防教室
(ヒント9ページ)
- 防災行政無線を使った防災訓練を行うのはいつ？
①3月9日(金) ②3月10日(土)
③3月11日(日)
(ヒント ?)
- 3月4日(日)のふれあい科学教室で体験できるのは、次のうちどれ？
①風見鶏と傘袋ロケット ②マドラー作り
③超低温の世界
(ヒント13ページ)
- 高血圧予防教室が行われる場所はどこ？
①ぷくぷくドーム ②中央公民館
④かなんぴあ
(ヒント14ページ)

▷**応募方法** ハガキに答え(例1-①)、住所、氏名、年齢、電話番号と**広報などに関する意見**を書き添えて応募してください。全問正解者のなかから、抽選で2人に500円の図書カードをプレゼントします。

▷**あて先** 〒585-8585 (住所不要) 河南町役場 秘書企画課「広報クイズ」係

▷**締め切り** 2月15日(当日消印有効)

▷**1月号の正解** 1-③、2-③、3-①、4-②、5-①

▷**当選者** 抽選の結果、次の2人に図書カードをお送りします(応募総数10通・敬称略)。
岡上ひとみ(神山)・中村峰代(さくら坂)

町スポーツ少年団 リバースFC サッカー大会で優勝

町スポーツ少年団所属のリバースFC4年生チームは、12月11日に奈良県平群町で開催された「ジュネスSCフェスティバル4年生大会」で、6年生チームは守口市錦小学校などで12月23日に行われた「守口朝日・ニッカンカップ」で健闘し、それぞれ優勝に輝きました。



▲4年生

▲6年生

《リバースFC クラブ員募集》

- 町立総合運動場で土・日曜日に練習
- 対象 5歳児～小学6年生

▷**問い合わせ** リバースFC 遠藤宅 ☎(93) 5568

税についての作文 入選おめでとございます



中学生に税の意義や役割を正しく理解してもらうことを目的に、「税についての作文」(全国納税貯蓄組合連合会主催)の募集が行われました。

南河内地域では、応募総数4,854編の中から町立中学校の4人が入選しました。受賞者は次のとおりです。

- 総務大臣賞**
廣末佳子さん(3年)「税について」
- 河南町長賞**
松井優芽さん(3年)「消費税の増税について」
- 河南町教育委員会教育長賞**
馬場皓大さん(3年)「税について関心を持つことから」
- 南河内納税貯蓄組合連合会会長賞**
奥野遙さん(3年)「税金での勉強」



写っている人に写真を差し上げます。希望者は秘書企画課に連絡してください。

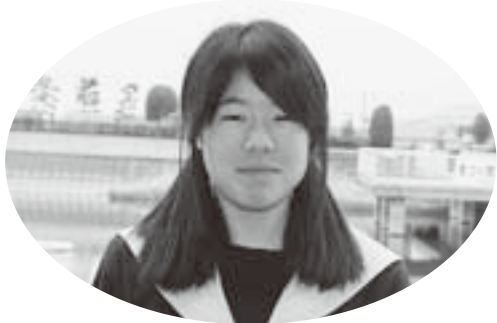

私の夢

マイ・ドリーム

長尾 歩実さん
(町立中学校3年)

私は将来、フラワーデザイナーになりたいと思っています。小学校の頃から結婚式のブーケなど、花の絵を描いたりして、興味をもっていました。そんなとき、テレビの園芸番組で外国の人が結婚式のブーケを作っているのを見て、家族にフラワーデザイナーという仕事を教えてもらいました。そのときから私もなりたいたいと思うようになりました。

私は、自分でデザインしたブーケや花束をいろんな人に見てもらいたいと思っています。花のアレンジはまず、花の色やバランスが大事ですが、それだけでなく、花の種類や育て方を一から覚えることも必要です。虫も出てくるかもしれないので、その対策も勉強しようと思っています。私はいつかいろいろな国のアレンジを自分の目で学びたいと思っています。

でも、そのためにはその国の言葉を話せなくてはなりません。そう思うと、立派なフラワーデザイナーになるのは難しいかなあと改めて思います。

また、自分がアレンジした作品が、あともう一つの大きな夢です。例えば、結婚式のブーケやクリスマスリースなど、自分の作品を見る人がどんな気持ちになるのか、その様子を見た私はどんな気持ちになるのか経験してみたいです。自分は不器用なので、向いているのか自信はありませんが、興味があることを仕事でできると思うと、毎日が楽しくなりそうです。もちろん楽しいことだけじゃないと思いますが、夢を叶えるためにがんばります。私は絶対にフラワーデザイナーになる夢を叶えたいです。

町少年少女合唱団「つばさ合唱団」 体験見学のおさそい

今年で9年目を迎える町文化協会「つばさ合唱団」は、2月の「大阪府少年少女合唱団交歓演奏会」や3月の定期演奏会に向けて、仲良く練習しています。歌うことの大好きな6歳児から小学生の児童を対象に、体験見学会を行います。ぜひ私たちと一緒に歌いませんか？

▷日時 2月18日(土) 午前10時30分～11時30分

▷場所 近つ飛鳥小学校 2階東側

▷問い合わせ つばさ合唱団 富永 ☎ (22) 5411

小地域ネット感謝の集い ふれあい映画会

▷日時 2月11日(土・祝) 午後1時～

▷場所 ぶくぶくドーム ぶくホール

▷内容

- ・第1部:式典および白木地区福祉委員会による事例報告(事例報告時は入場を控えてください。)
- ・第2部:ふれあい映画会「春との旅」(この映画会は歳末たすけあい募金の一部をあてています。)

※乳幼児の託児室あり。希望者は2月7日(火)までに、電話または町社会福祉協議会窓口で申し込んでください。

▷問い合わせ 町社会福祉協議会 ☎ (93) 6299

賃貸住宅退去時のトラブル防止のために

～ かしこい消費者になるために ～

まもなく進学や就職、転勤などの時期です。そこで、今回は賃貸住宅の退去時のトラブルについて考えてみましょう。

借主は、賃貸住宅を退去する場合、原状回復を行う義務があります。国土交通省は、原状回復の費用負担のあり方について、「原状回復をめぐるトラブルとガイドライン」という基準を示しています。

▷貸主負担になる場合 経年変化(建物・設備などの自然的な劣化・損耗など)や通常損耗(借主の通常の使用により生ずる損耗など)の修繕費用

▷借主負担になる場合 借主の故意・過失により生じた汚損や破損

▷賃貸契約をする前に確認しましょう。

借主が負担する原状回復費用は、貸主と借主の合意により決まります。後々のトラブルを防ぐためにも、入居前に契約内容をきちんと確認してから契約をするようにしましょう。

▷問い合わせ 町消費生活相談窓口(環境・まちづくり推進課内)

かなん句会

葛城の山頂真白若菜摘む

喜美子

寒風に耐えし野菜の甘きこと

節子

点滴すナースの咳をこぼしけり

麗子

雪だるま溶けて目鼻の地に残る

庸子

敵身方墓もどほりて梅探る

正子

ニ夕上を軽く浮べる冬霞

照子

保育所の遊具に日脚伸びにけり

セツ子

一對の雛携え入院す

千香子

国民健康保険

保険料決定のため 税の申告をお願いします

国民健康保険料は、前年中の所得などを基に計算しています。

所得の申告をしていない場合は、所得の低い人に適用される保険料の軽減が受けられません。また、高額療養費の自己負担額も最も高い区分が適用されます。

「所得がない」、「非課税年金のみである」など、確定申告の義務がない人も、税務課で町・府民税の申告をしてください。

▷**問い合わせ** 保険年金課国民健康保険係

医療費の節約を 心掛けましょう

高齢化や医療技術の進歩などにより、医療費が年々増えています。

今後も増え続けると、国民健康保険財政の財源である国民健康保険料の負担がますます増えてしまいます。そうならないためにも、日ごろから健康づくりや上手な受診を心がけ、医療費を節約しましょう。

- バランスのとれた食事による栄養摂取や適度な運動、十分な休養で健康な身体づくりをしましょう。
- ウイルスの感染を防ぐため、うがいをし、石けんと流水でこまめに入念な手洗いを行いましょう。
- 定期的に健康診断を受け、病気の早期発見・早期治療に努めましょう。
- 信頼できる掛かり付け医や薬局をもちましょう。
- 同じ病気で複数の医療機関にかかる重複受診は避けましょう。
- 休日、時間外受診は、やむを得ない場合を除き、避けましょう。
- 薬は医師の処方に従い、決められた用量を守り、必要以上に求めないよ

2月のスケジュール

場所 かなんぴあ(保健福祉センター)				※相談や検査に関するプライバシーは守ります。	
内容	月日	時間	備	考	
1歳6か月児健診	2月2日(木)	受付 12:45~13:00	対象	平成22年6月~7月生まれ	
健康相談	毎週金曜日	受付 9:00~17:00	育児から生活習慣病や介護に関するあらゆる相談を受け付けます(電話による相談も可)		
4か月児健診	2月8日(木) 3月7日(木)	受付 12:30~12:45	対象	4か月児	
育児相談	2月20日(月)	受付 14:00~14:15	対象	2か月~12か月児	
栄養相談	2月27日(月)	受付 9:00~16:00	離乳食から生活習慣病や介護食まで栄養に関する相談を受け付けます(電話による相談も可)		
離乳食講習会(前期)	2月28日(火)	受付 13:15	対象	3か月~4か月児 5か月~8か月児の食事の話、実演、試食など	
2歳児歯科健診	3月1日(木)	受付 13:00~13:15	対象	平成22年2月~3月生まれ	
歯科相談	3月1日(木)	受付 14:30	電話で予約してください		
場所 富田林保健所 ☎(23)2681				※相談や検査に関するプライバシーは守ります。	
内容	月日	時間	備	考	
こころの健康相談	予約制	9:30~17:00	電話で問い合わせてください		
エイズに関する相談	月~金 (祝日を除く)	9:30~17:00	予約は不要です	電話相談も可	
血液検査 [エイズ・梅毒・クラミジア]	2月1日(木) 15日(木)	13:00~14:00	予約は不要です	匿名での検査も可能 エイズ抗体検査は無料ですが梅毒血清反応検査、クラミジア抗体検査は手数料が必要になる場合があります	
血液検査(肝炎ウイルス検査)	2月15日(木)	9:30~10:30	電話で予約してください(先着順、検査無料)		
飲用水・井戸水検査	毎週月曜日	9:30~11:30	検査手数料が必要		
腸内細菌検査 寄生虫卵検査	毎週月曜日	9:30~11:30	検査手数料が必要		
医療機関に関する相談	月~金 (祝日を除く)	9:00~12:15 13:00~17:30	予約は不要です		
休日診療					
診察科目	名称・住所など		診察日	時間	
内科・歯科	休日診療所が建替え工事のため、次の場所にて診療業務を行います。 電話番号 ☎(28)1333 に変更はありません。 (内科) 富田林市立保健センター(住所 富田林市向陽台1-3-35) (歯科) 富田林歯科医師会の歯科医院(輪番制)		日曜日・祝日・年末年始	受付 9:00~11:30 13:00~15:30	
小児科(中学生まで)	富田林病院 ☎(29)1121 住所 富田林市向陽台1-3-36				
2月と3月前半の歯科当番医院は、次のとおりです。					
当番日	歯科医院	住所	電話番号		
2月5日(日)	後藤歯科医院	富田林市喜志町4-10-30	(24)1047		
2月11日(土・祝)	梅の里内田歯科クリニック	富田林市梅の里3-2-1	(24)5353		
2月12日(日)	村本歯科医院	富田林市本町16-15 アーデントハウス2F	(25)8141		
2月19日(日)	山元歯科医院	富田林市久野喜台1-22-12	(28)5584		
2月26日(日)	木下歯科医院	富田林市須賀3-5-23	(52)6477		
3月4日(日)	陸野歯科医院	富田林市須賀2-23-15	(28)0118		
3月11日(日)	錦歯科医院	富田林市甲田3-4-7	(25)8488		
子どもの夜間・早朝の急病は 消防本部 ☎(90)3119へ					
午後8時から翌朝8時まで小児急病診療を行っています。 (ただし、土曜・日曜・祝日・年末年始は午後4時から翌朝8時まで) 消防本部では当番の病院を紹介し、緊急の場合は救急車で搬送を行います。					
大阪府小児救急電話相談(午後8時~翌朝8時) ☎06(6765)3650ダイヤル回線・IP電話利用の場合 ☎8000携帯電話・NTTプッシュ回線利用の場合					
夜間の子どもの急病時、病院に行ったほうがよいかどうか判断に迷った時、小児科医の支援体制のもと看護師や保健師が電話で相談に応じます(医療行為は行いません)。					
「子どもの救急」ホームページ(日本小児科学会 http://kodomo-qq.jp/)でも、受診判断の目安となる情報を掲載していますので活用してください。					

うにしましょう。 増え続ける医療費を抑制するため、
 • 後発医薬品(ジェネリック医薬品) 節約にご協力をお願いします。
 を希望する場合は、医師や薬剤師に
 ▷**問い合わせ** 保険年金課国民健康保険係
 相談しましょう。

災害時 協力井戸に 登録を!

災害時協力井戸の登録にご協力いただける人は、富田林保健所まで連絡してください。
 ▷**問い合わせ** 富田林保健所 ☎(23)2681 【訂正とお詫び】昨年4月から登録時の
 無料水質検査は廃止されています。先月号までの記載を訂正し、お詫びいたします。

けんこうガイド

レッツ、クッキング！ 料理教室に行こう

ファミリーおやこ食育教室 ～地場産野菜で楽しくクッキング～

町食生活改善推進協議会では、地場産野菜を使って、親子で作る料理教室を開催します。みんなで楽しく料理をしましょう。

▷日時 2月26日(日) 午前10時～午後1時30分

▷場所 かなんぴあ2階 調理室

▷対象 町内在住の小学生とその保護者

▷定員 12組(定員になり次第締め切り)

▷参加費 200円/1人(当日徴収)

▷持ち物 エプロン、三角巾、ふきん、筆記用具

▷応募方法 電話または健康づくり推進課窓口で応募してください。

▷応募期限 2月17日(金)

▷応募・問い合わせ 健康づくり推進課健康管理係(かなんぴあ内)

健康料理教室 ～おいしく楽しくクッキング～

町食生活改善推進協議会、健康づくり推進課では、健康料理教室を開催します。身近な食材でおいしく、ヘルシーな料理を一緒に作りましょう。男性も大歓迎です。

▷日時 2月24日(金) 午前10時～午後1時30分

▷場所 かなんぴあ2階 調理室

▷対象 町内在住の人

▷定員 15人(定員になり次第締め切り)

▷参加費 500円/1人(当日徴収)

▷持ち物 エプロン、三角巾、ふきん、筆記用具

▷応募方法 電話または健康づくり推進課窓口で応募してください。

▷応募期限 2月16日(木)

▷応募・問い合わせ 健康づくり推進課健康管理係(かなんぴあ内)

国民年金

始めませんか 国民年金基金

国民年金基金は、少しでもゆとりある生活を過ごすことができるよう、国民年金(老齢基礎年金)の上乗せとして給付する、公的な個人年金制度です。

国民年金の第1号被保険者(自営業などの人)で保険料を納めている20歳以上60歳未満の人が加入できます。

国民年金保険料の納付を免除(一部免除・学生納付特例・若年者納付猶予を含む)されている人は加入できません。

掛け金は希望する年金の型と口数、年齢、性別で決まり、年末調整や確定申告の際、全額社会保険料の控除の対象になります。

また、受け取る年金にも「公的年金等控除」が適用され、税制面で優遇されます。

▷問い合わせ 大阪府国民年金基金

☎ 0120(65)4192

おいしく楽しく

健康料理

食生活改善推進協議会
(今月の料理)

～ほくほく 味噌ジャガ～

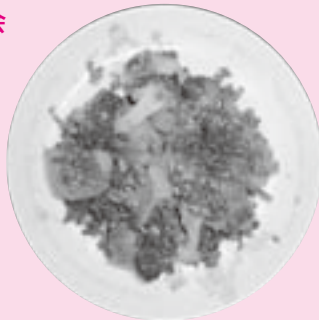

— 作り方 —

- ① ジャガイモは皮をむいて半分に切り、さらに3等分に切って4～5分水にさらしてアクをぬく。
- ② ブロッコリーは小房に分け、茎は皮をむいて乱切りにし、塩を入れた熱湯で硬めに茹でる。
- ③ 青ネギは1.5cmの長さに切る。
- ④ 鍋にサラダ油を熱し、強火でひき肉を炒める。そぼろ状になったら味噌を加えてなじませる。

- ⑤ ①のジャガイモの水気を切って④に加えてさっと炒めたら、だし汁を加える。
- ⑥ 煮立ったら中火にしてアクを取り、酒、砂糖で調味する。落とし蓋をして約5分煮たら、②を加えてさらに3～4分煮る。
- ⑦ 煮汁が煮詰まってきたらみりんを入れて照りを出し、鍋を揺り動かしながら煮詰めていく。最後に③を加えてさっとからめる。

材 料 (4人分)

(1人分) エネルギー：254kcal / 塩分：1.8g

ジャガイモ……………中4個	味噌……………大さじ3
ブロッコリー……………1株	だし汁……………150ml
青ネギ……………20g	酒……………大さじ1
サラダ油……………大さじ1	砂糖……………大さじ1
牛ひき肉……………150g	みりん……………大さじ1

栄養士さんの ワンポイントアドバイス

ジャガイモには、球形で水分が少なく加熱するとホクホクしている男爵、扁平形で水分が多く、煮崩れしにくいメークイーンなどがあります。男爵は粉ふきいもやマッシュポテト、メークイーンは煮物などに適しています。

また、熱に弱いビタミンCですが、ジャガイモの場合はでんぷんに守られているため、調理などでの損失が少ないのが特徴です。

地域の情報

農空間フォーラム「変わる農のかたち」 ～新規就農事例発表会～

▷日時 2月29日(水) 午後2時～4時
▷内容 新規就農した団体・個人の事例発表、パネルディスカッション
▷場所 すばるホール 小ホール (富田林市桜ヶ丘町2-8:近鉄長野線「川西」駅から徒歩8分)
※できるだけ公共交通機関を利用してください。
▷申込 不要
▷主催 大阪府農空間整備推進協議会
▷問い合わせ 南河内農と緑の総合事務所耕地課 ☎(25) 1131

全国一斉! 法務局休日相談所

▷日時 2月12日(日) 午前11時～午後5時 (予約不要)
▷場所 天王寺ミオ 12階ミオホール (JR天王寺駅ビル)
▷相談内容 登記・供託・戸籍・国籍・人権・遺言など
▷相談担当者 法務局職員、司法書士、土地家屋調査士、公証人、人権擁護委員
▷問い合わせ 大阪法務局民事行政調査官室 ☎06(6942)9452

自衛官募集 幹部候補生 (一般・技術)

将来の自衛隊を担う幹部自衛官を養成するコースです。
▷応募資格 日本国籍を有する20歳以上26歳未満の人 (22歳未満の人は、大卒または卒業見込み)
▷受付期間 2月1日(水)～4月27日(金)
▷合格発表 1次:6月1日(金)、最終:9月上旬
▷その他 身分は特別職国家公務員
▷応募・問い合わせ 自衛隊大阪地方協力本部富田林地域事務所 ☎(24) 3799

法律・行政 無料相談 気軽に利用してください

※法律相談は予約制です。
▷日時 2月16日(木) 午後1時～4時 (行政相談は午後3時まで)
▷場所 役場4階 401会議室ほか

相談名	内容	相談員	その他
法律相談	民事、刑事、サラ金などのあらゆる法律に関する相談	大阪弁護士会所属弁護士	7日(木)午前10時から電話で申し込んでください。先着6人(申し込み順)1人30分程度。
行政相談	府、町などをはじめ、警察や国、独立行政法人、公社などのあらゆる行政についての意見や要望に関する相談	行政相談員 田毎照隆さん(大ヶ塚106) ☎(93)2691 松田利幸さん(中94) ☎(93)2408	特設相談日以外の日や電話でも相談に応じています。

▷申込・問い合わせ 総務課総務係

JOB カフェ OSAKA in 南河内 就職相談会 ～出張労働相談会を同時開催～

就職相談会では、専門のキャリアカウンセラーが悩みに答えます。出張労働相談会では、働く上でのさまざまな相談や労務に関する相談を受け付けま

2月の相談

内容	日程	時間	場所
行政相談	2月16日(木)	13:00～15:00	役場4階 大会議室南
法律相談	2月16日(木)	13:00～16:00	役場4階 401会議室
心配ごと相談	月～金曜日	9:00～17:30	役場3階 社会福祉協議会事務局
消費生活相談	月・木曜日	10:00～16:30	役場2階 環境・まちづくり推進課
農地相談	月～金曜日	9:00～17:00	役場2階 農業委員会事務局
就労相談	月～金曜日	9:00～17:00	役場2階 環境・まちづくり推進課
子育て相談	月～金曜日	9:00～17:00	かなんびあ1階 おやこ園
家庭児童相談	月～金曜日	9:00～17:30	役場1階 こども1ばん課
母子自立支援員出張相談	2月13日(月)	14:00～16:00	役場1階 相談室1
女性・人権相談	月～金曜日	9:00～17:00	役場1階 相談室1 太子町役場 ☎(98) 5515 千早赤阪村役場 ☎(72) 0081
進路・教育相談	月～金曜日	13:00～17:00	役場1階 教育課
府の相談	府政相談	月～金曜日	9:00～17:30 府民お問合せセンター情報プラザ(南河内府民センタービル1階) 電話での問い合わせは、☎06(6910)8001
	交通事故相談	月～金曜日	9:00～17:30 大阪府総合府民相談室(大阪府庁別館1階) ☎06(6941)7000

す。
▷日時 2月23日(木) 午前10時～午後4時 (約50分の個別相談)
▷場所 ノバティながの 南館3階多目的ホール (河内長野市長野町5-1-303)
▷定員 就職相談20組、労働相談5組
▷参加費 無料
▷申込方法 2月6日(月)から2月22日(水)までに、富田林市商工観光課 ☎(25) 1000)へ申し込んでください(先着順)。
▷問い合わせ 就職相談: (財)大阪労働協会ジョブカフェ事業部 ☎06(4794)7355、労働相談: 大阪府総合労働事務所 ☎072(233)6821

ボランティアサロンへ 気軽にお越しください

▷日時 2月9日(木) 午前10時～正午
▷場所 かなんびあ2階 ボランティアルーム
▷内容 折り紙で作るお雛様、ボランティアに関する相談
▷費用 実費
▷問い合わせ 町ボランティアセンター (町社会福祉協議会内) ☎(93) 6299

さくらんぼ相談 2月23日(木) 午後1時30分～3時
日ごろの介護について介護者(家族)の会「さくらんぼ」の役員が相談に応じます。
▷場所 かなんびあ1階 障がい者ルーム ▷問い合わせ 町社会福祉協議会 ☎(93) 6299

2月のごみ・し尿

「障がい者支援ブック」を作成しました

河南町、太子町および千早赤阪村障がい者地域自立支援協議会では、障がいを持っている人が気軽に相談できる相談支援機関などを掲載した「障がい者支援ブック」を作成しました。高齢障がい福祉課窓口で配布していますので、ぜひ利用してください。
 ▷問い合わせ 高齢障がい福祉課社会福祉係

ごみの種類および地区名		収集日
ご	もえごみ 大宝地区	毎週月・木曜日
	大宝地区以外	毎週火・金曜日
もえないごみ（粗大ごみ）		第4水曜日（22日）
み	資源ごみ 空き缶・空きビン	第2水曜日（8日）
	ペットボトル、プラスチック製容器包装（発泡スチロール含む）	第2木曜日（9日） 第4木曜日（23日）
※当日、午前8時ごろから収集に入りますので、それまでに地区の資源ごみ置き場に出してください。ご協力をお願いします（地区により収集時間が遅くなることもあります）。		

資源ごみは、レジ袋などに入れず、直接推奨袋に入れて出してください。スプレー缶・カセットボンベは、必ず使い切ってから空き缶・空きビンの収集日に出してください。

衛生

南河内環境事業組合の入札参加資格申請を受け付け

南河内環境事業組合では、平成24～26年度の建設工事、測量・建設コンサルタント業務などへの入札参加資格申請を受け付けます。
 ▷受付期間 2月1日(水)～2月17日(金)（当日消印有効）
 ▷提出要領配布期間 2月17日(金)までの午前9時30分～正午と午後1時～午後5時（土・日曜日、祝日を除く）
 ▷配布場所 南河内環境事業組合第1清掃工場（富田林市大字甘南備2345）
 ※組合ホームページ（<http://www.minamikawachi-kankyo.or.jp>）からも入手できます。

地区名		通常の収集日	月2回収集申込者の収集日
し	東山・一須賀・大ヶ塚・山城・寺田・白木・長坂・北加納・南加納・持尾	13日(月)	13日(月)・28日(火)
	平石・寛弘寺・神山・下河内・弘川・上河内・青崩	14日(火)	14日(火)・28日(火)
尿	今堂・中・芹生谷・馬谷	15日(水)	15日(水)・28日(火)
	軽自動車による収集	16日(木)	16日(木)・28日(火)
※収集日程は、変更する場合があります。また、土・日曜日および祝日の臨時くみ取りはできません。			

▷登録有効期間 平成24年4月1日(日)～平成27年3月31日(火)（3年間）
 ▷申請方法 提出要領に基づき作成した申請書を、〒584-0054 富田林市大字甘南備2345 南河内環境事業組合に郵送してください（郵送のみ受付）。
 ▷申請・問い合わせ 南河内環境事業組合総務企画課 ☎(33) 6584

環境

大阪の川や海をもっときれいに 2月は生活排水対策推進月間 ～洗剤 お風呂 洗い物 ちょっとの工夫で～

川などが汚れる原因の約8割が生活排水によるものです。大阪府では、毎年2月を「生活排水対策推進月間」として、「調理器具や食器類の汚れはふき取ってから洗う、調理くずや食べ残しを流さない」など、生活排水をできるだけきれいな状態で流すための工夫を呼びかけています。一人ひとりの小さな取り組みの積み重ねが大きな効果につながります。みなさんも家庭でできることから始めてみませんか。
 ▷問い合わせ 環境・まちづくり推進課 課美しいまち係

大和川水環境協議会からのお知らせ

2月は「水質改善強化月間」大和川の水環境を考える月です

冬場は特に水質が悪化します

大和川の汚れの原因の約8割が「生活排水」
 汚れの主な原因は、台所やお風呂、洗濯など私たちが家庭で使った水＝生活排水。だから、各家庭で汚れた生活排水を少しずつ減らすことで、大和川の水をきれいにすることが出来ます。

下流ではアユの遡上が確認されている大和川。子どもたちが遊ぶ大和川をとり戻すために、家庭からの汚れた生活排水を少なくする取り組みにご協力下さい。

残さない



食事は食べる分量だけ作り、残らないようにしましょう！

ふき取る



食器やフライパンなどの汚れは、ふき取ってから洗いましょう！

流さない



食べ残しや残りクズを、直接流さないようにしましょう！

たとえばこんな工夫で、汚れた生活排水を減らすことができます。

問い合わせ先：河南町 まち創造部 環境・まちづくり推進課 電話0721(93)2500(代) (事務局)国土交通省 近畿地方整備局 大和川河川事務所 電話072(971)1381

町の求人あれこれ

河南町で働いてみませんか？

保育士（嘱託・パート）、 臨時調理員、 臨時看護師、嘱託栄養士

▷応募方法 応募書類を〒585-0014 河南町大字白木1249-2 中央保育所に郵送または持参してください。
▷応募期限 2月23日(木) (必着)
▷応募・問い合わせ 中央保育所 ☎(93) 5740

▷募集内容

種別	勤務開始時期	募集人員	勤務日時	応募書類	備考
嘱託保育士	4月2日(月)	若干名	月～土曜日(週5日勤務) 午前8時～午後7時の間で8時間15分(うち休憩45分)	履歴書(写真貼付) 保育士証(原本)	ローテーション勤務のため、時間変動あり
パート保育士			月～土曜日の午前7時～9時と午後4時30分～6時30分(週6日勤務)		
臨時調理員		月～土曜日(おおむね週5日勤務)の午前8時30分～午後1時30分	履歴書(写真貼付)		
臨時看護師		月～金曜日(週5日勤務)の午前9時15分～午後5時30分(うち休憩45分)		准看護師も応募可能	
嘱託栄養士	応募月の翌月	1人	月～金曜日(週5日勤務)の午前8時30分～午後4時45分(うち休憩45分)	履歴書(写真貼付) 栄養士免許(原本)	

・土曜日、学校休業期間中(夏休みなど):午前8時15分～午後6時30分の間で約5時間(午前7時50分から業務を開始する日があります)。
▷賃金 時間給840円
▷提出書類 履歴書(写真貼付)
▷応募方法 2月20日(月)までに、履歴書をこども1ばん課窓口へ提出してください。
▷選考 面接審査による
▷面接予定日 2月26日(日)
▷問い合わせ こども1ばん課子育て応援係

臨時職員名簿登録 (保健師・助産師・ 看護師・栄養士・ 歯科衛生士・保育士)

健診や子どもの健康教室などに携わる臨時職員の登録者を募集します。あらかじめ「臨時職員登録名簿」に登録された人の中から業務内容に応じて雇用します(登録の有効期限は平成25年3月31日(日)まで)。
▷提出書類 履歴書(写真添付)、資格免許のコピー
▷登録方法 健康づくり推進課(かなんぴあ内)に提出してください(土・日曜日、祝日を除く)。
▷提出期限 2月24日(金)
▷問い合わせ 健康づくり推進課健康管理係

放課後児童クラブ (学童保育) 指導員募集

町放課後児童健全育成連絡協議会では、放課後児童クラブ(学童保育)の指導員を募集します。

▷応募資格 健康で明るく、子どもたちと楽しく過ごしてもらえる人(指導

員経験者、教員免許・保育士資格などの有資格者を優先します)。

▷募集人員 14人程度
▷勤務内容 放課後児童クラブ(学童保育)の指導および運営
▷勤務時間(基準)
・学校授業中(月～金曜日):おおむね午後2時30分～6時30分の間で約4時間

はい、こちら119 消防本部です。

ファイアジュニア員募集!

町では将来を見すえた防災人を育成するため、平成23年11月に「河南町ファイアジュニア」を結成し、防災訓練や消防出初式に参加しました。平成24年度の活動に向け、ファイアジュニア員を募集します。

▷活動期間 4月～翌年3月

▷対象 町立中学校の生徒、各町立小

学校の4～6年生の児童(平成24年度の学年)

▷活動内容 防災訓練・出初式への参加、応急手当・防災などの講習受講(年間6回程度)

※活動は休日に行います。

▷定員 50人程度(定員を上回った場合は抽選となる場合があります)

▷申込方法 消防本部または町ホームページ(トップページ→消防と救急のバナー)で配布する申込用紙に必要事項を記入・押印し、同本部に申し込んでください。※保護者の承諾が必要。

▷申込期限 2月29日(水)

▷問い合わせ 消防本部予防係

☎(90) 3119

普通救命講習会

▷日時 2月12日(日) 午後2時～5時

▷場所 消防本部

▷対象 町内在住・在勤・在学の人

▷定員 20人(定員になり次第締め切り)

▷参加費 無料

▷講習内容 心肺蘇生法・AEDなど
▷申し込み方法 消防本部窓口で申し込んでください。

※一度受講した人の再受講も受け付けています。再受講の目安は3年です。

▷申込・問い合わせ 消防本部

☎(90) 3119

かなん幼稚園 園庭開放「節分のつどい」に参加してください!

▷日時 2月3日(金) 午前10時～11時 ▷持ち物 保護者・子どもの上靴
※雨天決行。 ▷問い合わせ かなん幼稚園 ☎(93) 2402

3月11日(日)防災訓練を実施 防災行政無線の サイレンが鳴ります

緊急時の対応、防災意識の高揚などを目的に、東日本大震災の発生日である3月11日(日)に防災訓練を実施します。

東海・東南海・南海の連動地震の発生を想定し、地震観測情報の発表から発災初期の被害状況調査報告までの訓練を、防災行政無線の放送により行い

ます。皆様のご理解とご協力をお願いします。

▷日時 3月11日(日) 午前8時～10時(予定)

▷内容 訓練用緊急地震速報のチャイム：3回(午前9時頃、午前9時15分頃、午前9時30分頃)、訓練用避難勧告発令サイレン：1回(午前9時40分頃)

※詳細は、広報かなん3月号の折り込みチラシに掲載する予定です。

▷問い合わせ 危機管理室安全安心係

・吉岡隆志(新任)
(大ヶ塚) ☎(93) 2452

人権擁護委員は、基本的人権の侵犯に対する啓発活動を行い、町役場や大阪法務局富田林支局などで人権相談などの活動をしています。

▷問い合わせ 住民生活課人権男女共同社会室

学 校

就学通知書は届いていますか

教育委員会では、4月から小・中学校に入学する児童・生徒の保護者あてに、就学通知書を郵送しています。

まだ届いていない、または通知書の内容に誤りがある場合などは、すぐに教育課へ連絡してください。

私立などの小・中学校に入学する場合は、その学校の入学許可書と印鑑を持って、教育課へ届け出てください。

▷問い合わせ 教育課学校教育係

人 権

人権擁護委員

平成24年1月1日付けで、法務大臣から次の皆さんが人権擁護委員の委嘱発令を受けました(敬称略)。

- ・浅野修子(再任)
(寛弘寺) ☎(93) 2731
- ・高志慈海(再任)
(弘川) ☎(93) 2814
- ・加賀山順子(新任)
(大宝五丁目) ☎(93) 5497
- ・武本洋子(新任)
(加納) ☎(93) 5202

募 集

家庭教育支援事業 ふれあい科学教室

《風見鶏と傘袋ロケット》

風見鶏や傘袋ロケットを作って空気
の力と風の力を感じてみよう!

▷日時 2月19日(日) 午前10時～11時30分

▷場所 中村小学校 体育館

▷定員 小学生とその保護者15組

▷参加費 1人につき100円

《マドラー作り》

ガラスを熱したらどうなるかな?
きれいなマドラーを作ってみよう!

▷日時 2月26日(日) 午前10時～11時30分

▷場所 近つ飛鳥小学校 理科室

▷定員 小学生とその保護者12組

▷参加費 1人につき100円

《超低温の世界》

-200℃ではどんなことが起こる
かな? 花や風船はどうなるの?

▷日時 3月4日(日) 午前10時～

11時30分

▷場所 中央公民館 2階講堂

▷定員 小学生とその保護者15組

▷参加費 1人につき100円

※いずれの教室も、参加費には保険代を含みます。

《各教室への応募方法》

往復ハガキで〒585-8585(住所不要) 河南町教育委員会教育課「ふれあい科学教室」係に応募してください(応募多数の場合は抽選)。必ず往信用裏面に住所、参加者全員の氏名、学年・年齢、電話番号、参加したい教室を、返信用表面に返信先の宛名を記入してください。

※1枚のハガキで、複数の教室に応募できます。

▷応募期限 2月10日(金)(必着)

▷対象 町内在住の小学生とその保護者

▷応募・問い合わせ 教育課社会教育係

かなんフェス 企画委員 募集

平成21年度に始まった「かなんフェス」は、近つ飛鳥博物館・風土記の丘を舞台にした平成21年度、アートをテーマにした平成22年度、元気・活気をテーマにした平成23年度と、毎年町の魅力を創造し、発信しています。

平成24年度のかなんフェス開催をめざして、テーマ、趣旨、イベント内容の骨子などを検討する企画委員を募集します。

なお、模擬店やイベントなどで実際のフェス運営に参加していただく実行委員は、別途募集します。

▷募集条件 主に町内および町を含む広域で活動する団体の代表者

▷応募方法 秘書企画課で配布する応募用紙に必要事項を記入し、2月29日(水)までに、同課窓口に応募してください。

※町ホームページからも応募用紙を入手できます(トップページ→各課のお知らせ→秘書企画課→秘書企画係)。

▷応募・問い合わせ 秘書企画課秘書企画係

■役場・かなんぴあ
☎(93)2500
■やまなみホール
☎(93)6222
■ぶくぶくドーム
☎(93)8866

■消防本部・消防署
☎(90)3119
■白木小学校
☎(93)4006
■中村小学校
☎(93)2157

■河内小学校
☎(93)2815
■近つ飛鳥小学校
☎(93)3200
■町立中学校
☎(93)2263

■かなん幼稚園
☎(93)2402
■河内幼稚園
☎(93)6538
■中央保育所
☎(93)5740



近つ飛鳥博物館 冬季特別展

▷講演会 「津堂城山古墳の再検討」
白石太一郎さん(近つ飛鳥博物館長)
2月5日(日) 午後1時30分～3時
▷報告会 「おおさかを掘るー最新発掘調査の成果ー」
2月25日(土) 午後1時～4時
(藤井寺市津堂城山古墳・野中宮山古墳、富田林市畑ヶ田遺跡、和泉市和泉寺跡の報告)
※場所はいずれも博物館地階ホール。
※整理券の配布は、「講演会」は当日正午から、「報告会」は当日午前11時30分から1階ロビーで行います(定員200人:先着順)。

▷展示解説 2月4日(土)、18日(土)
午後2時～2時30分
※すべて聴講には当日の半券または年間パスポートが必要です。

建築家 安藤忠雄氏記念講演会 「近つ飛鳥を梅いっぱい」

世界的な建築家である安藤忠雄さん設計の近つ飛鳥博物館。近つ飛鳥を梅の名所にしようという計画も8年目を迎えました。この講演会で集まった募金は風土記の丘周辺の植樹に使われます。
▷日時 3月3日(土) 午後1時30分～3時
▷内容 講演「近つ飛鳥を梅いっぱい」

▷講師 安藤忠雄さん
▷場所 近つ飛鳥博物館
▷定員 400人(地階ホール200人、大型モニター前200人。応募者多数の場合は抽選。)
▷参加費 無料(事前申込が必要)
※当日の展示室への入場も無料です。
▷申込方法 往復ハガキで〒585-0001 河南町大字東山299 大阪府立近つ飛鳥博物館「近つ飛鳥梅いっぱい委員会事務局」に申し込んでください。必ず往信用裏面に参加希望者全員の氏名、返信用表面に返信先の郵便番号・住所・氏名を明記してください。※ハガキ1枚で3人まで申し込みます。
▷申込期限 2月18日(土)(必着)
▷申込・問い合わせ 近つ飛鳥博物館 ☎(93)8321
<http://www.chikatsu-asuka.jp>

平成24年度から 固定資産税の納期が変わります

平成24年度から固定資産税の納期限のうち、第3期と第4期が次のように変わります(土・日曜日、祝日の場合はその翌日が納期限です)。

	変更前	変更後
第3期	12月25日	9月30日
第4期	翌年 2月末日	12月25日

▷問い合わせ 税務課固定資産税係



環境映画会&環境展 開催

▷日時 2月25日(土) 開演:午後1時～(開場:正午)

▷場所 ぶくぶくドーム

▷内容

- ・環境映画会:ソッポさんによる環境マジックショー(約45分)、町地球温暖化防止対策推進員から環境についてのお話(約15分)、環境映画会(「ライフ」90分)
- ・環境展:地球温暖化防止啓発パネル

電気自動車などの展示
※この事業は、全国モーターボート競走施行者協議会からの拠出金を受けて実施するものです。
▷問い合わせ 環境・まちづくり推進課美しいまち係

町エイフボランタリーネットワーク主催 高血圧予防教室 「血圧」ってなんだろう!

高血圧は生活習慣病の1つと言われています。生活習慣を見直すことで高血圧の予防や病状の改善につなげましょう。「高血圧は何か問題なのか」など、高血圧の基礎知識と日常生活のポイントを知ることができる教室です。
▷日時 2月28日(火) 午後1時30分～3時
▷場所 かなんぴあ2階 大会議室
▷講師 医療法人恵生会 恵生会病院健康管理事業部理事 村上雅治医師

▷申込 不要
▷問い合わせ 健康づくり推進課健康推進係(かなんぴあ内)

町体育協会・町スポーツ推進委員協議会共催 第3回スポーツ広場 ～スポーツしませんか!～

小学生を対象にスポーツ広場を開催します。今回は、前回に引き続き体力測定、トランポリン、けん玉、卓球(マシン)の体験をします。
▷日時 2月25日(土) 午前9時30分～11時30分
▷場所 ぶくぶくドーム ぶくアリーナ
▷対象 小学生
▷参加費 無料
▷持ち物 上靴、タオル、水筒、運動のできる服装
▷申込 不要
▷問い合わせ ぶくぶくドーム ☎(93)8866

第8回 「草笛の家 作品展」開催!

障がい者支援施設「草笛の家」の利用者が制作した陶芸や手織り、木工や紙すきの作品、クッキーなどが揃います。ぜひ遊びに来てください。

▷日時 3月4日(日) 午前10時～午後3時30分
▷場所 すばるホール 3階展示室(富田林市桜ヶ丘町2-8)
▷参加費 無料
▷問い合わせ 草笛の家 作品展実行委員 ☎(90)3500

納税メモ

2月29日(火)は平成23年度固定資産税第4期分の納期限です。平成23年度固定資産税(第1～3期)、町・府民税(第1～4期)、軽自動車税の納め忘れはありませんか。町税は、納期内に完納しましょう。
▷問い合わせ 税務課

Information Town

町の情報

里親家庭募集活動にご協力を!

親と暮らせない子どもを受け入れて育てる里親家庭の登録を促進するため、大阪府では2月19日(日)に富田林駅で街頭PRを行うほか、2月19日(日)・20日(月)に各家庭を訪問し、「里親制度普及調査票」やリーフレットを配布します。里親制度へのご理解と、調査票記入へのご協力をお願いします。

▷問い合わせ 大阪府福祉部子ども室 家庭支援課育成グループ

☎ 06 (6944) 6318



子育て

「子ども手当」の認定申請は済みましたか?

子ども手当は、中学生までの子どもを養育している人に支給します。

申請書が届いていない人などで、対象となる子どもを養育している人は、3月30日(金)までに申請してください。平成23年10月分から手当を受け

取ることができます。詳しくはこども1ばん課にお問い合わせください。

申請書が届いている人で、提出がまだの場合は3月30日(金)までに必ず提出してください。

▷提出・問い合わせ こども1ばん課 子育て応援係



税

町・府民税の申告が始まります

平成24年度(平成23年分所得)の町・府民税の申告受付を行います。

▷受付期間 2月16日(木)～3月15日(木)の午前9時～午後5時(土・日曜日を除く)

▷場所 役場1階 101会議室

※申告が遅れると、所得証明書の発行、国民健康保険・介護保険の保険料や保育園の保育料の算定などができません。必ず期間中に申告を済ませてください。

▷対象 平成24年1月1日現在、町に居住し、次の要件に該当する人(ただし、税務署に所得税の確定申告をす

る人や、勤務先から24年度給与支払報告書が提出されている人は、申告する必要がありません)。

- ・営業、農業、その他事業を営んでいる人。
- ・家賃、地代などの不動産所得がある人。
- ・アルバイト、内職などの所得がある人。
- ・給与所得者で①勤務先から給与支払報告書が提出されない人、②給与以外の所得がある人、③2力所以上から給与の支払いを受けていた人。
- ・公的年金受給者で①年金以外の所得があった人、②各種所得控除を受けようとする人。

※収入のない人も非課税証明書の発行や国民健康保険・介護保険の各保険料の決定に必要な場合があります。申告にご協力をお願いします。

▷申告に必要な物

- ・昨年の所得算出に必要なもの(源泉徴収票・貸金支払明細書・収支内訳に関する書類)
- ・昨年中に支払った社会保険料、生命保険料、地震保険料や寄附金の領収書、支払証明書など
- ・印鑑
- ・配偶者の所得が分かるものなど

申告書は、前年の実績に基づいて郵送します。申告が必要な人で申告書が届かない場合や書き方が分からない場合は問い合わせてください。

▷申告・問い合わせ 税務課町民税係

おやこ園しゅっぱぽ☆くらぶ 2月のスケジュール

おやこ園は、自由に遊べる「しゅっぱぽあそびのひろば」と絵本とふれ合える「こどもえほんしつ」を、かなんびあ1階で開室しています。ぜひ遊びに来てください。

名称・日程	時間	場所	対象児童
しゅっぱぽあそびのひろば・こどもえほんしつ 月～土曜日	午前10時～午後4時	かなんびあ1階 あそびのひろば	0歳～就学前
ベビーしゅっぱぽ 第2・4木曜日(9日・23日)	午後1時30分～3時	かなんびあ2階 みんなのへや	0歳～満1歳
近つランド 第2水曜日(8日)	午前10時～11時30分	大宝地区公民館	近つ飛鳥小学校区在住の0歳～就園前
白木ランド 第3水曜日(15日)	午前10時～11時30分	ぶくぶくドーム(小会議室)	白木小学校区在住の0歳～就園前
河内ランド 第3水曜日(15日)	午後1時30分～3時	河内幼稚園	河内小学校区在住の0歳～就学前
中ランド 第4水曜日(22日)	午前10時～11時30分	中地区・老人集会所	中村小学校区在住の0歳～就園前

※保育士が子育ての相談に応じます。気軽にお越しください。

※開催予定日が祝日の場合は休みます。

▷問い合わせ こども1ばん課こども支援係

所得税・消費税の確定申告 申告と納税はお早めに!

富田林税務署の確定申告会場は、すばるホール(富田林市桜ヶ丘町2-8)です。

また、会場の開設は2月1日(水)から3月15日(木)の午前9時～午後5時です(土・日曜日、祝日を除く。ただし、2月19日(日)、26日(日)は開設)。

※例年、確定申告期限間際は大変混雑しますので、申告は早めに済ませてください。

▷問い合わせ 富田林税務署

☎ (24) 3281

要介護認定を受けている人へ 税の障がい者控除の申請

65歳以上の寝たきりや認知症の人で要介護認定を受け、所定の基準を満たす人は、身体障がい者手帳などを持っていないくても、町の「障がい者控除対象者認定書」の交付を受ければ所得税や町・府民税の障がい者控除が適用されることがあります。詳しくは問い合わせてください。 ▷申請・問い合わせ 高齢障がい福祉課介護保険係



▲皆さんに安心して山登りを楽しんでもらえるよう、現在ダイヤモンドトレールの忍海道分岐付近にトイレを新設中。完成が楽しみですですね！

■町の人口（平成23年12月31日現在）	■世帯数
16,406人	6,263世帯
前年同月より123人減	
男 7,992人	■町の面積
女 8,414人	25.26km ²



町の木「さくら」



町の花「ゆり」

町民憲章

金剛・葛城の山並みに抱かれて発展するわがまち河南町。
わたしたちは、河南町民であることに誇りと責任をもち、
明るいまちづくりのためこの憲章を定めます。

- 伝えよう 豊かな緑と歴史が薫るまちを
- 築こう 働く喜びと生きがいのあるまちを
- 造ろう 健やかな人間をはぐくむ文化発展のまちを
- 育てよう 思いやりと安らぎのある楽しまちを
- 目指そう 郷土を愛し人権を尊ぶ希望に満ちたまちを

■発行・編集／河南町役場総合政策部秘書企画課
〒585-8585 大阪府南河内郡河南町大字白木1359-6
TEL 0721 (93) 2500 FAX 0721 (93) 4691
ホームページアドレス：http://www.town.kanan.osaka.jp



古紙配合率100%再生紙を使用しています



河南町を歩こう！

てくてく
かなん 6

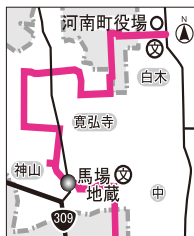

生まれは14世紀の南北朝時代、650歳は超えておるが、詳しい年は忘れたしもうた。結構古株じゃ

河南町南西部の古墳を訪ねる (5)

わしは馬場地蔵。光当寺坂を下った金剛橋の西のたもとで、神山交差点を向いて立っておる地蔵しやよ。

小さいころは「寛弘寺」というお寺の馬場におった。今の場所から橋を渡って北に200mぐらいかのう。当時は戦が激しかったか

よ。わしの持つ錫杖や後ろにある後背の形から分かるじゃろ？ 身長は86センチ、後背と台座あわせてなら140センチはあるんじやよ。体重は秘密じや。ちなみに体は花崗岩でできておる。



てくてくかなんかるた
馬場地蔵 ばばしぞう

むかしはうまを いまはくるまを みじめすけすけ ばばしぞう

650年も居られるのも、みんなが大切にしてくれるおかげじやよ。これからはよろしくのう。

そうこうしとるうちに寺がなくなつてしもうて、気づいたら今の場所におつた。400歳ぐらいには当時のガイドブック『河内鑑名所記』に紹介されたりもしたんじやよ。一緒に載つた大日如来さんは「寛弘寺」大日堂におつた平安生まれの先輩じやが、今は堺市美原区の大寶山法雲寺におるらしい。達者かのう。

ら僧兵たちが馬の訓練をしとるのを見守つておつたんじやよ。「寛弘寺」はなかなか立派なお寺で、のう、後村上天皇が泊まったこともあつたんじや。100歳ぐらいの時には何度も戦の場になつてのう、畠山義就や長政が陣を張つたことが『応仁前記』『後太平記』なんかの軍記物に出てるほどじやつた。

てくてくかなんで巡るコースの詳細い地図などは、町ホームページの「河南町を散策しよう！」(トップページ左側のバナー) から見ることができます。

編集後記

▽鬼は外、福は内。今年も節分がやってきました。2月3日はいつもに増して食べることに夢中になってる担当者です。歳の数どころかそれ以上に豆を食べ、恵方巻を頼ります。皆さんは、節分をどのように過ごされますか？
▽1月9日、成人の日。新成人は友人との再会を喜び、ぶくぶくドームで開催された式典後もしい出話に花を咲かせていました。こうして皆さんの特別な日に立ち会えたことを幸せに思います。
▽寒さがこたえる季節です。風邪を引かないよう、体調管理を万全にして残りの冬を乗り越えましょう。