

かなん

- 2～6 特集 災害を考える
- 7 シリーズ人権
- 8・9 みんなのページ
- 10・11 けんこうガイド
- 12・13 地域の情報
- 14 新着本紹介 図書室だより
- 15 まちの話題 フォト トピックス Photo Topics
- 16～19 町の情報 タウン インフォメーション Town Information
- 20 てくてくかなん

平成24年

3

2012
No.471

パパ大好き！ 男性子育て教室

(詳細は15ページ)

災害を考える

―東日本大震災から一年―



東日本大震災から、間もなく1年がたとうとしています。東北を中心に日本列島を大きく揺さぶり、巨大津波や原発事故をもたらした大震災は、人々の尊い命や平穏な暮らし、これまで築きあげてきた貴重な財産を奪いました。現在、被災地では懸命な復興作業が進められ、被災者の心のケアも行われています。一方被災地以外の地域では、現地への支援と併せて、いつ襲われてもおかしくない大災害への対策が進められています。皆さんもこの機会に震災や豪雨災害について見つめ直し、災害時の対応方法などについて考えてみましょう。

絆 ―きずな―

日本中が激震した平成23年3月11日、被害の全容が見えないその日のうちに緊急消防援助隊として町消防職員が岩手県釜石市、大槌町に向かいました。「一刻も早く人命を救助したい」という思いで。「日本全体で被災地を支えたい」という強い思いを胸に現地入りした町行政職員は、全国から集まった支援メンバーや自らも被災しながら懸命に職務を遂行する現地職員とともに避難所支援を行いました。また、「命の水をいち早く被災者のもとへ」と給水活動を行った町水道職員は、「水はもちろん、安心」も届けてもらった」という被災者からの感謝の言葉を心に刻み、帰庁しました。

こうした人的支援のほか、皆さんの協力でさまざまな支援を行ってきました。昨年、町社会福祉協議会や町ボランティア連絡会の協力のもと玄米を緊急募集したところ、皆さんの備蓄米などから111本もの支援がありました。ほかに住民や企業からの義援金、被災地の伝統行事に使用する竹の支援など、皆さんの協力があつたからこそ成し得たものです。まさに、絆による復興の架け橋です。

復興には非常に長い時間がかかります。被災地のため私たちに何ができるのか、震災から1年がたった今だからこそ、改めて考えてみませんか。

東日本大震災 義援金の受付

町では、平成23年3月14日から義援金の受付を開始したところ、平成23年中に9,250,660円の募金がありました。これらは復興支援に役立てるため、日本赤十字社を通じて被災地に送られています。義援金は、遠く離れ

ていてもできる支援のひとつです。現在も次の通り受け付けていますので、皆さんのご協力をお願いします。

▷河南町

高齢障がい福祉課窓口に義援金箱を設置し、振込口座も開設しています。

- 振込口座：大阪南農業協同組合 河南支店
- 口座番号：(普通) 0036944
- 口座名義人：河南町被災者救援募金

※大阪府内の農業協同組合からの振込手数料は無料。

▷日本赤十字社

- 義援金窓口：郵便局・ゆうちょ銀行
- 口座記号番号：00140-8-507
- 口座名義人：日本赤十字社 東日本大震災義援金

※郵便局窓口での振替手数料は無料。

▷問い合わせ 危機管理室または高齢障がい福祉課

災害に強いまちに

東日本大震災では、自然災害の恐ろしさをまざまざと見せつけられました。町も、いつ災害に襲われるかわかりません。いざというときのために備えておくことが、災害から身を守る第一歩になります。町では震災後、さまざまな取り組みを行ってきました。その一部を紹介します。

私たちの心に深く刻まれているもう一つの記憶、阪神淡路大震災。その誕生日である1月17日に合わせて、「職員早朝緊急参集訓練」を行いました。

職員早朝緊急参集訓練

災害が発生し、道路の寸断など深刻な被害があった場合、避難所にたどり着くのが困難である状況も予想されます。皆さんも自身で考え、判断し、行動できるよう備えておいてください。



▲到着後、報告書を書く職員。

「職員早朝緊急参集訓練」を行いました。自宅から役場までの距離が10km未満の職員（出張者などを除く）77人が早朝に自宅を出発し、道路や交通網が機能していない状況を想定して、原則徒歩で町災害対策本部に参集しました。

災害が発生し、道路の寸断など深刻な被害があった場合、避難所にたどり着くのが困難である状況も予想されます。皆さんも自身で考え、判断し、行動できるよう備えておいてください。

3 / 11(日)
午前8時10分～

防災訓練 防災行政無線から サイレンが鳴ります

防災体制の確立や防災意識の高揚などを目的に、防災訓練（放送）を実施します。

東海・東南海・南海の連動地震を想定し、町内の防災行政無線で一斉放送を行います。皆様のご理解とご協力をよろしくお願い致します。

▷日時 3月11日(日) 午前8時10分～10時頃

▷内容

- ・音声による放送（午前8時10分～10時頃）
- ・緊急地震速報のチャイム（午前9時・午前9時15分・午前9時30分頃の3回、各20秒程度）
- ・避難勧告の発令サイレン（午前9時40分頃の1回、20秒程度）

※詳しくは、折込チラシをご覧ください。

※放送内容は、町ホームページ（トップページ→各課のお知らせ→危機管理室→安全安心係）に掲載しています。

▷問い合わせ 危機管理室安全安心係

ファイアジュニアの結成

東日本大震災の発生時、岩手県釜石市の子どもたちが起こした「釜石の奇跡」。大津波により壊滅的な被害を受けながらも、日頃の防災教育の成果が実り、小中学生のほとんどが生き残ったという奇跡を起こしました。こうしたことがきっかけとなり、地域防災の担い手を育てるために「河南町ファイアジュニア」を結成、その後防災訓練や出初式で力強い姿を見せてくれました。

出初式での緊急搬送訓練



新聞販売所と災害時協定を締結

町では、大規模な災害が起こった時に住民の皆さんを支援してもらえよう、事業所や市町村などと災害時協定を結んでいます。NPO法人コメリ災害対策センター、(株)万代、(株)ライフォートとはそれぞれ日用品や作業用品、食料品や薬などの応急物資の確保、供給に関する協定を、また、コココーラ・ウエスト(株)とは、役場にある自

動販売機内の飲料を無償提供してもらうなどの協力体制を取っています。

これらの協定に加えて、1月30日、全国紙4紙で構成する「富田林新聞公正取引協議会」と災害時協定を締結しました。自然災害、武力攻撃、感染症などの緊急事態が発生したときに、その対策・対応を示した町情報紙をいち早く住民の皆さんに配布することなどを盛り込んでいます。

締結協定の様子



▽協定内容 町情報紙の新聞折り込み配布（無償）、町への危険箇所・被害箇所に関する情報提供、指定避難所への新聞配布、町への災害被害に関する情報提供

▽富田林新聞公正取引協議会の構成

- ・朝日新聞富田林東販売所（富田林市西板持町）
- ・産経新聞富田林東販売所（大字白木）
- ・毎日新聞富田林東販売所（富田林市西板持町）
- ・読売新聞富田林東販売所（富田林市川向町）

家具の転倒防止などの対策を！

大地震が発生すると、転倒した家具やガラスの破片が凶器となり、けがの大きな要因となります。阪神・淡路大震災によるけがのうちおよそ75%が、家具類の転倒やガラスの飛散を原因とするものでした。これらは転倒防止器具の家具への取り付けや、ガラス飛散防止シートの貼り付けなどで防ぐことができます。万が一の地震に備えて、対策を検討してください。

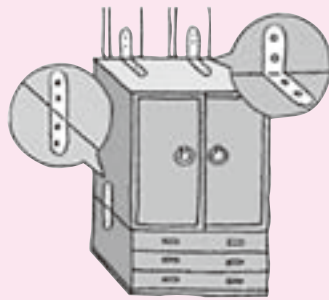

町では、地震災害時に高齢者や障がい者の安全を確保するため、テレビ、タンス、食器棚などの家具の転倒を防止する器具の取り付け費用を一部補助しています。

▽補助額 住宅1戸につき1回限りで、16,000円が上限。
※固定に必要な金具などの材料費は、補助対象外です。

▽対象 町に居住し町税などの滞納がなく、次のいずれかに該当する世帯の世帯主

- ① 65歳以上の人のみで構成する世帯
- ② 障がい者手帳を所持する人（要介護者と要支援者を含む）のみで構成する世帯

③ ①と②の世帯員のみで構成する世帯

④ ①～③いずれかの世帯員と14歳以下の人のみで構成する世帯

▽申請方法 危機管理室で配布する申請書に必要事項を記入し、取付工事費用見積書のコピーを添えて申請してください（申請書は、町ホームページのトップページ左側「地震に備えて」のバナーからもダウンロードできます）。

※持家でない場合は、補助金の交付申請時に所有者の同意書が必要が必要です。

※補助を受ける場合、事前に補助申請方法などを問い合わせてください。

▽申請・問い合わせ 危機管理室 安全安心係

暮らしの中の防災用品

災害時には誰もがパニック状態に陥り、冷静な行動が難しくなります。そんなとき身近に防災用品があれば、とっさに持ち出すことができます。ここでは、普段も使えて災害時には防災用品に早代わりするグッズの作り方を2つ紹介します。

● 防災ずきん座布団 ●

ナイロン・ポリエステル生地は熱で変質しやすいので避けましょう。



材料

- キルティング地 90cm×70cm
- クッション材（フェルト、綿など）85cm×34cm
- ゴムひも（幅広）10cmと40cm

① 布を中表に2つに折る。

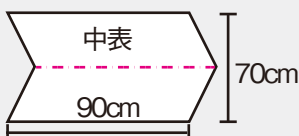

② 返し口を20cm残して、「わ」以外の周囲を1.5cmの縫い代を残して縫う。



③ 表に返し、返し口からクッション材を入れる。



④ 返し口を縫う。



⑤ 二つ折りにして、ずきんの後ろ側になるところを、「わ」から30cm位縫う。

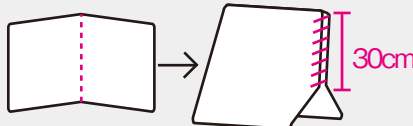

⑥ ゴムひもを2個所縫い付けて出来上がり。

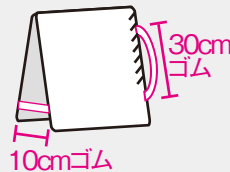

普段は座布団として使えます。



● いらないハンカチで作るエコマスク ●



材料

- 大きめのハンカチ 約50cm×20cmにカットしたもの
- マスクゴム 25cmを2本

① 布を外表に折る（すべて谷折り）。

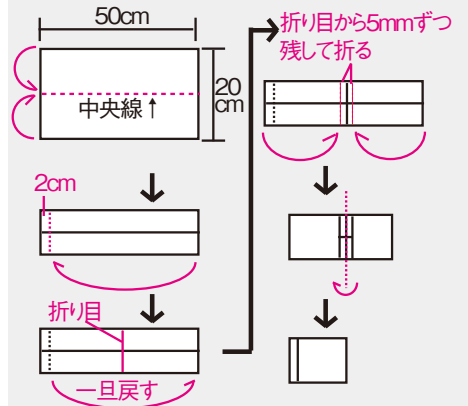

② 両端から1.5cm内側を縫う。



③ マスクゴムを通し、結び目を隠してでき上がり。

日ごろの風邪予防はもちろん、災害時には煙を吸わないようにするためマスクが必需品です。

地震発生

大地震時の心得
「ドン、グラッ」と
きたらあわてず確実に行動

1～2分後

- 戸や窓が歪んで開かなくなるのを避けるため、すぐに開けて避難口（脱出口）を確保します。
- 靴をはくなど、避難できる服装を整えます。
- 火を消します。
- 家族の安全を確認します。

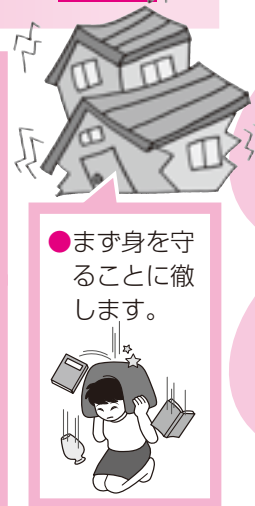

3～5分後

- 非常持ち出し品を手元に用意します。
- テレビやラジオなどから正確な情報を収集し、デマに惑わされないようにします。
- 近所の出火状況を確認します。
- 近隣住民の安全を確認します。

経過時間

5～10分後

10分～数時間後

- 余震による家屋の倒壊や延焼の恐れがあれば避難します（壊れた建物には近寄らないでください）。
- ガスの元栓を閉めます。
- 自宅を離れるときは、電気ブレーカーも切ります。
- 自宅を離れるときは、行き先をメモに書いて玄関など目立つところに貼ります。

数時間～3日後

- 自主防災組織や隣近所と協力して、救助救出、消火活動を行います。また消防署などへも通報します。
- 避難するときは集団で、危険な場所を避けて徒歩で行動します。
- 家族などの安否情報を自主防災組織や地域の役員に伝えます。
- 外では、正しい情報を入手し、周囲のパニックに惑わされないようにします。
- 避難する必要があるなければ、備蓄品を取り出して自力での生活となります。地域の人たちと食糧や水などを持ち寄り、助け合いましょう。
- 災害に乗じた悪質な犯罪が起こることがありますので、交替で見回りをするなど、まちの防犯に努めましょう。

切り取り線

裏面の地図もチェック！

我が家の防災メモ

あらかじめ記入し、家族の誰でも分かるところに置いておきましょう。

裏面の地図を参考に

記入日： 年 月 日

我が家の避難所

家族が離ればなれになった時の集合場所

緊急連絡先	電話番号	備考
事件・事故の急報	110番	(総合相談#9110)
火災・救急・救助の急報	119番	
災害用伝言ダイヤル	171番	
天気予報	177番	
河南町役場	0721(93)2500	
河南町消防本部	0721(90)3119	
富田林土木事務所	0721(25)1131	
富田林保健所	0721(23)2681	
富田林警察署	0721(25)1234	
水道（河南町上下水道課）	0721(93)2500	
電気（関西電力(株) 羽曳野営業所）	(072)956-3381	
ガス（ ）		利用の会社・販売店
病院（ ）		行きつけの病院
病院（ ）		行きつけの病院

みんなの緊急連絡先

名前	電話番号 (職場・学校)	携帯電話番号	備考
家族・親戚の連絡先			
我が家の緊急連絡先		電話番号	備考
(親類・知人など)			

避難地・避難所&防災マップ

これは、町が指定している避難地・避難所や、土砂災害の危険性のある場所を示した防災マップです。

土砂災害は台風などの集中豪雨のほか、地震の影響で地盤が緩むことによっても発生します。いざというときの避難経路を確認しておきましょう。詳しくは、町ホームページ（トップページ左側の土砂防災情報→河南町防災マップ）をご覧ください。地区別の地図を掲載しています。

切り取り線 よく目にする場所に貼っておきましょう。

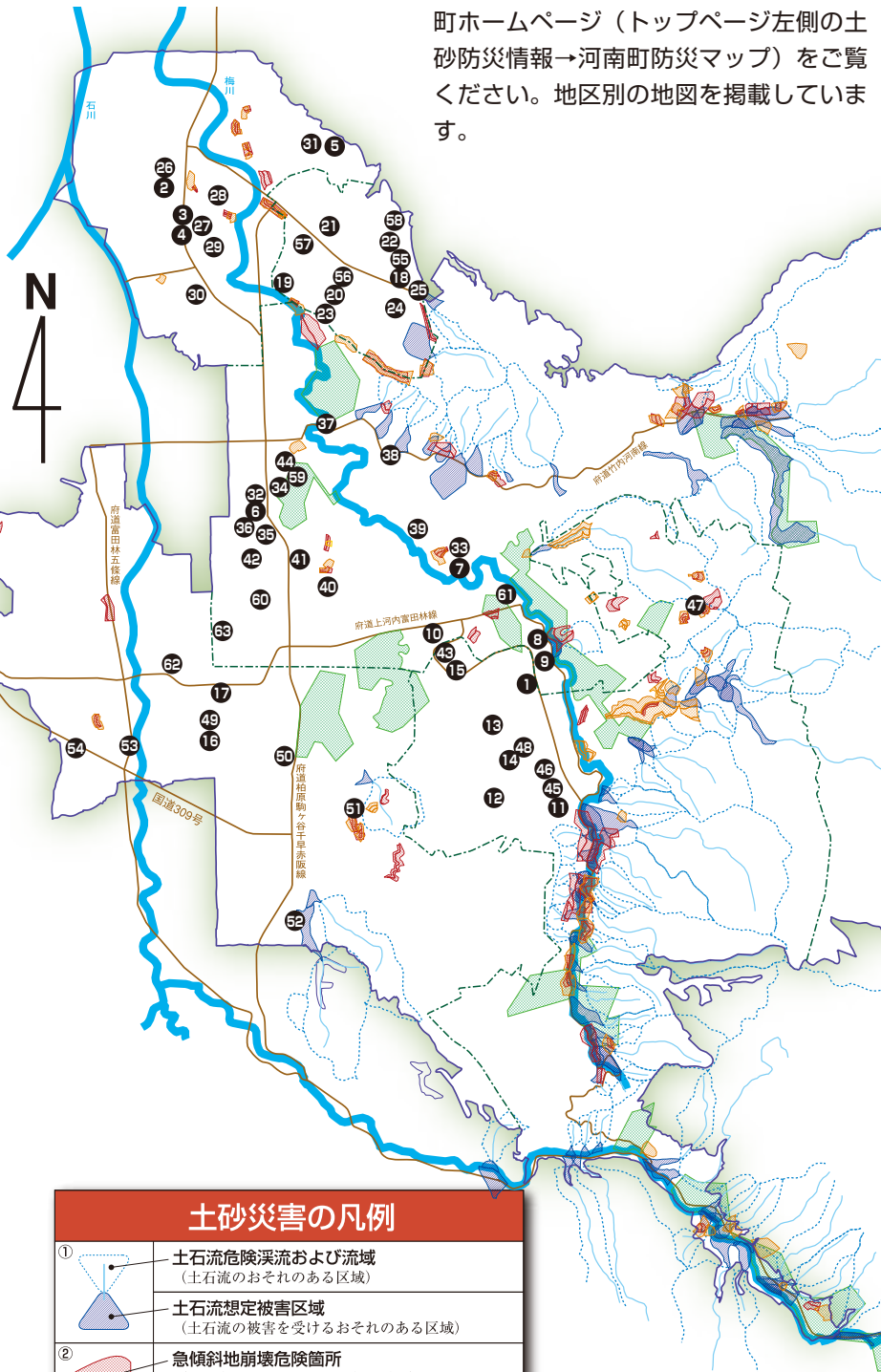

土砂災害の凡例

①	土石流危険渓流および流域 (土石流のおそれのある区域)
	土石流想定被害区域 (土石流の被害を受けるおそれのある区域)
②	急傾斜地崩壊危険箇所 (がけ崩れのおそれのある急傾斜地)
	急傾斜地想定被害区域 (がけ崩れの被害を受けるおそれのある区域)
③	地すべり危険箇所 (地すべりが発生するおそれのある区域)
④	土砂災害特別警戒区域 (建築物に損壊が生じ、住民に著しい危害が生じるおそれのある区域)
④	土砂災害警戒区域 (土砂災害のおそれのある区域)

(資料)
 ①は、「土石流危険渓流調査(平成11~13年)」(大阪府)による。
 ②は、「急傾斜地崩壊危険箇所調査(平成12年)」(大阪府)による。
 ③は、「地すべり危険箇所調査(平成9年)」(大阪府)による。
 ④は、平成18年3月24日から平成21年1月30日までの大阪府指定分による。

広域避難地

	施設名	所在地
1	町立総合運動場	さくら坂5-1

一時避難地

	施設名	所在地
2	旧石川小学校運動場(石川保育園運動場 建設中)	一須賀76
3	石川公園	一須賀19-1
4	大ヶ塚公園	大ヶ塚71-1
5	大阪芸術大学グラウンド	東山469
6	町立中学校運動場	白木1285
7	白木小学校運動場	加納740
8	鈴美台公園	鈴美台1-2-1
9	鈴美台南公園	鈴美台1-8-13
10	鈴美台西公園	鈴美台3-1-6
11	河内小学校運動場	さくら坂1-1-1
12	さくら坂南公園	さくら坂2-3-1
13	さくら坂北公園	さくら坂3-1-1
14	さくら坂中央公園	さくら坂4-14-2
1	町立総合運動場	さくら坂5-1
15	白木山公園	さくら坂5-5-3
16	中村小学校運動場	神山19
17	なかむら公園	中73-1
18	近つ飛鳥小学校運動場	大宝3-4-1
19	大宝西公園	大宝1-18-1
20	大宝中央公園	大宝1-29-2
21	ネオポリス公園	大宝2-8-1
22	大宝北公園	大宝3-11-1
23	大宝南公園	大宝4-7-9
24	大宝東公園	大宝4-23-1
25	大宝3丁目東公園	大宝3-41-53

災害時の応急仮設住宅建設用敷地

	施設名	所在地
3	石川公園	一須賀19-1
21	ネオポリス公園	大宝2-8-1
15	白木山公園	さくら坂5-5-3
1	町立総合運動場	さくら坂5-1
17	なかむら公園	中73-1

避難所

	施設名	所在地
26	旧石川小学校(石川保育園 建設中)	一須賀76
27	河南ふれあいセンター	大ヶ塚110
28	一須賀地区・老人集会所	一須賀662-1
29	大ヶ塚地区・老人集会所	大ヶ塚316
30	山城地区・老人集会所	山城747-15
31	大阪芸術大学総合体育館第一アリーナ	東山469
32	町立中学校	白木1285
33	白木小学校	加納740
34	農村環境改善センター	白木1388
35	中央公民館	白木1257-1
36	中央保育所	白木1249-2
37	寺田地区・老人集会所	寺田460-5
38	北加納地区集落センター	加納42-1
39	南加納地区・老人集会所	加納668
40	白木地区・老人集会所	白木440-1
41	長坂地区・老人集会所	白木24
42	今堂地区・老人集会所	白木1170
43	鈴美台三丁目地区集会所	鈴美台3-1-7
44	保健福祉センター(かなんびあ)	白木1371
45	河内小学校	さくら坂1-1-1
46	河内幼稚園	さくら坂1-1-2
47	持尾地区集落センター	持尾1042-1
48	さくら坂地区集会所	さくら坂4-14-1
49	中村小学校	神山19
50	中地区・老人集会所	中758-1
51	馬谷地区・老人集会所	中1179-2
52	芹生谷地区・老人集会所	芹生230
53	神山地区・老人集会所	神山453-3
54	農村活性化センター(道の駅かなん)	神山523-1
55	近つ飛鳥小学校	大宝3-4-1
56	かなん幼稚園	大宝1-29-1
57	大宝地区公民館	大宝1-2-4
58	大宝地区北集会所	大宝3-41-51

福祉避難所(二次的な避難施設)

	施設名	所在地
59	やまなみホール	白木1387
60	軽費老人ホーム「河南荘」	白木905
61	特別養護老人ホーム「菊水苑」	加納17
62	特別養護老人ホーム「あんり」	寛弘寺101
63	障がい者福祉施設「草館の家」	白木1033-4

※これらの避難地・避難所は、町地域防災計画(平成19年3月版)に掲載されているものです。

二〇一一年（平成二十三年）十二月のある朝、新聞に目を通しておられますと、医師であり、作家でもある鎌田實氏の記事が目に入りました。見出しは、『困った人、助けたくて』とありました。鎌田實氏は社会活動家としてもよく知られている方ですが、そこには、昨年の東日本大震災における氏の具体的な活動が記されており、極まることのない氏の人間愛の姿を見ることができ、新たな活動の思いに浸ったのでした。

そこで実践されたのは、被災者の人々の「風呂に入りたい」の声に応えようということでした。

氏はさっそく、ラジオ番組などを使得、その声を広く訴えたところ、浴槽用として幼稚園などで使う大型のプールが贈られてきました。続いて、テント、ポイラーまでもが贈られてきました。それをさっそく石巻市の小学校の一角に備え付け、人々の願いに応えられたのです。

この時、氏は、「僕の発想の根源は、弱い人、困った人の立場に立ち、何が必要かを考えるところにあるのです。」と、語っておられました。

医師を本業とされる氏は、今、諏訪中央病院の名誉院長としての立場におられます。

新聞記事は、ここで、氏の生い立ちについて記していますので、それを再録してみます。

氏は、一九四八年（昭和二十三年）東京に生まれました。幼時、お母さんが心臓病で弱く、お父さんはタクシীর運転手で、多忙な勤務の中で、家事をこなしていました。このため、生活のすべてがまかないきれず、「近所の長屋の小母さんに、ご飯を食べさせてもらって、生きて来た。」と語っておられます。

こんな窮乏の生活の中でしたが、中

学校、高校と進み、やがて、「人を助ける職に就きたい」と、東京医科歯科大学へと進学されます。

当時は振り返って、氏は、「大学の入学金も授業料もほとんどアルバイトでまかなってきました。貧しいから、頑張るしかないと思ひ、頑張ることが正しいことだと思ひました。」と述べておられます。

そして、大学卒業後は、現名誉院長をしておられる諏訪中央病院に勤務されることとなります。当時、この病院はかなりの窮地にあったのですが、氏は他の医師と協力し、患者の立場に立った地域医療に積極的に取り組み、

だ。」と、今まで接してきた多くの患者の一人一人を思い出しながら、実感しました。

氏が、今、気掛かりなのは、被災地に入ると、「頑張ろう」という言葉が溢れていることでした。「みんなが疲れているのだ。そんな時『頑張れ』と言っても、心には届かない。言葉はもつと繊細な感覚を持った方がよい。人生はマラソンだ。頑張らない時をつくり、

氏は、真に、被災地の人々の心情を思い、その立場に立って、このように語っておられます。自らの体験の中から「頑張らなくても良い。だけど、諦

しあわせ

251

がんばらなくてよいけれど、あきらめない



鎌田實氏のスケッチ像

次第に再興の軌道に乗せていきます。やがて三十九歳の若さで、この病院の院長になります。

このような覇気に燃えた院長に思いもかけぬパニック障害が襲います。それまで、医師としての自負心をもって、

医療に専心していた氏が、患者の家を訪問しても体が震え、その家の玄関に入れないのです。眠れない夜が続きました。妻のベッドに潜りこんで、抱きしめてもらうような夜もあったと申します。この症状は半年ばかりで回復しました。

氏は、この体験から、「人間にはリズムがあつて、頑張れない時もあるの

ですし、自然もそうだと思います。薬や注射だけではなくて、僕たちの体を守ってくれるものが、どうも見えない形でたくさんあるんじゃないか。心と体が繋がっていると考える医者が薬で病気を治す作戦を立てるばかりでなく、患者さんの心に耳を傾けてくれたら、何か違った形で、医者と患者が一つになつて治りにくい難しい病気を治していけるのではないかと思うのです。

治らない時でも納得ができるでしょうし、感謝することもできる。医者と患者の絆は大事ですね。」と、

私も、世の高齢者と言われるようになった今、氏の言葉と実践に大きく学びました。

参考資料

朝日新聞

二〇一一年十二月二十二日号

岩波ブックレット『医者と患者の絆』

（元）四天王寺国際仏教大学講師

岡本 次男

人権相談

家族や近隣における人権問題、いじめなどで悩んでいる人は、気軽に相談してください。相談は無料、プライバシーは固く守ります。

《人権相談所》 法務大臣が委嘱した町人権擁護委員が相談に応じます。

▷日時 3月9日(金) 午後2時～4時

▷場所 役場4階 401会議室

《出張人権相談所》 町の人権相談員が相談に応じます。

▷日時 3月28日(水) 午前9時30分～11時30分

▷場所 大宝地区公民館

▷問い合わせ 住民生活課人権男女共同社会室



※印の写真は、差し上げられません。

河南少年野球クラブ 準優勝!

町スポーツ少年団河南少年野球クラブは、第27回知事杯争奪親善交流少年軟式野球大会に出場し、124チームが参加する中、見事準優勝の成績を収めました。



※

※体験運動会を近つ飛鳥小学校で開催します。ぜひ参加してください。

- ▷日時 3月20日(火・祝) 午後1時～4時
- ▷対象 6歳(幼稚園・保育園の年長)～小学6年生(平成24年度の学年)
- ▷内容 バッティング体験、ストラックアウトなど
- ▷問い合わせ 河南少年野球クラブ 松隈 ☎090(5097)7099

体協ゴルフコンペ参加者募集

- ▷日時 4月7日(土) 午前9時45分クラブハウス集合、午前10時37分スタート
- ▷場所 グロワールゴルフクラブ
- ▷対象 体育協会会員および町内在住・在勤の人
- ▷定員 40人(定員になり次第締め切り)
- ▷参加費 4,000円(賞品、昼食代、懇親会費)
- ※プレー費は各自精算。
- ▷試合形式 18ホールストロークプレー、ハンディはダブルペリア方式。
- ▷応募方法 3月3日(土)から10日(土)までに、ぶくぶくドーム窓口または、電話(☎(93)8866)で応募してください。
- ※4月1日(日)以降のキャンセルは、キャンセル料が発生します。
- ▷問い合わせ 町体育協会 浅野 ☎☎(93)3593

3月1日(木)発行の「体協の波」第9号に掲載されている開催日(3月31日(土))は、4月7日(土)に変更されています。

柔道・剣道練習生募集!

- ▷対象 小学3年生～中学2年生(平成24年度の学年)
- ▷募集人数 柔道、剣道とも若干名(応募多数の場合は抽選)
- ▷会費 入会金1,000円、月会費1,000円×3カ月分(前納)
- ▷応募方法 3月31日(土)までに電話で応募してください。

種別	練習日	場所
柔道	毎週水・金曜日	富田林警察署4階柔道場
剣道	毎週火・木曜日	富田林警察署4階剣道場

※いずれも時間は午後5時～7時。

- ▷応募・問い合わせ 富田林警察署管内少年柔道・剣道推進会 ☎(25)1234



広報クイズ

全問正解で、
500円の図書カードが当たる

問題をよく読んで、3つの中から正しいものを選び、ハガキで応募してください。

1. 大地震の発生後1～2分後に行う行動は?
①非常持ち出し品を手元に用意する。
②ガスの元栓を閉める。
③家族の安全を確認する。
(ヒント ?)
2. 災害用伝言ダイヤルの番号は?
①171番 ②177番
③119番
(ヒント5ページ)
3. 3月28日(水)の出張人権相談所はどこで行われるでしょう?
①役場4階 401会議室
②ぶくぶくドーム
③大宝地区公民館
(ヒント7ページ)
4. 新しく配布するごみ処理券(無料シール)のうち、もえるごみの色は?
①深緑色 ②紫色 ③桃色
(ヒント ?)
5. あそびの広場が開催されるのは3月何日?
①4日(日) ②11日(日)
③18日(日)
(ヒント17ページ)

▷応募方法 ハガキに答え(例1-①)、住所、氏名、年齢、電話番号と広報などに関する意見を書き添えて応募してください。全問正解者のなかから、抽選で2人に500円の図書カードをプレゼントします。

▷あて先 〒585-8585(住所不要)河南町役場秘書企画課「広報クイズ」係

▷締め切り 3月15日(当日消印有効)

▷2月号の正解 1-②、2-①、3-③、4-③、5-④

▷当選者 抽選の結果、次の2人に図書カードをお送りします(応募総数12通・敬称略)。
浅野 和実(さくら坂)・横田 美都江(一須賀)



写っている人に写真を差し上げます。希望者は秘書企画課に連絡してください。



私の夢 マイ・ドリーム

永海 真凜 さん
(白木小学校6年)

私の夢は美容師になる事です。私は時間があれば髪の毛をいじっています。髪を切りに行った時、切る人の手の動きが速くてかっこ良かったし、楽しそうでした。私の髪を切ってくれた人は、明るくて気づかいのできる人で切るのも上手です。だから私もこんな美容師になりたいと思います。

そして、美容師になることで色々な人と出会い、かかわることができます。私はもともとしゃべることが好きだから、お客さんとしゃべれるので良いと思います。髪を切る時、ハサミ等の色々な道具を使い、お客



さんの髪を上手に切りたいと思います。

私ももし美容師になったら、いつも行っているお店の人みたいに、明るく元気にふるまいたいです。そして気づかいの出来るカリスマ美容師になって自分のお店をもちたいです。

白銀の世界を満喫！ ファミリースキー教室



※



※

1月21日、町スキー連盟主催のファミリースキー教室が、福井県今庄365スキー場で行われました。

今年は約50人が参加し、6つのクラスに分かれてスキーの練習に励みました。帰りのバスでは参加者・指導員全員が一日の思い出を語り、「楽しかった!」「また参加したい!」などの声が聞かれました。

貴金属などの買い取りサービスに注意!

～ かしこい消費者になるために ～

「不要な貴金属はありませんか?」などと、突然事業者が消費者の自宅を訪問し、金やプラチナなどの貴金属を使ったアクセサリや和服などを買い取るというサービスに関する相談が増えています。

消費者が冷静に判断できないまま契約してしまったというケースが目立っていますが、自宅に訪問した事業者が貴金属などを渡してしまうと、その後返品を求めても取り戻せないことがほとんどです。

- 買い取ってもらうつもりがなければきっぱりと断りましょう。
- 相手がどのような事業者なのか確認しましょう。また、事業者が古物商許可証などの提示を求め、内容を書き留めておきましょう。
- 買い取り条件などが明記された書面をもらいましょう。
- 長時間居座られたりした場合は、最寄りの警察へ相談しましょう。

▷ 問い合わせ 町消費生活相談窓口 (環境・まちづくり推進課内)

かなん句会

笑ひ初む山見はるかすゴルフ場 千香子
 ここかしこ笑ひの絶えぬ雑の客 喜美子
 鍬の柄のすっぱり抜けて山笑ふ 節子
 しぐるるや予約検診受くるべく 麗子
 天主への順路をそれで青き踏む 庸子
 庭の梅見るべく車椅子寄せぬ 正子
 三月の雪を良しとす湯宿かな 照子
 とみる間に人増え来たり梅見茶屋 セツ子

3月のスケジュール

大腸がん検診を受診しましょう
無料クーポン券の有効期限は
3月31日(土)まで!

がん検診推進事業として、国の定めた特定の年齢に該当する人に、大腸がん検診の『無料クーポン券』と『検診手帳』を昨年10月に送付しました。検診の実施期間は3月31日(土)までです。検診を希望する人は、検便キットを送付しますので3月23日(金)までに健康づくり推進課へ申し込んでください。
 ▶**申込・問い合わせ** 健康づくり推進課健康管理係(かなんぴあ内)

3月は「自殺対策強化月間」です

自殺は、さまざまな要因が複雑に関係して、「心理的に追い込まれた末の死」であり、「防ぐことのできる社会的な問題」と言われています。悩みを抱えている人は、一人で悩まず、専門の相談機関に相談してください。

こころの健康相談統一ダイヤル・集中電話相談

- ☎ 0570 (064) 556
- 期間 3月1日(木) 午前9時～3月14日(水) 午後8時

こころの健康に不安を感じたら

- ▶**大阪府こころの健康総合センター**
☎ 06 (6607) 8814
- 受付時間 平日 午前9時30分～正午、午後1時～5時
- ▶**最寄りの大阪府保健所の精神保健福祉相談**

- 平日 午前9時～午後5時45分
- ▶**関西いのちの電話**
☎ 06 (6309) 1121
- 受付時間 終日 (24時間、365日)
- ▶**大阪自殺防止センター**
☎ 06 (6260) 4343
- 受付時間 毎週金曜日 午後1時～日曜日 午後10時
- ▶**こころの救急箱**
☎ 06 (6942) 9090
- 受付時間 毎週月曜日 午後8時～火曜日 午前3時

場所 かなんぴあ(保健福祉センター)				※相談や検査に関するプライバシーは守ります。	
内容	月日	時間	備考	備考	備考
2歳児歯科健診	3月1日(木)	受付 13:00～13:15	対象	平成22年2月～3月生まれ	
歯科相談	3月1日(木)	受付 14:30		電話で予約してください	
健康相談	毎週金曜日	受付 9:00～17:00		育児から生活習慣病や介護に関するあらゆる相談を受け付けます(電話による相談も可)	
4か月児健診	3月7日(水)	受付 12:30～12:45	対象	4か月児	
3歳6か月児健診	3月14日(水)	受付 12:45～13:00	対象	平成20年8月～9月生まれ	
両親教室	3月15日(木)	受付 13:00～13:15	対象	妊婦とその家族 沐浴体験、ベビー用品の紹介、妊婦体験など	
予防接種(ポリオ)	3月16日(金)	受付 13:20～14:20	対象	3か月～90か月(7歳6か月)未満児	
育児相談	3月19日(月)	受付 14:00～14:15	対象	2か月～12か月児	
栄養相談	3月26日(月)	受付 9:00～16:00	対象	離乳食から生活習慣病や介護食まで栄養に関する相談を受け付けます(電話による相談も可)	
離乳食講習会(後期)	3月27日(火)	受付 13:15	対象	7か月～8か月児 9か月～1歳6か月児の食事の話や調理実習、試食など	
1歳6か月児健診	4月5日(木)	受付 12:45～13:00	対象	平成22年8月～9月生まれ	
場所 富田林保健所 ☎(23)2681				※相談や検査に関するプライバシーは守ります。	
内容	月日	時間	備考	備考	備考
こころの健康相談	予約制	9:30～17:00		電話で問い合わせてください	
エイズに関する相談	月～金 (祝日を除く)	9:30～17:00		予約は不要です	電話相談も可
血液検査 [エイズ・梅毒・クラミジア]	3月7日(水) 21日(水)	13:00～14:00		予約は不要です	匿名での検査も可能 エイズ抗体検査は無料ですが梅毒血清反応検査、クラミジア抗体検査は手数料が必要になる場合があります
血液検査(肝炎ウイルス検査)	3月21日(水)	9:30～10:30		電話で予約してください(先着順、検査無料)	
飲用水・井戸水検査	毎週月曜日	9:30～11:30		検査手数料が必要	
腸内細菌検査	毎週月曜日	9:30～11:30		検査手数料が必要	
腸寄生虫卵検査	毎週月曜日	9:30～11:30		検査手数料が必要	
医療機関に関する相談	月～金 (祝日を除く)	9:00～12:15 13:00～17:30		予約は不要です	
休日診療					
診療科目	名称・住所など		診療日	時間	
内科・歯科	休日診療所が建替え工事のため、次の場所にて診療業務を行います。電話番号(☎(28)1333)に変更はありません。(内科)富田林市立保健センター(住所 富田林市向陽台1-3-35)(歯科)富田林歯科医師会の歯科医院(輪番制)		日曜日・祝日・年末年始	受付 9:00～11:30 13:00～15:30	
小児科(中学生まで)	富田林病院 ☎(29)1121 住所 富田林市向陽台1-3-36				
3月と4月前半の歯科当番医院は、次のとおりです。					
当番日	歯科医院	住所	電話番号		
3月4日(日)	陸野歯科医院	富田林市須賀2-23-15	(28)0118		
3月11日(日)	錦歯科医院	富田林市甲田3-4-7	(25)8488		
3月18日(日)	山城歯科医院	富田林市向陽台2-2-17 金剛東メディアカルセンター2F	(28)0986		
3月20日(火・祝)	塔本歯科医院	富田林市錦織中2-2-5	(25)8721		
3月25日(日)	下野歯科医院	富田林市若松町西1-1874-1 寺田ビル1号館2F	(25)0648		
4月1日(日)	みやび歯科医院	富田林市向陽台1-3-16	(29)2788		
4月8日(日)	勝山歯科	富田林市南大伴町1-5-34	(21)4118		
子どもの夜間・早朝の急病は 消防本部 ☎(90)3119へ					
午後8時から翌朝8時まで小児急病診療を行っています。(ただし、土曜・日曜・祝日・年末年始は午後4時から翌朝8時まで) 消防本部では当番の病院を紹介し、緊急の場合は救急車での搬送を行います。					
大阪府小児救急電話相談(午後8時～翌朝8時)					
☎06(6765)3650ダイヤル回線・IP電話利用の場合 #8000携帯電話・NTTプッシュ回線利用の場合					
夜間の子どもの急病時、病院に行っただけで済まないと判断に迷った時、小児科医の支援体制のもと看護師や保健師が電話で相談に応じます(医療行為は行いません)。					
「こどもの救急」ホームページ(日本小児科学会 http://kodomo-qq.jp/)でも、受診判断の目安となる情報を掲載していますので活用してください。					

- ▶**フリーダイヤル電話相談**
- ▶**自殺予防いのちの電話**
☎ 0120 (738) 556
- 受付時間 毎月10日 午前8時～翌日午前8時 (24時間)
- ▶**サラ金・クレジットなど借金の返済に困ったら**
- ▶**大阪府再チャレンジ支援プラザ(お金の悩み相談室)**
☎ 06 (6210) 9512
- 受付時間 平日 午前9時～午後6時
- ▶**自死遺族相談(予約制)**
大切な人を自死(自殺)で亡くされた人のために、来所相談を実施しています。相談員に、「自死遺族相談」と伝えてください。
- ▶**大阪府こころの健康総合センター**
☎ 06 (6691) 2811
- 受付時間 平日 午前9時～午後5時45分
- ▶**問い合わせ** 健康づくり推進課健康管理係(かなんぴあ内)

災害時協力井戸に登録を!
 災害時協力井戸の登録にご協力いただける人は、富田林保健所まで連絡してください。
 ▶**問い合わせ** 富田林保健所 ☎(23)2681

けんこうガイド

国民年金

学生納付特例の継続申請

日本年金機構では、簡単に学生納付特例の申請手続きができるよう、対象者に基礎年金番号などが書かれた学生納付特例申請書（ハガキ）を3月下旬に送付します。

▷**対象** 平成23年度の学生納付特例の承認を受けた人で、平成24年4月以降も引き続き在学予定であること（在学予定年月）をあらかじめ把握できている人。

▷**手続き** 引き続き在学する場合は、必要事項を記入して返送することで、平成24年度（平成24年4月～平成25年3月）についても学生納付特例申請を行うことができます（学生証など学生であることを証明できる書類の添付は不要です）。

ただし、在学する学校などに変更がある人や、失業などを理由に学生納付特例の申請を行う場合は、従来どおり学生証を持参し、保険年金課で申請し

てください。

23年度の申請がまだの人は5月1日（火）までに申請してください。

▷**問い合わせ** 天王寺年金事務所 ☎ 06 (6772) 7531または保険年金課国民年金係

厚生年金などの資格喪失後は国民年金へ

20歳以上60歳未満の人が、退職などにより厚生年金・共済年金の資格を喪失した場合は、その日から国民年金に加入して保険料を納めることとなります（第2号被保険者から第1号被保険者になるため）。扶養されていた配偶者も同様です（第3号被保険者から第1号被保険者になるため）。

この場合、保険年金課窓口にて年金手帳・退職日が分かる書類を持参し、国民年金の加入手続きを行ってください。

退職や失業で、国民年金保険料の納付が困難な人は、保険料の納付を免除する申請制度がありますので、雇用保険受給資格者証または離職票のコピーを持って、相談してください。

▷**問い合わせ** 保険年金課国民年金係

3月31日（土）までに 予防接種を！

次の予防接種は、3月31日（土）までに済ませましょう。期間を過ぎると全額自己負担となります。



《平成23年度対象者》

・**麻しん風しん混合（MR）（第2期）**：
平成17年4月2日～平成18年4月1日生まれのいわゆる幼稚園などの年長児

・**麻しん風しん混合（MR）（第3期）**：
平成10年4月2日～平成11年4月1日生まれの中学1年生に相当する人

・**麻しん風しん混合（MR）（第4期）**：
平成5年4月2日～平成6年4月1日生まれの高校3年生に相当する人

・**ジフテリア破傷風混合（DT）（第2期）**：11歳～13歳の人（小学6年生が標準接種時期）

※町指定の医療機関に必ず予約をしてから、体調の良い日に接種しましょう。

▷**問い合わせ** 健康づくり推進課健康管理係（かなんぴあ内）

おいしく楽しく

健康料理

食生活改善推進協議会
《今月の料理》

～アサリと 菜の花の ガーリック 炒め～



— 作り方 —

- ①アサリは砂出しして、よく洗う。
- ②菜の花は3cmの長さに切る。エリンギは半分の長さに切って5mm幅に切る。ニンニクはみじん切りにする。
- ③フライパンにオリーブオイルを熱してニンニクを炒め、香りが出てきた

- らエリンギを加えてさらに炒める。
- ④少し色付いてきたら①を加え、酒を回し入れて蓋をし、蒸し煮にする。
- ⑤アサリの殻が開いたら菜の花を加えて炒め、コショウで味を調える。

材 料（4人分）

（1人分）エネルギー：73kcal / 塩分：0.7g

アサリ（殻付き）	300 g	オリーブオイル	……大さじ1
菜の花	200 g	酒	……大さじ2
エリンギ	150 g	コショウ	……少々
ニンニク	1片		

栄養士さんの ワンポイントアドバイス

菜の花はアブラナ科の野菜で、つぼみや茎、葉を食べる花野菜です。季節の風物詩という印象が強いですが、つぼみには花を咲かせるための養分が詰まっているため、ビタミンCやカロテン、カリウムや鉄分など、さまざまなビタミンとミネラルを含み、栄養価の高い野菜です。また、ほろ苦い独特の風味があり、料理に春らしさを添えてくれます。

パスタの具材としてもお勧めの1品です。

町体育協会スポーツ大会 4月1日(日)開幕

第36回町体育協会スポーツ大会(町体育協会主催)が次の日程で行なわれます。

種目など	日時	場所
総合開会式	4月1日(日)午前9時~	ぶくぶくドーム
軟式野球	4月1日(日)、8日(日)、15日(日)、22日(日)、29日(日)	総合運動場 野球場
卓球	5月13日(日)	ぶくぶくドーム
バレーボール	4月1日(日)	ぶくぶくドーム
ソフトボール	5月13日(日)、20日(日)、27日(日)	総合運動場 野球場
バドミントン	4月15日(日)	ぶくぶくドーム
テニス	4月1日(日)、8日(日)	テニスコート
グラウンドゴルフ	5月16日(水)	総合運動場 野球場
バウンドテニス	5月26日(土)	ぶくぶくドーム

▷**申込・問い合わせ** 各連盟、またはぶくぶくドーム ☎(93) 8866

ボランティア講座参加者募集 ~災害ボランティア~

回	日時	内容	講師
1	3月14日(水)	講演 「過去の災害から何を学ぶべきか」(被災地・被災者支援のあり方、災害・防災を意識した日常的な取り組みのあり方)	(社福) 大阪狭山市 社会福祉協議会 福祉センター長 主幹 松井康祐さん
2	3月15日(木)	講演 「東日本大震災~被災時の体験~」	吉川裕子さん (福島県 浪江町出身)

※いずれも時間は午後1時30分~3時30分。

▷**場所** 役場4階 大会議室南

▷**対象** 災害ボランティアをしている人、または興味のある人。

▷**持ち物** 筆記用具

▷**定員** 35人(定員になり次第締め切り)

▷**申込方法** 町社会福祉協議会窓口または電話で申し込んでください。

▷**申込・問い合わせ** 町社会福祉協議会 ☎(93) 6299

社会参加促進活動「ぼーけんじま」 ボランティア募集

「ぼーけんじま」は、主に知的障がいのある人々の社会参加を支援する活動です。

▷**ボランティアの内容** 外出活動などの付き添い・補助、各種イベントの運営など

▷**活動日** 日曜日(毎月1~2回)

※集合場所から解散場所までの交通費などを支給します(原則、昼食代は自費)。

▷**申込・問い合わせ** 地域生活総合支援センター「ゆう」 ☎(20) 6575

パークレンジャー養成講座 受講生募集!

▷**日時** 4~11月の土曜日 午前10時~午後3時30分(全11回)

▷**場所** (仮称) 泉佐野丘陵緑地および泉佐野丘陵緑地工区会議室(りんくう公園管理事務所1階)

▷**参加費** 500円(講座期間中の保険料)

▷**定員** 40人(その他補欠枠10人、応募多数の場合は抽選。)

▷**応募方法** 申込用紙に必要事項を記入し、〒598-0048 泉佐野市りん

3月の相談 (20日を除く)

内容	日程	時間	場所
心配ごと相談	月~金曜日	9:00~17:30	役場3階 社会福祉協議会事務局
消費生活相談	月・木曜日	10:00~16:30	役場2階 環境・まちづくり推進課
農地相談	月~金曜日	9:00~17:00	役場2階 農業委員会事務局
就労相談	月~金曜日	9:00~17:00	役場2階 環境・まちづくり推進課
子育て相談	月~金曜日	9:00~17:00	かなんびあ1階 おやこ園
家庭児童相談	月~金曜日	9:00~17:30	役場1階 こども1ばん課
母子自立支援員出張相談	3月12日(月)	14:00~16:00	役場1階 相談室1
女性・人権相談	月~金曜日	9:00~17:00	役場1階 相談室1 太子町役場 ☎(98) 5515 千早赤阪村役場 ☎(72) 0081
進路・教育相談	月~金曜日	13:00~17:00	役場1階 教育課
府の相談	府政相談	月~金曜日	9:00~17:30 府民お問合せセンター情報プラザ(南河内府民センタービル1階) 電話での問い合わせは、☎06(6910)8001
	交通事故相談	月~金曜日	9:00~17:30 大阪府総合府民相談室(大阪府庁別館1階) ☎06(6941)7000

くう往来北1-271 大阪府岸和田
土木事務所泉佐野丘陵緑地工区に郵送するかFAXなどで応募してください。
▷**応募期限** 3月16日(金)(必着)

▷**応募・問い合わせ** 大阪府岸和田土木事務所泉佐野丘陵緑地工区

☎072(464)8681

FAX072(464)8682

自閉症児支援センター Sun 利用者募集!

日常生活が豊かに過ごせるように、個別の療育や家族を含めた支援を行います。詳しくは問い合わせてください。
▷**対象** 町内在住の小学2年生までの児童とその家族

▷**問い合わせ** 自閉症児支援センター Sun ☎(53) 5983

ボランティアサロンへ 気軽にお越しください

▷**日時** 3月8日(木) 午前10時~正午

▷**場所** かなんびあ2階 ボランティアルーム

▷**内容** 荷造りひもで作るお雛様、ボランティアに関する情報交換や相談

▷**費用** 実費

▷**問い合わせ** 町ボランティアセンター(町社会福祉協議会内)

☎(93) 6299

近つ飛鳥博物館 さくらまつり&イベント情報

《さくらまつり》

南河内の特産品の販売、ペーパーバックづくり、古代衣裳体験など楽しい企画が盛りだくさんです。展示室も無料開放！

▷日時 3月31日(土)・4月1日(日)いずれも午前10時30分～午後3時30分(予定)

▷場所 近つ飛鳥博物館

▷内容 みなみかわち物産展、ポスターを使ってペーパーバッグをつくる

う(無料)、古代衣裳体験(無料)など

《イベント情報》

冬期特別展「歴史発掘おおさか2011-大阪府発掘調査最新情報-」は3月25日(日)まで開催しています！

▷講演会 「天平勝宝四年と明治七年の考古学-大仏開眼会と旧大阪府庁舎-」水野正好さん(奈良大学名誉教授)

3月11日(日) 午後1時30分～3時

▷春の特別講演会 「邪馬台国の領域と河内・和泉」白石太一郎さん(近つ飛鳥博物館館長) 3月24日(土) 午後1時30分～3時

▷報告会 「おおさかを掘る-最新発掘調査の成果-」 3月18日(日) 午

後1時～4時(大阪市喜連東遺跡、泉佐野市安松田遺跡、大阪市旧大阪府庁舎跡の報告)

※場所はいずれも博物館地階ホール。
※整理券の配布は、講演会は当日正午から、報告会は午前11時30分から1階ロビーで行います(定員200人:先着順)。

▷展示解説 3月17日(土) 午後2時～2時30分

※すべて聴講には当日の半券、または年間パスポートが必要です。

▷問い合わせ 近つ飛鳥博物館

☎(93) 8321

<http://www.chikatsu-asuka.jp/>

富田林・河南・太子・千早 合同三十路式～30歳の交流会～

成人式から10年が経過。30歳の今だからこそ、できることがあります。地域コミュニティの強化や地域振興をテーマに、久しぶりに会う友人や新たに会う仲間と交流を深めて、これからの人生にいかしませんか？

▷対象 河南町および富田林市、太子町、千早赤阪村在住の30歳の人(昭和56年4月2日～昭和57年4月1

日生まれ) または平成9年3月に同市町村立中学校を卒業した人

▷日時 4月1日(日) 午後2時～5時頃(受付:午後1時～)

▷場所 すばるホール4階 銀河の間
▷参加費 1,000円(軽食・飲み物付き)

▷申込方法 住所・氏名・連絡先(電話番号・Eメールアドレス)を記入し、電話またはEメール(tkct56@gmail.com)で申し込んでください。

▷申込期限 3月20日(火・祝)

※詳しくはホームページをご覧ください(<http://ameblo.jp/tkct56/>)。

▷申込・問い合わせ 昭和56年度会河南町代表 浅岡保裕

☎090(2357)7299

農空間体験ツアー in 河内長野 ～食べて、学んで、楽しんで～

▷日時 3月23日(金) 午後0時30分～5時30分(午後0時15分集合)

※雨天決行。

▷集合場所 近鉄長野線「富田林駅」

▷コース 近鉄長野線「富田林駅」→道の駅「かなん」→花の文化園→滝畑ダム→近鉄長野線「富田林駅」

▷定員 70人(応募多数の場合は抽選)

▷参加費 500円/1人(保険料・おみやげ代)

▷応募方法 ハガキに住所・氏名(ふりがな)・年齢・性別・電話番号を明記のうえ、〒540-8570 大阪市中

央区大手前2 府民お問合せセンター「農空間体験ツアー」係に郵送するか、FAX、ホームページで応募してください(1件で5人まで申し込みます)。

▷応募期限 3月8日(木)(必着)

▷応募・問い合わせ 府民お問合せセンター ☎06(6910)8001、FAX 06(6910)8005

<http://www.pref.osaka.jp/annai/moyo/detail.php?recid=8664>

道の駅「かなん」

大阪産友の会会員募集



道の駅「かなん」では、皆さんとの交流をさらに深めていくため、「道の駅かなん大阪産友の会」を設立します。ぜひ入会してください。

▷募集開始日 3月26日(月)～(予定)

▷活動開始時期 4月下旬

▷年会費 2,000円

▷会員特典 直売所利用ポイント、収穫体験への優先的参加および料金割引など

▷申込方法 道の駅「かなん」(大字神山523-1)で申し込んでください。

▷申込・問い合わせ 道の駅「かなん」

☎(90)3911

はい、こちら119消防本部です。

春季全国火災予防運動 「消したはず 決めつけないで もう一度」

3月1日(木)から7日(水)まで、春季全国火災予防運動が行われます。

この季節は、空気が非常に乾燥していますので、火の取り扱いには十分注意してください。次のことに心掛けて、万が一の火災に備えましょう。

- 逃げ遅れを防ぐために、住宅用火災警報器を設置する。
- 寝具、衣類およびカーテンからの火災を防ぐために、防災品を使用する。
- 火災を小さいうちに消すために、住宅用消火器などを設置する。
- お年寄りや体の不自由な人を守るために、近隣住民の協力体制をつくる。

▷問い合わせ 消防本部予防係

☎(90)3119

平成24年度 農業大学校学生 二次募集

▷応募資格 高等学校卒業もしくは同等の学力のある人で、卒業後大阪府内で農業関係に従事する志のある人(年齢制限なし)。▷応募期限 3月2日(金) ▷試験日 3月12日(月) ▷合格発表 3月16日(金)
▷問い合わせ 大阪府環境農林水産総合研究所農業大学校 ☎072(958)6551

新着本紹介 図書室だより

中央公民館図書室

▶その他の新しい本

- ・真夜中の手紙
- ・巴里茫々
- ・東京暮らし江戸暮らし
- ・親鸞激動編(上・下)
- ・人魚はア・カペラで歌ふ



■幻影の星

(白石 一文 著)
郷里を離れ、東京で酒造メーカーに勤める熊沢武夫。震災後に起きた不思議な出来事をきっかけ

に、ある女性の顔が頭に浮かぶ…。震災後の生と死を鋭く問う問題作。



■極北ラプソディ

(海堂 尊 著)
赤字建て直しをはかる世良院長、目前の命を必死に救う救急医の速水、孤島の診療所の久世医師の姿を通して、病院再建の道を探る。メディカル・エンターテインメント小説。

平成23年度のだんじりのDVDが入りました。貸し出しできます。

- ▷開室時間 午前10時～午後5時
- ▷休室日 毎週月曜日、20日(火・祝)
- ▷問い合わせ 中央公民館図書室 ☎(93) 2500

愛犬に 狂犬病予防注射を!

4月に集合接種を行います



▷対象 生後3か月以上の犬

▷受ける回数 1回(毎年)

▷手数料

- ・狂犬病予防注射手数料および注射済票交付手数料 3,200円(内訳:注射手数料2,650円・注射済票交付手数料550円)

●4月の集合接種で、狂犬病予防注射

ができなかったり、新しく犬を飼いはじめた場合

- ・狂犬病予防注射をかかりつけの動物病院などで受けてください。このあと獣医師が証明する「狂犬病予防注射済証」を持って、住民生活課で注射済票の交付を受けてください(注射済票の交付手数料は550円です)。
- ・犬の登録は、年間いつでも住民生活課で受け付けています(登録手数料は1頭3,000円です)。

※飼い犬が死亡したり、登録事項に変更があった場合は、届け出てください。

▷問い合わせ 住民生活課衛生係

エコ・アート・かなん ふるさと納税で「かなん」を応援!

《ふるさと納税制度とは》

ふるさとに貢献したい、応援したいという思いを、ふるさとの自治体への寄附金を通じて実現する制度です。

町でも多くの人たちに“自然・文化などの地域資源豊かな河南町”を応援してもらえるよう、寄附金を受け入れています。

《寄附金の使途》

●かなんエコ事業

町の環境保全やCO²の削減、さくらの植樹に活用します。

●かなんアート・ギャラリー事業

大阪芸術大学のある町として、まちかどのギャラリー化や各種文化振興事業などに活用します。

●かなん応援事業

安全・安心・安住や教育、農業や商工業の振興に活用します。

●魅力ある「かなん」まちづくりに町長が必要とする事業

《寄附金控除制度とは》

ふるさとへ2,000円を超える寄附をすると、税制上の優遇措置(寄附金控除制度)があり、住民税や所得税から一定の控除を受けることができます。

《寄附の申込》

町総務課に寄附申込書を提出してください。寄附申込書は町総務課、または町ホームページで入手できます。

▷問い合わせ 秘書企画課秘書企画係

▷申込 総務課総務係

平成24年度飼犬登録及び狂犬病予防注射日程表

日程	地区名	場所	時間
4月17日(火)	東山・一須賀・大ヶ塚・山城	石川公園内	10:00~11:40
	白木・今堂・長坂・寺田	中央公民館前	13:00~13:25
	芹生谷	芹生谷地区老人集会所前	13:40~14:00
	中・馬谷	中地区老人集会所前	14:15~14:40
	神山	神山地区老人集会所前	14:55~15:20
	寛弘寺	寛弘寺地区老人集会所前	15:35~16:00
雨天の時は、4月24日(火)に延期します(小雨決行)。			
4月18日(水)	さくら坂一・二丁目	さくら坂中央公園内	9:30~10:30
	さくら坂三・四丁目・南	さくら坂中央公園内	10:30~11:30
	大宝二・三丁目	ネオポリス公園内	13:00~14:20
	大宝一・四・五丁目	大宝中央公園内	14:40~16:00
雨天の時は、4月25日(水)に延期します(小雨決行)。			
4月19日(木)	平石	平石地区老人集会所前	10:00~10:20
	北加納	北加納地区集落センター前	10:35~10:55
	南加納	南加納地区老人集会所前	11:10~11:30
	青崩	青崩地区集落センター前	13:00~13:15
	上河内	上河内地区老人集会所前	13:25~13:40
	弘川、下河内	下河内地区老人集会所前	13:50~14:10
	持尾	持尾地区集落センター前	14:25~14:40
	鈴美台一丁目	鈴美台一丁目地区集会所前	14:55~15:25
	鈴美台三丁目	鈴美台三丁目地区集会所前	15:35~16:00
	雨天の時は、4月26日(木)に延期します(小雨決行)。		

※雨天などによる実施の有無については、次の時間帯に住民生活課まで問い合わせてください。

・午前の接種 当日午前9時以降

・午後の接種 当日午後0時30分以降

▷問い合わせ 住民生活課衛生係

四天王寺大学 桜ウィークス「IBU 大嵐あげ大会」「和風の手作り教室」

3月24日(土)~4月15日(日)のキャンパス開放イベント「桜ウィークス」に合わせ、次の日程で四天王寺大学の学生による「IBU 大嵐あげ大会」「和風の手作り教室」を開催します(嵐のプレゼントあり)。

▷日時 4月4日(水) 午前10時~ ▷問い合わせ 四天王寺大学 ☎072(956)3345

全力疾走！ 南大阪駅伝競走大会



2月5日、南河内地区6市2町1村教育委員会などが主催する第55回南大阪駅伝競走大会が、パーフェクトリバティー（PL）教団本庁内コース（6区間20.1km）で行われました。

町からは、町立中学校陸上部など3チームが出場。入賞には一歩及びみせんでしたが、出場者全員が全力を出して走り抜き、タスキをつなぎました。

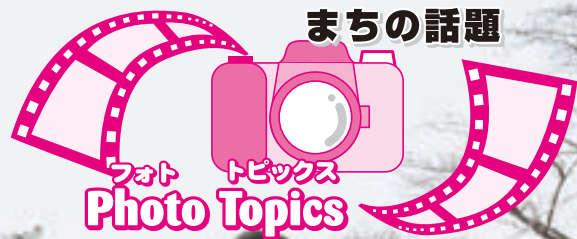

まちの話題

フォト
トピックス
Photo Topics



新春ふれあい演芸会



1月20日、ぷくぷくドームで新春ふれあい演芸会が開催され、ちんどん通信社による「ちんどんバラエティーショー」が、約260人の参加者のもと盛大に行われました。

ちんどん演奏や、曲芸、お芝居「水戸黄門」など見ごたえのあるショーが展開され、大盛況のうちに幕を閉じました。



2年に1度の祭典 ボランティアフェスティバル



1月28日、第5回河南町ボランティアフェスティバルがかなんぴあで行われました。ステージではオカリナやベル、和太鼓の演奏、認知症サポーター養成講座が、各ブースでは大人気の炊き込みご飯や豚汁などの販売、各種団体の啓発活動、子どもとのふれあい広場などたくさんの催しが行われ、多くの人で賑わっていました。



パパ大好き！ 男性子育て教室



2月4日と18日の2日間、おやこ園で男性子育て教室が行われました。20組の参加者は親子で体操や工作を行い、とびきりの時間を過ごしました。また、この教室がきっかけで、父親同士で子育ての情報を交換する「育メンサークル」も誕生しました。

平野文部科学大臣が 町を視察



2月18日、平野博文文部科学大臣が町の給食センター予定地を視察されました。町では、中学校給食の導入に伴い、新たな給食センターの建設を検討しています。安全でおいしい給食づくりのため、さらに災害時には「食」の重要拠点となるよう、平成26年4月の開設をめざして計画を進めていきます。



衛生

集団回収のお礼とお願い

従来、町ではごみの減量とリサイクル推進のため、新聞、雑誌、段ボール、古布などの集団回収を、地区（自治会）や子ども会などをお願いしています。

皆さんの協力のおかげで、平成23年は806tの古紙・古布がリサイクルされ、もえるごみの減量に大いに役立っています。

今後も、できる限り地区の子ども会や自治会などの集団回収を利用し、ごみの減量と紙類のリサイクルにご協力をお願いします。

▷問い合わせ 住民生活課衛生係

ごみ処理券（無料シール）を配布

4月から使用のごみ処理券（無料シール）を3月中旬から下旬にかけて宅急便で配布します。シールが届いたら、種類・枚数を確認してください。

ごみの種類	世帯人数	シールの種類と色	配布するシールの枚数
もえるごみ	1人～2人	もえるごみ専用（無料）シール（深緑色）	110枚
	3人～4人		220枚
	5人～6人		280枚
	7人以上		340枚
もえないごみ（粗大ごみ）	全世帯一律	粗大ごみ専用（無料）シール（紫色）	36枚

《次のことに注意してください！》

- ・シールの色が昨年度と変わっています。
- ・配布枚数は表のとおりで、1年分（平成24年4月1日～平成25年3月31日分）です。ただし有効期間は2年間で、1年間で余った場合は平成26年3月31日まで使えます。
- ・配付したシールは、**4月から**でないといえませぬ。

3月のごみ・し尿

ごみの種類および地区名		収集日
ごみ	大宝地区	毎週月・木曜日
	大宝地区以外	毎週火・金曜日
もえないごみ（粗大ごみ）		第4水曜日（28日）
み	空き缶・空きビン	第2水曜日（14日）
	ペットボトル、プラスチック製容器包装（発泡スチロール含む）	第2木曜日（8日） 第4木曜日（22日）
※当日、午前8時ごろから収集に入りますので、それまでに地区の資源ごみ置き場に出してください。ご協力をお願いします（地区により収集時間が遅くなることもあります）。		

※今月は、粗大ごみ・資源ごみの日程に注意してください。

資源ごみは、レジ袋などに入れず、直接推奨袋に入れて出してください。スプレー缶・カセットボンベは、必ず使い切ってから空き缶・空きビンの収集日に出してください。

	地区名	通常の収集日	月2回収集申込者の収集日
し	東山・一須賀・大ヶ塚・山城・寺田・白木・長坂・北加納・南加納・持尾	14日（水）	14日（水）・29日（木）
	平石・寛弘寺・神山・下河内・弘川・上河内・青崩	15日（木）	15日（木）・29日（木）
尿	今堂・中・芹生谷・馬谷	16日（金）	16日（金）・29日（木）
	軽自動車による収集	19日（月）	19日（月）・29日（木）
※収集日程は、変更する場合があります。また、土・日曜日および祝日の臨時くみ取りはできません。			

《住民登録をしていない世帯は》

町内に住んでいて、住民登録をしていない世帯には送付していませんので、3月21日（水）以降に印鑑と町内在住を証明するもの（水道・電気料金の領収書など）を持って、住民生活課で申請手続きをしてください。

▷問い合わせ 住民生活課衛生係

犬や猫の避妊・去勢手術補助金を廃止します

町では、飼い犬や飼い猫の避妊・去勢手術にかかる費用の一部を補助してきましたが、「行財政改革プラン」に基づく補助金の見直しにより、3月末で廃止することとなりました。

3月30日（金）までの申請分は次のと

おり受け付けていますが、以降の受け付けはできません。

▷補助対象者 町内に住所を有する人

▷対象となる動物

・町内で所有または飼養されている犬や猫のうち、販売、その他営利目的でないもの。

・犬については、飼い犬の登録をし、狂犬病予防注射を受けていること。

▷補助金額

・避妊手術1匹につき 4,000円

・去勢手術1匹につき 3,000円

▷手続きの流れ 補助金の交付申請→手術の実施（動物病院）→請求書などの提出→補助金の交付

▷申請・問い合わせ 住民生活課衛生係



催し

あそびの広場 開催!



町青少年指導員連絡協議会では、子どもたちとのふれあいを図るために、あそびの広場を開催します。皆さんぜひ参加してください。

▷日時 3月11日(日) 午前10時～午後2時

▷場所 かつらぎ自然の家

▷内容

- あそびのコーナー (丸太切り競争、竹馬遊び、木工、竹細工など)
- パン作りコーナー (竹にパン生地を付けて自分で焼きます。)
- お屋にお汁とおにぎりを用意しています。

▷対象 町内の小学生(保護者も歓迎)

▷参加費 無料

▷持ち物 軍手(動きやすい服装で来てください。)

▷問い合わせ 教育課社会教育係または近隣の青少年指導員

春の運転者講習会

春の全国交通安全運動が4月6日(金)～15日(日)まで実施されます。

この運動に合わせ、町では運転者講習会を行います。交通安全意識向上のために、ぜひ受講してください。

▷日時 4月3日(火)・4日(水) いずれも午後7時～(受付:午後6時30分～)

▷場所 ぶくぶくドーム

▷問い合わせ 総務課総務係

町の求人あれこれ

社会福祉士(嘱託)募集

地域包括支援センターや高齢福祉業務に携わる社会福祉士を募集します。

▷応募資格 社会福祉士免許資格者

▷募集人員 1人

▷勤務内容 地域包括支援センターと高齢障がい福祉課高齢福祉係での相談業務および訪問業務など

▷勤務日時 月～金曜日(週5日)

午前9時～午後5時15分

▷提出書類 履歴書(写真添付)

▷応募方法 3月21日(水)までに履歴書を高齢障がい福祉課窓口に郵送または持参してください。

▷選考方法 書類選考及び面接

▷面接予定日 3月26日(月)

▷問い合わせ 高齢障がい福祉課高齢福祉係

あなたも投票立会人になってみませんか?

町選挙管理委員会では、平成24年度の「投票立会人」を募集します。投票立会人は、町の選挙人名簿に登録されている人であれば、申し込むことができます。

▷投票立会人の仕事 投票所での選挙が公正に行われているかどうかの見届けなど

▷立会時間 期日前投票期間中の午前8時30分～午後8時

▷報酬 報酬および費用弁償条例による額(所定の所得税が控除されます)。

▷申込方法 住所、氏名(ふりがな)、生年月日、電話番号、FAX番号、所属政党または政治団体名(ない場合は「無所属」と記入)を明記し、〒585-8585(住所不要) 河南町選挙管理委員会へ封書で申し込んでください。

▷申込締切 3月16日(金)(必着)

▷登録期間 平成25年3月31日まで

▷問い合わせ 町選挙管理委員会事務局(総務課内)

子育て関係の仕事

	種別	勤務内容	募集人員	勤務日時	応募書類	賃金
幼稚園	幼稚園教諭(嘱託)	幼稚園の講師	若干名	月～金曜日 午前8時30分～午後4時45分	履歴書(写真貼付)、幼稚園免許(コピー可)	月額
	預かり保育補助員	預かり保育の補助	若干名	月・火・木・金曜日 午後2時～5時	履歴書(写真貼付)	時間給
	介助員	配慮を要する園児の介助	若干名	月～金曜日 午前8時15分～午後2時15分	履歴書(写真貼付)	時間給
	養護教諭(嘱託)	健康診断、健康相談、救急処置など	1人	月～金曜日 午前8時30分～午後4時45分	養護教諭免許(コピー可)	月額
おやこ園(子育てセンター)	保育士(嘱託)	親子の見守りや教室での指導	1人	月～土曜日のうち週5日 午前9時～午後5時15分	履歴書(写真貼付)、保育士証(コピー可)	月額
	登録保育士(パート保育士)	預かり保育室の保育またはおやこ園での保育	若干名	必要に応じて、1回の勤務につき4～6時間		時間給
心理相談員	心理相談員(嘱託)	就学前の児童の発達評価および個別指導、母子保健事業における心理相談の業務など	1人	火・金曜日 午前9時～午後5時15分	履歴書(写真貼付)	月額

▷勤務開始日 いずれも4月2日(月)(心理相談員は4月3日(火))

▷応募方法 応募書類をこども1ばん課窓口に提出してください。

▷応募期限 3月9日(金)(必着)

▷選考 面接審査による

▷面接日予定日 3月13日(火)

▷問い合わせ こども1ばん課

やまなみホール送迎バスをご利用ください!

やまなみバスは、子どもから大人まで利用できます。役場方面に来る際など、ぜひ活用してください。

▷問い合わせ やまなみホール ☎(93) 6222

■役場・かなんびあ
☎(93)2500
■やまなみホール
☎(93)6222
■ぶくぶくドーム
☎(93)8866

■消防本部・消防署
☎(90)3119
■白木小学校
☎(93)4006
■中村小学校
☎(93)2157

■河内小学校
☎(93)2815
■近つ飛鳥小学校
☎(93)3200
■町立中学校
☎(93)2263

■かなん幼稚園
☎(93)2402
■河内幼稚園
☎(93)6538
■中央保育所
☎(93)5740

軽自動車などの異動申告

軽自動車税は、4月1日現在登録されている所有者（使用者）に課税されます。軽自動車や原動機付自転車を廃車または譲渡したり、所有者が転出するときは、必ず手続きをしてください。

《原動機付自転車》

▷申告場所 税務課

▷必要な物 標識（ナンバープレート）、登録申告済証、印鑑

《軽二輪・小型二輪など》

▷申告場所 大阪運輸支局和泉自動車検査登録事務所（和泉市上代町官有地：☎050(5540)2060）

▷必要な物 標識（ナンバープレート）、検査証または届済証、印鑑など

《軽自動車》

▷申告場所 軽自動車検査協会大阪主管事務所和泉支所（堺市西区山田2-190-3）

▷必要な物 標識（ナンバープレート）、検査証、印鑑など

※盗難にあった場合は、警察署へ届け出たうえで廃車の手続きを行ってください。

▷問い合わせ 税務課町民税係

所得税、町・府民税の申告は済みましたか？

平成23年分の所得税の確定申告と平成24年度町民税・府民税の申告期限は3月15日(木)です。

期限間近になると、窓口が大変混雑します。まだ申告をしていない人は、早めに済ませてください。

▷問い合わせ 税務課町民税係

町税の納め忘れはありますか？

～滞納処分を強化・徴収確保に取り組み中～

平成23年度の町税は2月29日ですべての納期限が過ぎました。

納め忘れが無いか確認し、納め忘れがある場合は至急納付してください。

▷問い合わせ 税務課



国民健康保険

保険料の納付は期限内に！

3月は、平成23年度分の国民健康保険料・後期高齢者医療保険料の最終納付月です。

納め忘れはありますか？ 保険料は、必ず納期限内に納めてください。

期限内の納付がどうしても困難な場合は、そのままにせず、早めに相談してください。

保険料を滞納すると、督促を受けたり、有効期間の短い保険証を交付することになります。

また、特別な理由もなく納期限を過ぎても保険料の納付がない場合、やむを得ず預貯金、給与、生命保険などの財産を差し押さえる場合があります。

加入者の皆さんの保険料がこの制度を支えています。納期限内の保険料納付をお願いします。

▷問い合わせ 保険年金課国民健康保険係または老人医療係

高額な外来診療を受けるときは！

これまで、高額な外来診療を受け、1カ月の窓口負担が自己負担限度額以上になった場合は、いったんその額を支払い、後で加入している医療保険者（河南町または大阪府後期高齢者医療広域連合）から高額療養費として返金していましたが、4月1日(日)から、限度額適用認定証などを医療機関に提示すれば、自己負担限度額を超える分を支払う必要はなくなります（ただし、複数の医療機関などを受診し、合算すると自己負担限度額を超える場合は、従来どおりの手続きとなります）。

また、保険薬局、指定訪問看護事業者についても同様の取り扱いを受けることができるようになります。

限度額適用認定証などは、医療保険者に事前に申請し、交付を受ける必要があります。申請方法、自己負担限度額など詳しくは問い合わせてください。

入院のため、すでに限度額適用認定証など（平成24年7月31日有効期限）を持っている人は、4月1日(日)以降、外来診療でも使用できます。

※この認定証は、保険料に未納があると交付されません。保険料を納付したうえで申請してください。

▷問い合わせ 保険年金課国民健康保険係または老人医療係

高齢受給者証をカード化し、更新します

70歳から74歳の国民健康保険加入者のうち、一部負担金の割合が本来2割のところを1割とする特例措置の期限が、3月31日(土)から平成25年3月31日(日)に変更になり、併せて、高齢受給者証を国民健康保険被保険者証と同じ大きさのカードに変更します。新しい高齢受給者証は、3月中に送付します。

なお、3月31日(土)までに75歳になる人には送付されません。

▷問い合わせ 保険年金課国民健康保険係

自動車の登録手続きはお早めに

《名義変更や廃車の手続きがまだのものはありますか》

登録窓口が大変混雑する3月下旬は、手続きに何時間もかかることが予想されますので、比較的早い3月中旬までに済ませてください。

※手続きは、自動車の使用の本拠の位置を管轄する運輸支局、事務所で行うことになっています。

▷登録手続（24時間受付・自動音声案内）

- 大阪運輸支局
☎050(5540)2058
- なにわ自動車検査登録事務所
☎050(5540)2059
- 和泉自動車検査登録事務所
☎050(5540)2060

さくら坂周辺に、桜・クヌギを植えましょう！

▷日時 3月3日(土) 午前9時～正午（雨天中止）▷集合場所 河内小学校駐車場
▷持ち物 作業しやすい服装、軍手▷問い合わせ 環境・まちづくり推進課



子育て

子ども手当の申請は済みましたか？

子ども手当は、中学校卒業までの子どもを養育している人に支給します。

10月分からの手当を受け取るためには、**3月30日(金)**までに申請する必要があります。

期限までに申請を行わないと、10月分からの手当を受け取ることができなくなりますので、必ず申請してください。

▷申請・問い合わせ こども1ばん課 子育て応援係

つくしっこ広場 春風コンサート

親子で演奏を楽しむ「春風コンサート」を開催します。ぜひ参加してください。

▷日時 3月5日(月) 午前10時15分～11時15分

▷場所 中央保育所 遊戯室

▷内容 藤井寺市民音楽団と「ムッターロマンツェ」合唱団による春風コンサート

▷対象 町内在住の未就園児(1～3歳)と保護者20組

▷申込方法 3月1日(休)から3日(土)に電話またはFAXで申し込んでください。

▷問い合わせ 中央保育所

☎(93)5740、FAX(93)7996



高齢者福祉

家族介護慰労金

次の要件をすべて満たしている高齢者を、過去1年間在宅で介護してきた同居の家族に支給しています。

▷要件

- ・過去1年間、要介護認定が「要介護4」または「要介護5」である人。
- ・過去1年間、介護保険のサービスを受けていない人(年間1週間程度のショートステイの利用を除く)。
- ・町民税非課税世帯に属する人
- ・過去1年間で、介護保険施設以外の病院などに90日以上入院していない人。

い人。

▷支給額 年額10万円

▷問い合わせ 高齢障がい福祉課高齢福祉係

紙おむつ給付金

次の要件をすべて満たしている人を介護している家族に支給しています。

▷要件

- ・町内在住のおおむね65歳以上の人で、寝たきり状態が続き、常時おむつを使用している人。
- ・要介護認定が「要介護3」以上の人。
- ・対象となる人が属する世帯の生計中心者の前年分所得税額が7万円以下である人。

▷支給額 月額5,000円以内

▷問い合わせ 高齢障がい福祉課高齢福祉係



税

平成24年度から 固定資産税の納期が変わります

平成24年度から固定資産税の納期限のうち、第3期と第4期が次のように変わります(土・日曜日、祝日の場合はその翌日が納期限です)。

	変更前	変更後
第3期	12月25日	9月30日
第4期	翌年2月末日	12月25日

▷問い合わせ 税務課固定資産税係

3月は「税込確保重点月間」です

大阪府では、「税の公平性の確保」と「自主財源である府税収入の確保」が重要であることから、3月を「税込確保重点月間」と定め、税込の確保に努めます。納税がまだの人は、早急に納税してください。

▷問い合わせ 南河内府税事務所

☎(25)1131

おやこ園しゅっぱぽ☆くらぶ 3月のスケジュール

おやこ園は、自由に遊べる「しゅっぱぽあそびのひろば」と絵本とふれ合える「こどもえほんしゅつ」を、かなんびあ1階で開室しています。ぜひ遊びに来てください。

名称・日程	時間	場所	対象児童
しゅっぱぽあそびのひろば・こどもえほんしゅつ 月～土曜日	午前10時～午後4時	かなんびあ1階 あそびのひろば	0歳～就学前
ベビーしゅっぱぽ 第2・4木曜日(8日・22日)	午後1時30分～3時	かなんびあ2階 みんなのへや	0歳～満1歳
近つランド 第2水曜日(14日)	午前10時～11時30分	大宝地区公民館	近つ飛鳥小学校区在住の0歳～就園前
白木ランド 第3水曜日(21日)	午前10時～11時30分	ぶくぶくドーム(小会議室)	白木小学校区在住の0歳～就園前
河内ランド 第3水曜日(21日)	午後1時30分～3時	河内幼稚園	河内小学校区在住の0歳～就学前
中ランド 第4水曜日(22日)	午前10時～11時30分	中地区・老人集会所	中村小学校区在住の0歳～就園前

※保育士が子育ての相談に応じます。気軽にお越しください。

※開催予定日が祝日の場合は休みます。

▷問い合わせ こども1ばん課こども支援係

かなん幼稚園 園庭開放

おやこ園の保育士も参加します。ぜひ遊びに来てください。

▷日時 3月7日(水) 午後2時～3時30分

▷問い合わせ かなん幼稚園 ☎(93)2402



てくてくかなん ウォーキング

寛弘寺古墳群、金山古墳など、てくてくかなん「河南町南西部の古墳を訪ねる」で紹介された史跡を中心としたコースをウォーキングします。

▷参加特典 当日、てくてくかなんの特別版（第6.5号）を配布します。

▷日時 3月24日(土) 午前10時～午後2時30分頃

▷定員 20人(先着順。全長約7kmのコースを完歩できる人。小学生以下は保護者同伴。)

▷費用 実費負担(弁当代・保険代として500円程度。当日徴収。)

▷応募方法 3月5日(月)から14日(水)までに秘書企画課窓口で申し込んでください(電話可)。

▷応募・問い合わせ 秘書企画課秘書企画係

■町の人口(平成24年1月31日現在)

16,410人

前年同月より111人減

男 7,993人

女 8,417人

■世帯数

6,270世帯

■町の面積

25.26km²

町の木「さくら」



町の花「ゆり」



町民憲章

金剛・葛城の山並みに抱かれて発展するわがまち河南町。わたしたちは、河南町民であることに誇りと責任をもち、明るいまちづくりのためこの憲章を定めます。

- 伝えよう 豊かな緑と歴史が薫るまを
- 築こう 働く喜びと生きがいのあるまを
- 造ろう 健やかな人間をはぐむ文化発展のまを
- 育てよう 思いやりと安らぎのある楽しまを
- 目指そう 郷土を愛し人権を尊ぶ希望に満ちたまを

■発行・編集／河南町役場総合政策部秘書企画課

〒585-8585 大阪府南河内郡河南町大字白木1359-6

TEL 0721 (93) 2500 FAX 0721 (93) 4691

ホームページアドレス：http://www.town.kanan.osaka.jp



古紙配合率100%再生紙を使用しています



河南町南西部の古墳を訪ねる (6)

金山古墳は、芹生谷と千早赤阪村との境、川沿いに広がる河南台地の最奥部に築かれています。天気の良い日には、約10km北の古市古墳群を見通すことができるほど眺めの良い場所です。

この古墳は○を2つくつつけた双円墳という珍しい形で、保存状態の良さと、墳丘長85・8mという大きさも相まって、国の史跡に



てくてくかなんかるた
金山古墳と御旅所1 かなやまこふんどおたびしよ1

ひえ(へ)のまえ だんじりたのしむ おたびしよのこふん

その南西500mに、御旅所古墳と御旅所北古墳があります。秋祭りの「比叡前」として知られるあの場所に、実は古墳があるので、御旅所古墳には祠が建てられ、御旅所北古墳では覆屋に守られた石棺を見ることが出来ます。後者は発掘調査によって径約28mの円墳で、金山古墳と同じ古墳時代の

終わりがら(6世紀末～7世紀初めごろ)に造られたものと分かりました。これらの古墳はいずれも河南台地を潤す水上にあって、水越峠へ至る交通の要所にも位置します。まったく異なる形をもちつつも、同じ時代に築かれた古墳同士の間隔が気になるところですが…。

てくてくかなんで巡るコースの詳しい地図などは、町ホームページの「河南町を散策しよう！」(トップページ左側のバナー) から見ることができます。

▽東北地方を襲った東日本大震災から一年がたちます。この未曾有の大災害を受け、尊い生命や人々の絆、そしていつ我が身に降りかかってもおかしくない大災害について考える機会が増えた人も多いのではないのでしょうか。今月号の特集を通じて、災害への心構えや日ごろからできる対策について考えるきっかけになれば幸いです。

編集後記

▽冬が過ぎ、日差しの暖かい春がやってきました。ひっそりとしていた山々でも新しい生命が芽吹き始め、春の草花が明るく私たちを迎えてくれます。梅、桜、菜の花など、色鮮やかな河南町の春を満喫しましょう。