

広報

まちの総合情報紙

かなん

Public Relations Kanan Town

6

平成24年

2012

No.474



笑顔輝く！子どもゆめづくりフェスティバル

(詳細2ページ)

Contents

まちの話題	フォト	トピックス2	けんこうガイド6	町の情報	タウン	インフォメーション	... 10
シリーズ人権		3	地域の情報8	てくてくかなん			16
みんなのページ		4	新着本紹介	図書室だより				10



フォト トピックス
Photo Topics

笑顔輝く！ 子どもゆめづくりフェスティバル

5月12日、ぷくぷくドームで民生委員児童委員協議会主催の子どもゆめづくりフェスティバルが行われ、500人以上の親子でにぎわいました。

屋外では、金魚すくいや自転車の一本橋渡りなどに挑戦したり、動物たちに直接手で触れてその感触を楽しんだりしていました。屋内では、大阪芸術大学学生との風船遊び、大きな紙のおえかきや紙を使っての作品作り、子どもさわやか賞の展示などが行われ、子どもたちは夢中になって遊んでいました。



大盛況！道の駅 8周年創業祭



道の駅かなんで8周年創業祭が行われました。今年4月29日～5月6日までの8日間開催され、約32,000人のお客さんが来場しました。初日には「道の駅かなん 大阪産友の会」のポイント付与が始まり、皆さんの買物カゴは新鮮な農産物などでいっぱいでした。

また太鼓や大正琴の演奏、食生活改善推進協議会や里山倶楽部、かなん桜プロジェクトの出店ブースなどが設けられ、連日大にぎわいの創業祭でした。

大阪いずみ市民生活協同組合と 災害時協定を締結



東大阪市から岬町までの25市町村を活動エリアとする大阪いずみ市民生活協同組合から災害時における協力体制を築きたいと申し入れがあり、4月19日に「災害時における物品の供給協力に関する協定」を締結しました。

この協定により、地震や風水害などの災害で多数の被災者が発生した場合、被災者への緊急的な食料品や生活必需品の優先供給と支援物資などの輸送業務、また生活情報の収集・提供などをさせていただきます。

北海道夕張郡長沼町から贈られた エゾヤマザクラを 植栽しました

4月18日、「かなん桜プロジェクト」の視察に来られた北海道夕張郡長沼町議会の坂下一彦議員からその時のお礼にと「エゾヤマザクラ（長沼町の木）」が贈られました。その苗木5本を庁舎敷地内に植栽した記事が4月19日に北海道新聞の朝刊に掲載されました。

今後、両町友好の桜として大切に育てていきます。



しあわせ

ある戦没学徒の記

最近、知友から参考資料にと、新旧とりまぜての新聞が送られてきました。その中に『戦没の無念、個のあわれ』と題した記事があり、読み進める私の胸を強く打ちました。今回はこの記事を紹介しながら、私の思いを綴ってみたいと思います。

その新聞は今から十三年前、一九九九年八月十五日発刊とありました。

一九四一（昭和一六）年、日本の軍主導で始まった太平洋戦争でしたが、開戦一年目にして次第に戦局が悪化していききました。戦死者の数は増し、兵器も消耗し、その生産もままならぬ状態となりました。

それまで大学生は、徴兵年齢が来ても、卒業まで徴兵は猶予されていたのですが、これも廃止され、強制的に繰上げ卒業をさせられ、軍に徴集されるようになりました。

伊勢松阪の商家の一人息子、竹内浩三青年もその一人でありました。

一九四二（昭和十七）年十月一日、浩三青年が兵士として徴集され、その出立の朝でした。家の前には、彼を歓送すべく地域の人びとが多く参集していました。



終戦の日「ひまわり」は全開だった

彼は、既に両親を失い、姉と二人だけの生活を送っていたのですが、出立の時が近づいても、彼はなかなか出てまいりません。「わるいけど、この曲だけ終わりまで聴かして・・・」と、レコードから流れるチャイコフスキーの『悲愴』の曲を聴いているのです。姉は隣室で逸る心を押さえながら、曲の終わるのを待ちました。

彼は、音楽にも、詩作にも強く心を引かれる感性豊かな青年でありました。

この後、彼は人と旗の波に押されるようにして入隊していきます。

この日の直前に、彼は親しい友人に、次のような詩を送っていました。

『骨のうたう』
戦死や あわれ
兵隊の死ぬるや あわれ
遠い他国で ひよんと死ぬるや

だまって 誰もいない所で
ひよんと死ぬるや
ふるさとの風や
こいびとの眼や
ひよんと消ゆるや
国のため
大君のため
死んでしまうや
その心や・・・

骨は骨 骨を愛する人もなし
ああ 戦死や あわれ
兵隊の死するや あわれ

戦争が終わって二年後の春、彼は帰ってきました。生きてではなく、骨でもなく、姉が受けとった白木の箱には、弟の名前を記した一枚の紙片が入っているだけでした。

その後、人づてに聞いたところでは、弟は戦争激化の中、フィリッピンのルソン島で一振の短剣をもって、敵陣地への斬りこみ隊の一員として出立し、そのまま還ってこなかったとのことでした。

それは、徴集の前、友人に送った詩『骨のうたう』の運命そのものでありました。

時が流れ、一九六四（昭和三九）年、日本でオリンピックが開催され、平和が謳歌されていた頃でした。松阪市が、平和への願いを込めて、戦没兵士の手紙や遺稿を募集する広報を出しました。

それに応じ、今は結婚し、宮司の妻となっている姉が、この詩を含めた、

ささやかな装丁の弟の詩集を遠慮がちに、役所の担当者のもとに持参しました。

一読して、この詩の迫力に感動した担当者は、発行された遺稿集の巻頭をこの詩で飾りました。

この日まで、戦没者への思いが次第に薄れていく世相を、暗い気持ちで見つめていた姉、その都度、弟の詩で自らを慰めてきたのですが、今日の日本の興隆が弟達戦没者によって成したことを改めて知ることが出来、涙を克服することができました。

今、伊勢湾を見晴らす山寺の庭にこの『骨のうたう』の詩を刻んだ碑が建てられています。

この記事を読みつつ、かつて一兵卒であった私が、斬込み隊員を募る檄が隊長から出された時『どうせ死ぬなら』と言った思いでその隊員になることを希望したことを思い出しました。でも、現地への輸送船が悉く撃沈されていく状況の中で、出立の日が遅れ遅れとなり、やがて終戦の日を迎えることになり、このことも立消えとなりました。この体験から、この記事が決した他人事ではなく、自分の事として、心に響いたのでした。

この詩を残し、若い命を異郷に散らした竹内浩三青年が愛したチャイコフスキーの『悲愴』のレコード盤は、今も、同市の本居宣長記念館の収蔵庫に、宣長の遺品と共に保存されています。

引用資料

朝日新聞 一九九九年八月十五日版

（元四天王寺国際仏教大学講師

岡本 次男）



※印の写真は、差し上げられません。

町スポーツ少年団 リバースFC 南大阪サッカー大会で準優勝

町スポーツ少年団所属のリバースFC 6年生チームは、3月10日、11日に泉南市なみはやグラウンドで開催された南大阪サッカー大会（48チームが参加）において健闘し、準優勝に輝きました。



※

《リバースFC クラブ員募集中》

- ・町立総合運動場で土・日曜日に練習
- ▷対象 5歳児～小学6年生
- ▷問い合わせ リバースFC 遠藤 ☎ ☎ (93) 5568

町スポーツ少年団 空手道誠拳館 会員募集中

町スポーツ少年団所属の空手道誠拳館河南支部では会員を募集しています。幼児から大人まで、武道の心にあふれながら楽しく練習しています。見学、体験いつでもどうぞ！



※

- ▷稽古日時
 - ・毎週火曜日 午後6時～9時
 - ・毎週土曜日 午後3時～6時
- ▷場所 町青少年スポーツセンター
- ▷申込・問い合わせ 高原派系東流空手道誠拳館河南支部 西村 ☎ ☎ (93) 2692

河南町議会からのお詫び

河南町議会だより115号（平成24年3月定例会掲載分）は、6月1日に発行を予定していましたが、業務請負業者の選定に時間を要しているため発行を延期します。7月1日に発行の予定で現在、準備をしています。

大変ご迷惑をおかけしますが、ご理解のほどよろしくお祈いします。

▷問い合わせ 議会事務局



河内弁クイズ

4月号から始まった「河内弁クイズ」。普段使っている言葉からちょっと珍しい言葉までさまざまな問題が登場し、正解者の中から2人に500円分の図書カードを贈ります！さあ、家族みんなで相談しあって河内弁クイズに挑戦し、河内弁マスターになりましょう！

今月の河内弁

「せえだい」の意味と使い方として正しいものは？

- ①意味 「元気がない」
使い方 「疲れて、せえだいわ」



- ②意味 「精一杯」
使い方 「せえだい働いてや！」



- ③意味 「盛大、きわめて盛ん」
使い方 「せえだいな結婚式やで！」



▷応募方法 クイズの答え、住所、氏名、年齢、電話番号、広報に関する意見があれば書き添えて応募してください。

▷宛先 ハガキ：〒585-8585（住所不要）河南町役場秘書企画課 河内弁クイズ係
FAX：(93)4691
Eメール：kouhou@town.kanan.osaka.jp
（QRコードを携帯電話で読み取ってください。すぐにメールが送れます。）

▷応募期限 6月15日（当日消印有効）

▷5月号の広報クイズの正解 ③

▷当選者 抽選の結果、次の二人に図書カードをお送りします（応募総数20通・敬称略）。
西川 妙子（下河内）・石川 正浩（さくら坂南）





PI
G

写っている人に写真を差し上げます。希望者は秘書企画課に連絡してください。



私の夢

マイ・ドリーム

東 佐紀さん
(近つ飛鳥小学校6年)

「いつもいつもありがとうございます」
そう言ってもらえるような、デ
イケアの人になるのが私の夢で
す。
なぜなら私の父が、デイケア
の仕事をしているからです。だ
から私も父と同じように、色々
な人に「ありがとう」と言っ
てもらえるようなデイケアの仕
事につきたいと思いました。
どうしてそう思ったかと言
うと、父の働いているすがたが
とってもかっこいいからです。
それに、休みがほとんどなく
も、文句も言わず毎日毎日、仕
事をしているからです。だから
私もしっかり勉強をして、多く
の事を学んで、デイケアのやさ

しい職員さんになりたいと思
いました。
でも、本当にデイケアの仕事
につけるのかどうか心配です。
なぜなら私は、勉強が大の苦手
だからです。特に苦手なのは算
数です。でも、仕事をするとき
には必要なことなので、めげず
に努力したいです。また、字を
ていねいに書くのは得意です。
だから続けていきたいです。
それに、父もがんばっている
ので、私も父のように、苦しい
事やつらい事でもがんばろうと
思います。
そして、父と同じ仕事が出来
るように努力していこうと思
います。

さくらまつりで募集した 俳句を紹介します

町文化協会俳句連盟は、近つ飛鳥博物館と弘川寺のさくら
まつりでそれぞれ投句箱を設置しました。今回は、近つ飛鳥
博物館で集まった俳句を紹介しします。弘川寺で集まった作品
は広報かなん7月号に掲載予定です。

- | | | | | | |
|---------------------------------|------------------------------|----------------------------|-------------------------------|------------------------------|--------------------------|
| 俳句から届くぬくもり春はそこ
仲野信太(河南町) | さくら咲く近つ飛鳥に春を観る
川中秀樹(岸和田市) | 人生も桜も開花待ち侘びる
南野広樹(富田林市) | 古墳道しだるる梅のういういし
山崎睦子(藤井寺市) | 近つ飛鳥梅見る時ぞ花まつり
小野幸芳(藤井寺市) | 博物館花の待たるる祭かな
平野清香(堺市) |
| ▽問い合わせ町文化協会内田
☎080(6120)6603 | ※複数作品の場合、1人1作品
としました。 | (順不同・敬称略) | 雨上がりしだれさくらもほぼえんだ
浅岡真子(河南町) | 河南人さくらまつりで笑顔咲く
浅岡かおり(河南町) | 重なれば響く笑声笑人会
浅岡保裕(河南町) |

開運商法に注意しましょう！

シリーズ「かしい消費者になるために」

雑誌広告などを見て、開運ブレスレットや数珠をハガキなどで申し込み、「使い方を説明するので電話をかけてきてください」と事業者の指示に従い電話をかけると「霊がついている」などと言われて運気を改善するために新たな開運商品(祈祷サービス、霊石など)を勧誘されたという開運商法に関する相談が増加しています。

ワンポイントアドバイス

- お金を支払ったから運が開けるというわけではありません。商品は理解した上で購入するようにしましょう。
- 不意打ち的に電話で勧誘されても、すぐに契約せず、購入する気がなければきっぱり断りましょう。

▶問い合わせ 町消費生活相談窓口(環境・まちづくり推進課内)

かなん句会

卯波立つ浜に読み人知らずの碑
制服の娘の黒髪や晶子の忌
伏兵のさまに寄り来る山蚊かな
木下閣椎茸櫓の竿の数
子等の吊るてる坊主梅雨に入る
緑蔭の虜となりて我一人
留守多き農家や今は麦の秋
実梅落つ足の踏み場もなきほどに

千香子
喜美子
節子
麗子
庸子

6月のスケジュール

予防接種を受けましょう！

感染症から子どもを守るために、対象年齢の子どもは望ましい接種時期にきちんと予防接種を受けましょう。

各予防接種の対象年齢や接種回数、接種場所などは、「平成24年度保健事業のご案内」をご覧ください。

▷麻疹風しん混合 (MR)

(第1期) 1歳～2歳未満(1歳になったら早期に受けましょう) 1回

(第2期) 平成18年4月2日～平成19年4月1日生まれ(いわゆる幼稚園などの年長児) 1回

(第3期) 平成11年4月2日～平成12年4月1日生まれ(中学1年生相当の人) 1回

(第4期) 平成6年4月2日～平成7年4月1日生まれ(高校3年生相当の人) 1回

※町立中学校の1年生には、6月に集団接種を予定しています。また、MR2～4期の接種期間は平成25年3月31日までですが、できるだけ早期に済ませましょう。

▷ジフテリア百日せき破傷風混合(DPT)(第1期) 生後3か月～7歳6か月未満 初回3回・追加1回

▷ジフテリア破傷風混合(DT)(第2期) 11歳から13歳未満(小学6年生) 1回

▷日本脳炎

(第1期) 3歳～7歳6か月未満

初回2回・追加1回

(第2期) 9歳～13歳未満 1回

※ただし、平成7年6月1日から平成19年4月1日生まれの人は、上記の年齢を超えていて日本脳炎の予防接種(合計4回)が完了していない場合は、未接種分の接種を公費(定期接種)で受けることができます。

▷費用 無料

町指定医療機関で予約などを確認のうえ、体調の良い日に接種を受けましょう。

▷問い合わせ 健康づくり推進課健康管理係(かなんぴあ内)

場所 かなんぴあ(保健福祉センター)		※相談や検査に関するプライバシーは守ります。	
内 容	月 日	時 間	備 考
健康相談	毎週金曜日	受付 9:00～17:00	育児から生活習慣病や介護に関するあらゆる相談を受け付けます(電話による相談も可)
1歳6か月児健診	6月7日(木)	受付 12:45～13:00	対象 平成22年10月～11月生まれ
育児相談	6月11日(月)	受付 14:00～14:15	対象 2か月～12か月児
4か月児健診	6月13日(水) 7月11日(水)	受付 12:30～12:45	対象 4か月児
離乳食講習会(前期)	6月19日(火)	受付 13:15	対象 3か月～4か月児 5か月～8か月児の食事の話、実演、試食など
栄養相談	6月25日(月)	受付 9:00～16:00	対象 離乳食から生活習慣病や介護食まで栄養に関する相談を受け付けます(電話による相談も可)
住民健診	6月27日(水) 6月28日(木) 6月29日(金) 7月1日(日) 7月2日(月) 7月3日(火)	受付9:00～	予約済みの人を対象に実施
2歳児歯科健診	7月5日(水)	受付 13:00～13:15	対象 平成22年6月～7月生まれ
歯科相談	7月5日(水)	受付14:30	電話で予約してください
場所 富田林保健所 ☎(23)2681		※相談や検査に関するプライバシーは守ります。	
内 容	月 日	時 間	備 考
こころの健康相談	予約制	9:30～17:00	電話で問い合わせてください
エイズに関する相談	月～金 (祝日を除く)	9:30～17:00	予約は不要です 電話相談も可
血液検査(エイズ・梅毒・クラミジア)	6月6日(水) 6月20日(水)	13:00～14:00	予約は不要です 匿名での検査も可能 エイズ抗体検査は無料ですが、梅毒血清反応検査、クラミジア病原体検査(尿)は手数料が必要になる場合があります
血液検査(肝炎ウイルス検査)	6月20日(水)	9:30～10:30	電話で予約してください(先着順検査無料)
飲用水・井戸水検査	毎週月曜日	9:30～11:30	検査手数料が必要 電話で予約してください(予約先 藤井寺保健所 072(952)6165)
腸内細菌検査 寄生虫卵検査	毎週月曜日	9:30～11:30	検査手数料が必要
医療機関に関する相談	月～金 (祝日を除く)	9:00～12:15 13:00～17:30	予約は不要です
休 日 診 療			
診療科目	場 所		診 察 日
内 科・歯 科	休日診療所が建替え工事のため、次の場所にて診療業務を行います。電話番号(28)1333に変更はありません。 (内科)富田林市立保健センター(住所 富田林市向陽台1-3-35) (歯科)富田林歯科医師会の歯科医院(輪番制)		日曜日・祝日・年末年始
小 児 科 (中学生まで)	富田林病院 ☎(29)1121 住所 富田林市向陽台1-3-36		受付 9:00～11:30 13:00～15:30
6月と7月前半の歯科当番医院は、次のとおりです。			
当番日	歯科医院	住所	電話番号
6月3日(日)	浦田 歯 科 医 院	富田林市甲田4-1-3	(25)2381
6月10日(日)	中村 歯 科 医 院	富田林市寺池台1-10-19	(29)1755
6月17日(日)	ながつみ歯科クリニック	富田林市常盤町18 富田林センタービル2F	(23)5416
6月24日(日)	松島 歯 科 医 院	富田林市藤沢台6-1-11	(28)7000
7月1日(日)	のぞみ 歯 科 医 院	富田林市若松町2-1-10	(23)4180
7月8日(日)	ふくしま 歯 科 医 院	富田林市久野喜台2-10-22	(28)7100
7月15日(日)	きむら 歯 科 医 院	富田林市高辺台1-7-9	(40)1232
子どもの夜間・早朝の急病は 消防本部 ☎(90)3119へ			
午後8時から翌朝8時まで小児急病診療を行っています。 (ただし、土曜・日曜・祝日・年末年始は午後4時から翌朝8時まで) 消防本部では当番の病院を紹介し、緊急の場合は救急車で搬送を行います。			
大阪府小児救急電話相談(午後8時から翌朝8時まで) ☎06(6765)3650…ダイヤル回線・IP電話利用の場合 #8000………携帯電話・NTTプッシュ回線利用の場合 夜間の子どもの急病時、病院に行ったほうがよいかどうか判断に迷った時、小児科医の支援体制のもとに看護師や保健師が電話で相談に応じます。(医療行為は行いません。)			
「こどもの救急」ホームページ(日本小児科学会 http://kodomo-qa.jp/)でも、受診判断の目安となる情報を掲載していますので活用してください。			
こころの健康に不安を感じたら 大阪府こころの健康総合センター ☎06(6607)8814 受付時間:平日 9:30～12:00、13:00～17:00 関西いのちの電話 ☎06(6309)1121 受付時間:24時間 365日			

災害時協力井戸に登録を！

災害時に、被災者の生活用水として井戸水を提供していただける人は、富田林保健所まで連絡してください。

▷問い合わせ 富田林保健所 ☎(23)2681

けんこうガイド

住民健診 まだ受診 できる検診があります

集団健診は7月まで実施しています。すべての検診で予約が必要です。希望する人は申し込んでください(すでに申し込んだ人は予約不要)。

また、特定健康診査、後期高齢者健康診査は手持ちの受診券で平成25年3月末まで医療機関でも受診できます(集団健診で受診した人は医療機関では受診できません)。

▷予約方法 電話または健康づくり推進課窓口で予約申込みしてください。

平成24年度 集団健診予約状況

▷受付時間 午前9時～11時30分(全予約制)

※子宮頸がん検診、乳がん検診の受付時間は午後1時30分～3時30分です。年齢はいずれも年度内(平成25年3月31日時点)の年齢

項目	対象者	費用	6月			7月		
			27 水	28 木	29 金	1 日	2 月	3 火
特定健康診査 後期高齢者健康診査	40歳～74歳の国民健康保険加入者および 75歳以上の人	無料	●	×	●	×	●	●
肝炎ウイルス検査	40歳～75歳の人で過去に受けていない人	無料	●	●	●	●	●	●
胸部CT検査	50歳以上のハイリスク者*および希望者	1,000円		×		×		
胸部レントゲン	40歳以上の人	無料	●	●	●	●	●	●
胃がん検診		500円	●	●	●	×	●	●
大腸がん検診		無料	●	●	●	●	●	●
歯科健診		無料	●			×		
骨粗しょう症検診	40歳以上の女性	500円		●		●	●	●
前立腺がん検診	50歳以上の男性	無料	●	●	●	●	●	●
子宮頸がん検診 (午後)	20歳以上の女性、2年ごとの受診(昭和の 奇数年生まれと平成2年・4年生まれ)	500円	●		●			●
乳がん検診 (午後)	40歳以上の女性、2年ごとの受診(昭和 47年以前の奇数年生まれ)	1,000円	●		●			●

*ハイリスク者…1日の喫煙本数×喫煙年数=600以上の人 ●:受付可能 ×:受付終了

▷申込・問い合わせ 健康づくり推進課健康管理係(かなんぴあ内)

成人歯科 健康診査 (歯科節目健診)



対象者は、ぜひこの機会に歯の健康診査を受けましょう。

▷期間 平成25年3月31日(日)まで(休診日を除く)

▷対象 4月1日現在で満40歳、50歳、60歳、70歳の人

▷内容 問診、口腔衛生検査、歯周疾患検査など

▷費用 無料(歯科健診以外の治療費は自己負担)

▷申込方法 対象者にはハガキで通知しています。受診には、受診券や問診票などが必要です。事前に健康づくり推進課に申し込んでください。

※健診の受診は年度につき1人1回です(集団健診または医療機関健診のどちらかを受診できます)。

▷申込・問い合わせ 健康づくり推進課健康管理係(かなんぴあ内)

おいしく楽しく

健康料理

食生活改善推進協議会
〈今月の料理〉

～ほっけの サラダうどん～



— 作り方 —

- ① うどんはさっと湯にくぐらせてほぐし、水気を切っておく。
- ② ほっけは焼いて、身をほぐしておく。
- ③ パプリカに串をさしてコンロで表面をあぶって焦がし、黒くなったところをペーパータオルなどで剥く。
- ④ ③を縦に薄切りにする。
- ⑤ トマトはヘタをとってくし型に切

- り、キュウリは斜め薄切りにしてからせん切りにする。
- ⑥ ④⑤をAで和えて、味をなじませておく。
- ⑦ レタスは食べやすい大きさにちぎる。
- ⑧ ⑦を器に敷き、①のうどんを盛って、真ん中に②をのせ、まわりに⑥の野菜を飾る。

材料(4人分)

(1人分) エネルギー: 333kcal / 塩分: 2.5g

ゆでうどん……………4玉	(A)
ほっけ(干物)……………1尾	しょうゆ……………大さじ2
パプリカ(黄)……………2個	酢……………大さじ2
トマト……………中2個	ごま油……………大さじ1/2
キュウリ……………2本	マヨネーズ……………大さじ1
レタス……………6枚	

栄養士さんの ワンポイントアドバイス

パプリカは、ピーマンより肉厚で大型品種。ピーマンのように苦みや青臭さはなく、甘みがあるのが特徴です。含まれる栄養素の種類はピーマンとほぼ同じですが、ビタミンCやカロテンはさらに多く含まれています。

また、包丁などで切らずに丸焼きすることで甘みが増し、より食べやすくなります。

法律・行政 無料相談 ～気軽に利用してください～

※法律相談は予約制です。

▷日時 6月18日(月) 午後1時～4時 (行政相談は、午後3時まで)

▷場所 役場4階 401会議室ほか

相談名	内 容	相談員	そ の 他
法律相談	民事、刑事、サラ金などのあらゆる法律に関する相談	大阪弁護士会所属 弁護士	6月7日(休) 午前10時から電話で申し込んでください。先着6人(申し込み順) 1人30分程度
行政相談	府、町などをはじめ、警察や国、独立行政法人、公社などのあらゆる行政についての意見や要望に関する相談	行政相談委員 田海照隆さん (大ヶ塚106) ☎(93)2691 松田利幸さん (中994) ☎(93)2408	特設相談日以外の日や電話でも相談に応じています

▷申込・問い合わせ 総務課総務係

6月は「就職差別撤廃月間」 ～しない させない 就職差別～

就職の面接で、家族の出身地や職業、思想・信条などについて質問することは、本人に責任のない事項や本来自由であるべき事項で応募者を判断することになり、就職差別につながる恐れがあります。

就職の機会均等を保障することの大切さについて、ご理解をお願いします。

《就職差別110番

☎06 (6210) 9518》

採用面接時などの差別について、相談、関係機関の紹介などを行います。

▷日時 6月19日(火)～21日(木) 午前10時～午後6時

※Eメールでの相談受付は、6月30日(土)まで随時行ないます(Eメール: rosei-g04@sbox.pref.osaka.lg.jp)。

▷問い合わせ 大阪府商工労働部雇用推進室 ☎06 (6941) 0351

子どもの人権 110番



いじめ、不登校、体罰、児童虐待など、子どもの人権問題の相談に応じます。相談は無料で、秘密は厳守します。

《子どもの人権110番

☎0120 (007) 110》

(全国共通・フリーダイヤル)

▷期間 6月25日(月)～7月1日(日)

▷時間

・月～金曜日：午前8時30分～午後7時

・土・日曜日：午前10時～午後5時

▷問い合わせ 大阪法務局人権擁護部第三課 ☎06 (6942) 9492

税理士による無料 税務相談センター開設

▷日時 6月15日(金) 午後1時～4時 (受付は、午後3時30分まで)

▷場所 河南町役場1階 相談室1

▷対象 一般納税者で税理士などに相談していない人

▷相談内容 口頭による所得税・相続税や経理などに関する相談

▷相談時間 1人30分程度 (定員に

なり次第締め切り)

※予約状況により当日の申し込みも可
▷予約方法 電話で申し込んでください。

※無料税務相談は、南河内府民センター・近畿税理士会富田林支部事務局でも行っています。日程などの詳細は、近畿税理士会富田林支部ホームページ (<http://www.kinzei-ton.com/>) または、同支部事務局へ問い合わせてください。(受付は、月～金曜日の午前9時～午後4時)。

▷予約・問い合わせ 近畿税理士会富田林支部事務局 ☎ (25) 6250

ボランティアサロンへ 気軽にお越しください

▷日時 6月14日(木) 午前10時～正午

▷場所 かなんびあ2階 ボランティアルーム

▷内容 手作りペンダント、ボランティアに関する情報交換や相談

▷費用 実費

▷問い合わせ 町ボランティアセンター (町社会福祉協議会内)

☎(93)6299

6月の相談

内 容	日 程	時 間	場 所
法 律 相 談	6月18日(月)	13:00～16:00	役場4階 401会議室
行 政 相 談	6月18日(月)	13:00～15:00	役場4階 大会議室南
心 配 ごと 相 談	月～金曜日	9:00～17:30	役場3階 社会福祉協議会事務局
消 費 生 活 相 談	月・火・木曜日	10:00～16:30	役場2階 環境・まちづくり推進課
農 地 相 談	月～金曜日	9:00～17:00	役場2階 農業委員会事務局
就 労 相 談	月～金曜日	9:00～17:00	役場2階 環境・まちづくり推進課
子 育 て 相 談	月～金曜日	9:00～17:00	かなんびあ1階 子育てセンター
家 庭 児 童 相 談	月～金曜日	9:00～17:30	役場1階 こども1ばい課
母子自立支援員出張相談	6月11日(月)	14:00～16:00	役場1階 相談室1
女 性 ・ 人 権 相 談	月～金曜日	9:00～17:00	役場1階 相談室1 太子町役場 ☎(98)5515 千早赤阪村役場 ☎(72)0081
進 路 ・ 教 育 相 談	月～金曜日	13:00～17:00	役場1階 教育課
府の相談	府 政 相 談	月～金曜日	9:00～17:30 府民お問合せセンター情報プラザ (南河内府民センタービル1階) 電話での問い合わせは、☎06 (6910) 8001
	交 通 事 故 相 談	月～金曜日	9:00～17:30 大阪府庁別館1階 ☎06 (6941) 7000

さくらんぼ相談 6月28日(木) 午後1時30分～3時
日ごろの介護について介護者(家族)の会「さくらんぼ」の役員が相談に応じます。
▷場所 かなんびあ1階 障がい者ルーム ▷問い合わせ 町社会福祉協議会 ☎(93)6299

近つ飛鳥博物館 春季特別展・6月のイベント

●春季特別展「王と首長の神まつり-古墳時代の祭祀と信仰-」

仏教が伝わる前、人々がまつっていた神とは？ 7月1日（日）まで開催中です。ぜひお越しください。

●講演会

- ・6月10日（日）「カミマツリから神祇祭祀へ」西宮秀紀さん（愛知教育大学教授）
- ・6月24日（日）「王と首長の神まつり」白石太一郎さん（近つ飛鳥博物館館長）

り」白石太一郎さん（近つ飛鳥博物館館長）

▷時間 午後1時30分～3時

▷場所 博物館地階ホール

▷定員 200人（当日正午から1階ロビーで整理券を配布）

※聴講には当日の特別展入館券の半券または年間パスポートが必要です。

●土曜講座

- ・6月23日（土）「古墳祭祀からみた

神まつり」飯田浩光さん（近つ飛鳥博物館学芸員）

▷時間 午後2時～3時

▷場所 博物館地階ホール

▷参加費 200円（ただし、当日の特別展入館券の半券または年間パスポートがあれば無料）

●展示解説

6月9日（土）、16日（土）、30日（土）午後2時～2時30分

▷問い合わせ 近つ飛鳥博物館

☎(93)8321

<http://www.chikatsu-asuka.jp/>

みんなで防ごう土砂災害 ～6月は土砂災害防止月間です～

《土砂災害防止月間》

6月1日（金）～6月30日（土）

《かけ崩れ防災週間》

6月1日（金）～6月7日（木）

近年、異常な集中豪雨により、土石流、がけ崩れなどの土砂災害が発生し、人命・家屋などに大きな被害が出ています。

今年もまた、土砂災害の起こりやすい長雨の季節となりました。土砂災害に対する備えや、避難場所などをこの機会に再確認しましょう。

▷問い合わせ 大阪府河川室河川環境課管理グループ

☎06(6941)0351

「第40回コロニーまつり」 開催

コンサート、大道芸、模擬店など楽しい企画がいっぱい！

▷日時 6月9日（土）午前10時～午後2時（雨天実施）

▷場所 こんごう福祉センター（金剛コロニー）

▷参加費 無料

※駐車場には限りがありますので、公共交通機関のご利用をお願いします。

▷問い合わせ 特別養護老人ホーム かなびのさと 前田

☎(34)2206、FAX(34)2207

第15回大阪府介護支援専門員 実務研修受講試験

▷受験資格 医師、看護師、介護福祉士など、保健・医療・福祉の各分野において5年以上、かつ900日以上（介護業務で国家資格などが無い場合は10年以上、かつ1,800日以上）の実務経験のある人

▷試験要領（受験申込書） 6月15日（金）～7月9日（月）まで、府民お問合せセンター情報プラザ（府税事務所内）、保健所、町高齢障がい福祉課などで配布

▷受付期間 6月15日（金）～7月9日（月）（簡易書留による郵送のみ受付、当日消印有効）

▷試験日時 10月28日（日）午前10時～

▷受験料 8,700円

▷試験会場（予定） 桃山学院大学、大阪府立大学、大阪市立大学、森ノ宮医療大学ほか

▷問い合わせ（財）大阪府地域福祉推進財団（ファイン財団）試験係

☎06(6763)8044

《介護支援専門員の資格更新制度》

・平成18年4月の介護保険制度の改正により、介護支援専門員の資格について、5年ごとの更新制度が導入されました。

・有効期間を更新するためには、有効期間満了日までに更新研修を修了した上で、更新の申請を行う必要があ

ります。

・自身の有効期間を確認の上、更新研修の受講を希望する人は問い合わせてください。

▷問い合わせ（社）大阪介護支援専門員協会 ☎06(6390)4010

母子家庭の母などのための 就業支援講習会 パソコン中級講座

▷日時 8月4日（土）～9月29日（土）の毎週土曜日（9月22日（土・祝）は除く）午前9時30分～午後3時30分（全8回）

▷場所 谷町福祉センター（大阪府中央区谷町5-4-13）

▷定員 25人（応募多数の場合は抽選）

▷対象 母子家庭の母および寡婦

▷費用 6,000円（教材費）

▷応募方法 往復ハガキに講座名「パソコン中級講座」と住所、氏名、年齢、職業、電話番号（自宅・携帯）、受講動機、保育の有無（保育対象は2才から就学前）を記入し、〒540-0012 大阪府中央区谷町5-4-13 谷町福祉センター内 母子家庭等就業・自立支援センターに応募してください。

▷応募期限 7月4日（水）（当日消印有効）

▷応募・問い合わせ（社福）大阪府母子寡婦福祉連合会

☎06(6762)9995

新着本紹介



その他の新しい本

- ・三匹のおっさん、ふたたび
- ・ナミヤ雑貨店の奇蹟
- ・かすていら
- ・猫背の虎
- ・星に願いを、月に祈りを

Pickup



破戒者たち
高杉 良 著

「日本の中小企業を救う」という大義名分を掲げた銀行はなぜ迷走し、破綻に至ったのか。経営トップによる私物化、ポストへの固執…。許されざる者たちの罪業を迫真の筆致で描く。

- (有川 浩 著)
- (東野 圭吾 著)
- (さだ まさし 著)
- (真保 裕一 著)
- (中村 航 著)

Pickup



鼠、剣を磨く
赤川 次郎 著

早まっちゃいけねえ。生きてりゃ、何とでもなるよ。ひたすらに子を思う親の真心、帰ってこない夫を待つ妻の純情…。誠を守り抜こうと葛藤する心善き人々を描く。

《保存期限の切れた雑誌を譲ります》

- ▷日時 6月19日(火)～24日(日)
- ▷場所 中央公民館図書室 ※1人2冊まで(先着順)。
- ▷開室時間 午前10時～午後5時
- ▷休室日 毎週月曜日
- ▷問い合わせ 中央公民館図書室 ☎(93)2500



環境

住宅用太陽光発電システム設置費を補助!

地球温暖化防止対策を推進するため、自らが居住する町内の住宅に、太陽光エネルギーを利用した住宅用発電システムを設置する人に、経費の一部を補助します。

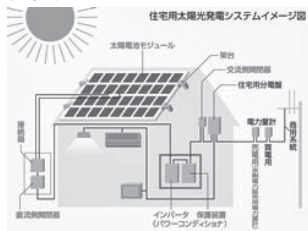

(イラストはJ-PECCから引用)

- ▷補助額 システムの発電能力1キロワットあたりに30,000円を乗じた額(上限は105,000円)
- ▷募集期間 6月1日(金)～12月21日(金)
- ※予算額に達し次第、受付を終了します。
- ▷受付時間 募集期間中の午前9時～午後5時30分(土・日曜日、祝日を除く)
- ※郵送・電話による受付は不可。
- ▷主な応募条件
 - ・自らが所有し居住する町内の住宅に太陽光発電システムを設置する人、またはした人。
 - ・自ら居住するために同システム付き住宅を町内で購入する人、またはした人。
- ※詳しくは、町ホームページに掲載し

ています(各課のお知らせ→環境・まちづくり推進課→太陽光発電システム設置費補助)。

▷応募・問い合わせ 環境・まちづくり推進課美しいまち係

6月は「環境月間」 6月5日は「環境の日」です!

《積極的な環境保全を図るための

町の取り組み》

- ・軽装勤務(クールビズ) 4月23日(月)～10月31日(水)
- ・夏季の適正冷房
- ・住宅用太陽光発電システム設置費補助 6月1日(金)～12月21日(金)
- ・環境映画会 7月16日(月・祝)
- ・河南町地球温暖化防止対策推進員によるボランティア活動(住民などを対象に、身近な日常生活の中での温暖化防止対策や啓発活動の助言を行います)

※推進員を随時募集しています。

▷問い合わせ 環境・まちづくり推進課美しいまち係

身近な河川をきれいに!

町内4河川(梅川、千早川、馬谷川、天満川)の6地点で平成23年度の6月、9月、12月、3月に水質検査を行いました。

※調査結果の詳細は、町ホームページに掲載しています(トップページ→各課のお知らせ→環境・まちづくり推進課→美しいまち係)。

町では、これらの河川の水質汚濁の原因と見られる生活排水などの対策に今後も取り組みますが、まずは皆さん一人ひとりが、身近な河川をより一層きれいにするために、日ごろから次のことを心掛けてください。

- ・食用油は使い切るか、または紙などでふき取り、もえるごみに出す。
- ・台所では、調理くずが直接流れないように、目の細かい水切り袋を使う。
- ・洗濯では、洗剤の適量を守って使う
- ・河川へごみを捨てない。

▷問い合わせ 環境・まちづくり推進課美しいまち係

はかりの定期検査

業務用のはかりなどの定期検査を行います(手数料必要、当日支払い)。

計量法の規定により、2年に1回の定期検査を受けなければ、そのはかりは取引に使用することはできません。

▷対象

- ・商店、スーパーなどの商品販売用のはかり
- ・病院、薬局などの調剤用のはかり
- ・工場などの材料の購入、製品の販売用のはかり

▷日時 6月28日(木) 午前10時30分～午後3時30分

▷場所

- ・役場西側多目的広場(駐車場)
- ※JA大阪南石川支店では行いませんので注意してください。

▷問い合わせ 大阪府計量検定所
☎072(872)7877または環境・まちづくり推進課

6月のごみ・し尿

町議会議員一般選挙 9月23日(日)投開票

町選挙管理委員会は、任期満了（10月2日）による町議会議員一般選挙の日程を決定しました。

▷告示日 9月18日（火）

▷投開票日 9月23日（日）

※立候補予定者説明会は、8月7日（火）に役場庁舎で行う予定です。

▷問い合わせ 町選挙管理委員会事務局（総務課内）

		ごみの種類および地区名	収集日
ご	もえなごみ	大宝地区	毎週月・木曜日
		大宝地区以外	毎週火・金曜日
		もえないごみ（粗大ごみ）	第4水曜日(27日)
み	資源ごみ	空き缶・空きビン	第2水曜日(13日)
		ペットボトル、プラスチック製容器包装（発泡スチロール含む）	第2木曜日(14日) 第4木曜日(28日)
		※資源ごみは、午前8時ごろから収集に入りますので、それまでに地区の資源ごみ置き場に出してください。ご協力をお願いします（地区により収集時間が遅くなることもあります）。	

資源ごみは、レジ袋などに入れず、直接推奨袋に入れて出してください。スプレー缶・カセットボンベは、必ず使い切ってから空き缶・空きビンの収集日に出してください。

叙勲

田毎 照隆 さん

このたび、田毎照隆さん(72歳・大ヶ塚)が、長年にわたる保護司活動を通して更生保護の推進に寄与されたことから、瑞宝双光章を受章されました。

上水道

水道メーターの取り替え

水道メーターは、計量法の規定により有効期間が8年間と定められているため、有効期間が満了する前に、順次取り替えを行っています（取り替え費用は無料）。

取り替えは、町の委託した業者が個別に事前通知してから訪問しますので、皆様のご協力をお願いします。

《6月取り替え予定地区》

鈴美台一丁目・鈴美台二丁目・鈴美台三丁目・さくら坂一丁目の一部・さくら坂二丁目の一部 ほか

《8月取り替え予定地区》

さくら坂三丁目・さくら坂四丁目

《10月取り替え予定地区》

さくら坂五丁目・平石・持尾

▷問い合わせ 上下水道課総務係

		地区名	通常の収集日	月2回収集申込者の収集日
し	尿	東山・一須賀・大ヶ塚・山城・寺田・白木・長坂・北加納・南加納	13日(水)	13日(水)・28日(木)
		平石・寛弘寺・神山・下河内・弘川・上河内・青崩・持尾	14日(木)	14日(木)・28日(木)
		今堂・中・芹生谷・馬谷	15日(金)	15日(金)・28日(木)
		軽自動車による収集	18日(月)	18日(月)・28日(木)
※収集日程は、変更する場合があります。また、土・日曜日および祝日の臨時くみ取りはできません。				

農業

大阪エコ農産物認証 申請を受付

大阪エコ農産物（農薬・化学肥料を府内の標準量から5割以上削減した農産物）の認証申請の受付を行います。

今回の申請は8月以降に、は種や育苗を開始する農産物が対象です。

▷申請期限 7月10日（火）

▷申請方法 環境・まちづくり推進課で配布する生産計画書に必要事項を記入し、同課へ提出してください。

※申請書の作成の相談は、南河内農と緑の総合事務所農の普及課（☎(25)1131）へ。

▷申請・問い合わせ 環境・まちづくり推進課農林業振興係

農作物被害防止資材に 補助金

イノシシによる農作物への被害防止対策に必要な資材の購入に対し、補助金を交付します。

▷対象 町内の農家

▷補助金上限額 補助率2分の1以内（1農家10万円まで）

※標準的な仕様を町で定めていますので、特注や別注などによる加算金はありません。

▷補助対象資材 トタン製波板、電気柵、メッシュ柵

▷申請方法 補助対象資材購入前に環境・まちづくり推進課で配布する申請書に必要事項を記入し、地区長を通じて申請してください。

▷申請・問い合わせ 環境・まちづくり推進課農林業振興係



催

し

町体育協会・スポーツ推進委員協議会共催

平成24年度 第1回スポーツ広場

小学生を対象にスポーツ広場を開催します。体力測定に挑戦して、自分自身の体力を知る機会にしてみませんか。
▷日時 6月30日(土) 午前9時30分～11時30分

▷場所 ぶくぶくドーム(ぶくアリーナ)

▷内容 体力測定(握力、長座体前屈、反復横跳び(サイドステップ)、バランス、垂直跳び)・ドッチビー・卓球マシン体験

▷参加費 無料(事前申込不要)

▷持ち物 上靴、タオル、運動できる服装

▷今後の予定 2回目:11月24日(土)・3回目:平成25年2月23日(土)

▷問い合わせ ぶくぶくドーム

☎(93) 8866

大阪芸術大学・町教育委員会共催 ぶくぶくサンデーコンサート

いつもの曲が様変わり? 生の音楽の迫力を楽しもう!(入場無料)

▷日時 7月8日(日) 午後2時～4時(午後1時30分開場)

▷場所 ぶくぶくドーム(ぶくホール)

▷演奏曲目

《町立中学校と大阪芸術大学合同演奏曲》

♪Hopetown Holiday/♪ワイルドアットハート(嵐)/♪珍獣ハンター・イモトのテーマ/♪童謡メドレー/♪日本の情景【夏】/♪Let's Swing!!

《大阪芸術大学演奏曲》

♪Raiders March(インディーズ・ジョーンズより)/♪人生のメリーゴーランド(ハウルの動く城より)/♪宮崎駿アニメファンタジー/♪マイフェアレディ セレクション

《歌のコーナー》

♪虹の彼方に「映画オズの魔法使い」

/♪いそしぎ「映画いそしぎ」

▷出演 演奏:大阪芸術大学ウィンド・オーケストラ、町立中学校吹奏楽部、指揮:西田和久さん(大阪芸術大学演奏学科准教授)、歌:吉村優希さん(大阪芸術大学大学院生)、司会:原田有加里さん(大阪芸術大学演奏学科生)

▷問い合わせ 教育課社会教育係



各種団体総会

町各種団体の平成24年度総会が行われ、平成23年度の事業・会計報告、24年度の事業計画・予算(案)がそれぞれ承認されました。総会が行われた団体の役員は次のとおりです。

《各種団体役員》(順不同・敬称略)

▷母子寡婦福祉会

会長 辻元 修子(寛弘寺)

副会長 西本 久子(さくら坂四丁目)

// 山本五十子(一須賀)

書記 白須賀幾久栄(平石)

会計 高垣 儷子(大宝三丁目)

会計監査 城戸 初子(下河内)

// 谷 シゲ子(大宝二丁目)

相談役 松田 敏子(東山)

▷手をつなぐ親の会

代表 伊藤 容子(大宝三丁目)

書記 片本さよこ(平石)

会計 水口和歌子(さくら坂三丁目)

▷ボランティア連絡会

会長 近藤 雅美(大宝三丁目)

副会長 大林 正代(大宝一丁目)

// 新田 久一(上河内)

書記 伊藤 令子(大宝一丁目)

会計 小倉 悦子(大宝二丁目)

会計監査 吉田 幸子(東山)

// 太田 智子(大宝四丁目)

▷遺族会

会長 徳若 勲(上河内)

副会長 桐石 明(加納)

// 上野 三治(寛弘寺)

会計 曾我部朝則(大宝二丁目)

会計監査 杉本 孝(中)

// 梶本 均(一須賀)

▷身体障害者協会

会長 遠藤 勉(大ヶ塚)

副会長 上村 一之(大宝一丁目)

会計 中尾 満子(大宝二丁目)

会計監査 峯 芳勝(持尾)

// 藤山 弘子(中)

相談役 片本 和雄(平石)

▷介護者(家族)の会「さくらんぼ」

会長 戸井 眞弓(大宝三丁目)

副会長 七條 兵二(大宝四丁目)

// 矢根キヌ子(大ヶ塚)

書記 萬 よし子(大宝一丁目)

会計 後藤 篁子(大宝三丁目)

会計監査 村上 寛治(大宝三丁目)

// 田中 悦子(大宝二丁目)

●河南町自治振興委員会・区長会

(敬称略)

地区名	氏名	役職	地区名	氏名	役職
大ケ塚	竹綱 治義		青崩	徳若 勝次	
一須賀	梶本 均		さくら坂一丁目	森本 茂	
東山	吉田 忠男		さくら坂二丁目	戎谷 攻	副会長
山城	笈 俊彦	会長	さくら坂三丁目	永友 敬二	
北加納	武本 常男		さくら坂四丁目	中野 恵以子	
南加納	桐石 昇		さくら坂南	柚田 将邦	
白木	藤本 幸男		芹生	奥野 義雄	
長坂	林 敬祐	副会長	馬谷	松本 四郎	
今堂	阪上 勝彦		中	池田 俊行	
平石	間宮 眞彦	監事	神山	大橋 清	
寺田	村田 俊弘		寛弘寺	榎野 日出男	副会長・会計
鈴美台一丁目	橋本 晃		大宝一丁目	山中 章嘉	副会長
鈴美台三丁目	福元 努		大宝二丁目	武田 明己	
持尾	南野 武司		大宝三丁目	佐々木 健次	監事
弘川	新城 茂		大宝四丁目	牧野 静雄	
下河内	宮城 芳仁		大宝五丁目	柴田 輝和	
上河内	森口 光治				

はい、こちら119消防本部です。

危険物安全週間 6月3日(日)～9日(土)

ガソリン・灯油・油性の塗料などの危険物は、日常生活になくてはならない物ですが、取り扱いを誤ると、生命や財産を奪ってしまうこともあります。

危険物は消防法の規格に適合した容器で管理し、取り扱いには十分注意してください。特にガソリンは揮発性が高く、灯油用のポリタンクでの貯蔵は厳禁です。また大量に貯蔵する場合は、消防の許可や規格に沿った貯蔵庫が必要です。

普通救命講習会

- ▷日時 6月17日(日) 午後2時～5時
 - ▷場所 消防本部
 - ▷対象 町内在住・在勤・在学の人
 - ▷定員 20人(定員になり次第締め切り)
 - ▷参加費 無料
 - ▷講習内容 心肺蘇生法・AEDなど
 - ▷申込方法 消防本部窓口で申し込んでください。
- ※一度受講した人の再受講も受け付けています。再受講の目安は3年です。
- ▷申込・問い合わせ 消防本部 ☎(90)3119

募用紙に住所、氏名、志望動機(800字以内)などを明記のうえ、秘書企画課に持参、または〒585-8585(住所不要)河南町役場秘書企画課に郵送してください。

※応募用紙は町ホームページからもダウンロードできます(トップページ→各課のお知らせ→秘書企画課→秘書企画係)。

- ▷応募期限 6月15日(金)
- ▷応募・問い合わせ 秘書企画課秘書企画係

男女共同参画講座 ～こころとからだの健康講座～

男女共同参画社会の実現をめざして、女性の人権が尊重される社会づくりの一環として、「こころとからだの健康講座」(2回シリーズ)を開催します。

- 《1回目：更年期を乗り越えて健康であるために》
- ▷日時 6月23日(土)午後2時～4時
- ▷講師 神田隆さん(独立行政法人国立病院機構大阪南医療センター産婦人科部長・医学博士)
- ▷参加費 無料

- 《2回目：季節の花でこころをリフレッシュ!》
- ▷日時 6月30日(土)午後2時～3時
- ▷内容 フラワーアレンジメント
- ▷講師 久富登紀子さん
- ▷材料費 600円(当日徴集)
- ▷持ち物 花用はさみ・エプロン・新聞紙など

※場所はいずれもかなんぴあ2階集団指導室、定員は各日20人(定員になり次第締め切り)。
※参加を希望する人は、住民生活課人権男女共同社会室に6月20日(水)までに電話で申し込んでください。
※1回目だけの参加も可能。
▷申込・問い合わせ 住民生活課人権男女共同社会室



学 校

平成25年度 小・中学校使用 教科用図書 展示会

- ▷場所 南河内郡地区教科書センター(役場1階 教育委員会前)
- ▷展示期間 6月1日(金)～7月4日(水)(土・日曜日を除く)
- ※展示期間終了後も見る事ができます。
- ▷時間 午前9時～午後5時
- ▷内容 平成25年度に小・中学校で使用する教科書
- ▷問い合わせ 教育課学校教育係

人 権

出張人権相談所 開設

家庭や近隣における問題、いじめ、虐待、セクハラ、差別などの人権・女性問題で悩んでいる人は、町の人権相

談員が相談に応じますので気軽に相談してください。相談は無料で、秘密は厳守します。

- ▷日時 6月27日(水) 午前9時30分～11時30分
- ▷場所 中央公民館
- ▷問い合わせ 住民生活課人権男女共同社会室

募 集

『河南町協働のまちづくりを考える懇話会』に参加しませんか

町では、これからの自治や協働のまちづくりのあり方を考え、推進していくために、住民、行政、各種団体などさまざまな立場から意見交換をする『河南町協働のまちづくりを考える懇話会』の委員を募集します(報酬、交通費などは支給されません)。

- ▷募集人員 5人程度(審査の上決定)
- ▷応募資格 平日午前9時～午後5時30分の間(毎月1回、約2時間/回、全6回程度予定)に行う会議に出席できる18歳以上の町内在住の人
- ▷応募方法 秘書企画課で配布する応

■役場・かなんぴあ
☎(93)2500
■やまなみホール
☎(93)6222
■ぶくぶくドーム
☎(93)8866

■消防本部・消防署
☎(90)3119
■白木小学校
☎(93)4006
■中村小学校
☎(93)2157

■河内小学校
☎(93)2815
■近つ飛鳥小学校
☎(93)3200
■町立中学校
☎(93)2263

■かなん幼稚園
☎(93)2402
■河内幼稚園
☎(93)6538
■中央保育園
☎(93)5740

■石川保育園
☎(90)2068
■中央公民館
☎(93)7744
■大宝地区公民館
☎(93)6580



国民健康保険

簡易申告書は 6月13日(水)までに ~所得のない人も申告を!~

国民健康保険料は、前年中の所得などをもとに計算されます。

国民健康保険に加入している世帯の人で、前年中(平成23年1~12月)の所得をまだ申告していない人は、速やかに税務署または町税務課へ申告するか、「国民健康保険料に関する申告書(簡易申告書)」を6月13日(水)までに保険年金課へ提出してください。

所得の低い人は、保険料が軽減される場合があります。

※所得の申告がないと保険料の軽減ができませんので、所得がない場合も必ず申告してください。

▷申告・問い合わせ 保険年金課国民健康保険係

届きましたか 特定健康診査受診券

町国民健康保険被保険者で40歳以上の人に、「特定健康診査受診券(クリーム色)」を郵送しています。

特定健康診査を受診する人は、この受診券で受診してください。

※今年度75歳になる人が、この受診券を使えるのは、誕生日の前日までです。誕生日以降は、大阪府後期高齢者医療広域連合から誕生日の翌月に送付される受診券を使って受診してください。

▷問い合わせ 保険年金課国民健康保険係または健康づくり推進課健康管理係(かなんぴあ内)



介護保険

住宅改修費・福祉用具 購入費の受領委任払い 制度を開始

これまで、介護保険サービスの住宅改修や福祉用具購入の際は、被保険者(利用者)が、いったん費用の全額(10割)を事業者へ支払い、その後に申請して自己負担分(1割)を除く保険給付分(9割)の支給を受ける必要がありました(償還払い制度)が、平成24年度から「受領委任払い制度」を導入し、利用者の一時的な負担を軽減するなど、より利用しやすくなりました。

なお、償還払い制度については、従来どおり利用できます。

《受領委任払い制度とは》

被保険者(利用者)が費用の自己負担分(1割)を事業者へ支払い、その後に申請すると、自己負担分(1割)を除く保険給付分(9割)が事業者へ直接支給される制度です。

受領委任払い制度を利用するためには、次のすべての要件に該当する必要があります。

・介護保険料に未納がなく、給付制限を受けていないこと。

・事業者が受領委任払いの支払いに同意していること。

・給付の事由が第三者の行為によらないこと。

・住宅改修費や福祉用具購入費に係る一時的な資金の調達が困難なこと。

※指定を受けていない事業者から福祉用具を購入した場合は、支給の対象になりませんので注意してください。

※受領委任払い制度を利用する場合は、事前に相談してください。

▷申請・問い合わせ 高齢障がい福祉課介護保険係



後期高齢者医療保険 後期高齢者医療保険

簡易申告書は 6月22日(金)までに!

平成24年度後期高齢者医療保険料は、前年中(平成23年1~12月)の所得をもとに計算し、決定します。後期高齢者医療制度の対象者やその家族で所得をまだ申告していない場合は、速やかに税務署または町税務課へ申告するか、「平成24年度分後期高齢者医療簡易申告書」を保険年金課へ提出してください。

※世帯全員の所得が判明しないと保険料減額の判定ができませんので、所得がなかった人も必ず申告してください。

▷申告期限 6月22日(金)

▷申告・問い合わせ 保険年金課老人医療係



高齢者福祉

緊急通報装置を設置しています

高齢者などの緊急時の支援や安全を確保するために緊急通報装置の設置を行っています。

▷対象者

次のいずれかに該当し、緊急時に機敏に行動することが困難な人

- ・65歳以上の一人暮らし世帯
- ・65歳以上の高齢者のみの世帯
- ・重度身体障がい者のみの世帯

▷内容

①第1通報先がナースコールセンターとなります。24時間365日看護師が対応し、緊急時は救急を要請したり、近隣協力員が訪問確認を行います。

②月1回定期的なお元氣コール(安否確認や健康状態の確認)があります。

③利用者から相談ができます。

④電池交換や保守時期のお知らせがあります。

▷費用

・設置費用、電池交換費用、保守費用は無料

・利用料月額300円(半年に1回、6ヵ月分を口座引き落とし)

・緊急時通話料は自己負担

▷申込・問い合わせ 高齢障がい福祉課高齢福祉係

納税メモ 平成24年度固定資産税第1期と軽自動車税の納期限は、5月31日でした。納め忘れはありませんか。町税は、納期限内に完納しましょう。

▷問い合わせ 税務課



子育て

「児童手当」の現況届は6月中に

「児童手当法の一部を改正する法律」が成立し、4月からこれまでの「子ども手当」に代わり「児童手当」制度が開始されました。6月分以降の手当を受給するためには「児童手当現況届」の提出が必要です。

《子ども手当制度からの変更点》

6月分の手当から所得制限が実施されます。所得制限は夫婦と子ども2人の場合、所得額で736万円（給与収入額で960万円）です。

▷支給額

- ・3歳未満の子ども 月額15,000円
- ・3歳から小学校修了前までの第1子、第2子 月額10,000円
- ・3歳から小学校修了前の第3子以降 月額15,000円
- ・中学生 月額10,000円
- ・所得制限を超える世帯の子ども 月額5,000円

幼稚園就園奨励費申請は6月29日(金)までに

町では、幼稚園教育奨励の一環として、保育料の一部を補助します。

▷対象 町立または私立幼稚園に通園する4・5歳児の保護者で、生活保護世帯または町民税所得割非課税世帯の

いずれかに該当する人

▷申請期限 6月29日(金)

※表の1,2両方の条件に該当する場合は、どちらかを選択することができます。ただし、同じ世帯で両方の条件を組み合わせることはできません。申請および補助は各園を通じて行います。

補助予定額

1. 1人就園および兄・姉が幼稚園児の場合

区分	1人就園の場合および同一世帯から2人以上就園している場合の最年長者	同一世帯から2人以上就園している場合の次年長者	同一世帯から3人以上就園している場合の左以外の園児
補助限度額(年額)	20,000円	50,000円	79,000円

2. 兄・姉が小学校1～3年生の場合

区分	小学校1～3年生の兄・姉が1人いる世帯から就園している場合の最年長者	小学校1～3年生の兄・姉が1人いて、同一世帯から2人以上就園している場合の左以外の園児、および小学校1～3年生に兄・姉が2人以上いる園児
補助限度額(年額)	35,000円	79,000円

▷申請・問い合わせ こども1ばん課子育て応援係

▷現況届の手続きに必要なもの

印鑑、健康保険証(受給者分)、所得証明書(平成24年1月1日現在、住所が町外にあった人のみ)、現況届用紙
※対象者には用紙を送付します。

▷提出・問い合わせ こども1ばん課子育て応援係



税

個人住民税(町民税・府民税)の納税通知書を発送

平成24年度の個人住民税は、平成23年の所得や控除などを基に計算し、平成24年1月1日(賦課期日)現在、町内に在住する人に課税されます。会社に勤めている人などは原則給料から引き落とされますが、退職などにより引き落とされない人や事業所得などのある人には納税通知書を送付しています。

個人住民税は、納期限までに最寄りの金融機関や郵便局などで納付してください。また、安心・簡単・確実な口座振替もご利用ください。

平成24年度の納期限は次のとおりです。

▷納期限

- ・第1期=7月2日(月)
- ・第2期=8月31日(金)
- ・第3期=10月31日(水)
- ・第4期=平成25年1月31日(木)

▷問い合わせ 税務課町民税係

おやこ園しゅっぱぽ☆くらぶ 6月のスケジュール

おやこ園は、自由に遊べる「しゅっぱぽあそびのひろば」と絵本とふれあえる「こどもえほんしゅ」を、かなんぴあ1階で開室しています。ぜひ遊びに来てください。

名称・日程	時間	場所	対象児童
しゅっぱぽあそびのひろば・こどもえほんしゅ 月曜日～土曜日	午前10時～ 午後4時	かなんぴあ1階 あそびのひろば	0歳～就学前
ベビーしゅっぱぽ 第2・4木曜日(14日・28日)	午後1時30分～ 3時	かなんぴあ2階 みんなのへや	0歳～満1歳
近つランド 第2水曜日(13日)	午前10時～ 11時30分	大宝地区公民館	近つ飛鳥小学校区 在住の0歳～就園前
白木ランド 第3水曜日(20日)	午前10時～ 11時30分	ぷくぷくドーム (小会議室)	白木小学校区在住 の0歳～就園前
河内ランド 第3水曜日(20日)	午後1時30分～ 3時	河内幼稚園	河内小学校区在住 の0歳～就学前
中ランド 第4水曜日(27日)	午前10時～ 11時30分	中地区・ 老人集会所	中村小学校区在住 の0歳～就園前

※保育士が子育ての相談に応じます。気軽にお越しください。

※開催予定日が祝日の場合は休みます。

▷問い合わせ こども1ばん課こども支援係

スタンプングで「あじさい」を作ろう！ かなん幼稚園 園庭開放

▷日時 6月1日(金) 午前10時～11時(雨天決行) ※上靴を持参してください。

▷問い合わせ かなん幼稚園 ☎(93)2402

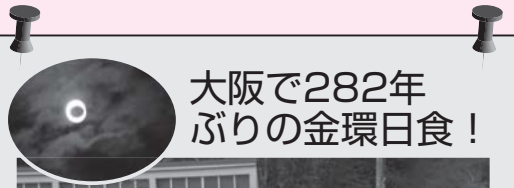

大阪で282年
ぶりの金環日食！



▲5月21日、河内小学校の児童たちが金環日食の観察会を行いました。太陽が月に隠されリング状になると、みんな大興奮！子どもたちの将来の夢が、この日のように輝きますように。

■町の人口（平成24年4月30日現在）	■世帯数
16,332人	6,263世帯
前年同月より134人減	
男 7,960人	■町の面積
女 8,372人	25.26km ²

町の木「さくら」



町の花「ゆり」



町民憲章

金剛・葛城の山並みに抱かれて発展するわがまち河南町。
 わたしたちは、河南町民であることに誇りと責任をもち、
 明るいまちづくりのためこの憲章を定めます。

- 伝えよう 豊かな緑と歴史が薫るまちを
- 築こう 働く喜びと生きがいのあるまちを
- 造ろう 健やかな人間をはぐくむ文化発展のまちを
- 育てよう 思いやりと安らぎのある楽しいまちを
- 目指そう 郷土を愛し人権を尊ぶ希望に満ちたまちを

■発行・編集／河南町役場総合政策部秘書企画課
 〒585-8585 大阪府南河内郡河南町大字白木 1359-6
 TEL 0721 (93) 2500 FAX 0721 (93) 4691
 ホームページアドレス：http://www.town.kanan.osaka.jp



古代から中世へのみち (2)
～得生寺1～

大宝の大通りから家々の間をぬって辿りつくのは得生寺。大仏寺とも呼ばれるこのお寺に鎮座するのが国の重要文化財「木造阿彌陀如来坐像」です。穏やかな表情で訪れた人を迎える像は、なんと2.8mと見上げるばかりの大きさ！「大仏」という名乗りが許されるのは、釈迦の身長とされる一丈六尺（約4.8m）、座っているもの

はその半分（約2.4m）以上だそうで、「河内大仏」の名は伊達ではありません。像は奇木造、漆で金箔が貼られています。両手を膝の上で「定印」に組み、全体にやわらかな印象を受けます。身にまとう衣が膝で深めの波を作ること、やや縦長のプロポーションをもつことなどから、平安時代の終わりから



どんぶらゆらりふねにのりかわちだいぶつたびをする

てくてくかなんかるた
得生寺1とくしよ1

鎌倉時代初め頃（西暦1200年前後）の作と考えられています。後ろにそびえる壮麗な光背に、いったい何体の菩薩や化仏が彫られているのか、大仏さんと共にじっくり眺めながら数えてみるのもおもしろいかもかもしれません。さてこの大仏さん、実は江戸時代までは摂津国豊島郡熊野田村（今の豊中市）にありました。何の縁があったのか、淀川から付替え前の大和川、石川そして梅川へ、はるばる舟で運ばれてきたのです。今は底が見えるほど浅い梅川ですが、当時は豊かな水を湛えていたのでしょう。大ケ塚の東には、僧や信徒が念仏を唱えるなか大仏さんを迎えた「念仏橋」が今も架かっています。ところが、こうして盛大に迎えられた大仏さん、実はもう一度場所を移したこともあったのです（つづく）。

（教育課文化財係）

てくてくかなんで巡るコースの詳しい地図などは、町ホームページの「河南町を散策しよう！」（トップページ左側のバナー）から見ることができます。



▽中央公民館図書室の前にあるバス停横に「町老連 花いっぱい運動」の鉢植えが置かれていて、きれいな花を咲かせていました。いつも町の美観にご協力いただきありがとうございます。

▽道の駅8周年創業祭と子どもゆめづくりフェスティバルの取材に行き、子どもたちの楽しそうな笑顔に夢中でシャッターを押していました。帰ってから、写真を撮ることに必死で、皆さんとあまり会話ができなかったことを反省・・・これからは、もう少し余裕をもって一緒に楽しみたいと思います。

編集後記



古紙配合率100%再生紙を使用しています

