

広報

まちの総合情報紙

かなん

Public Relations Kanan Town

平成24年
2012
No.475

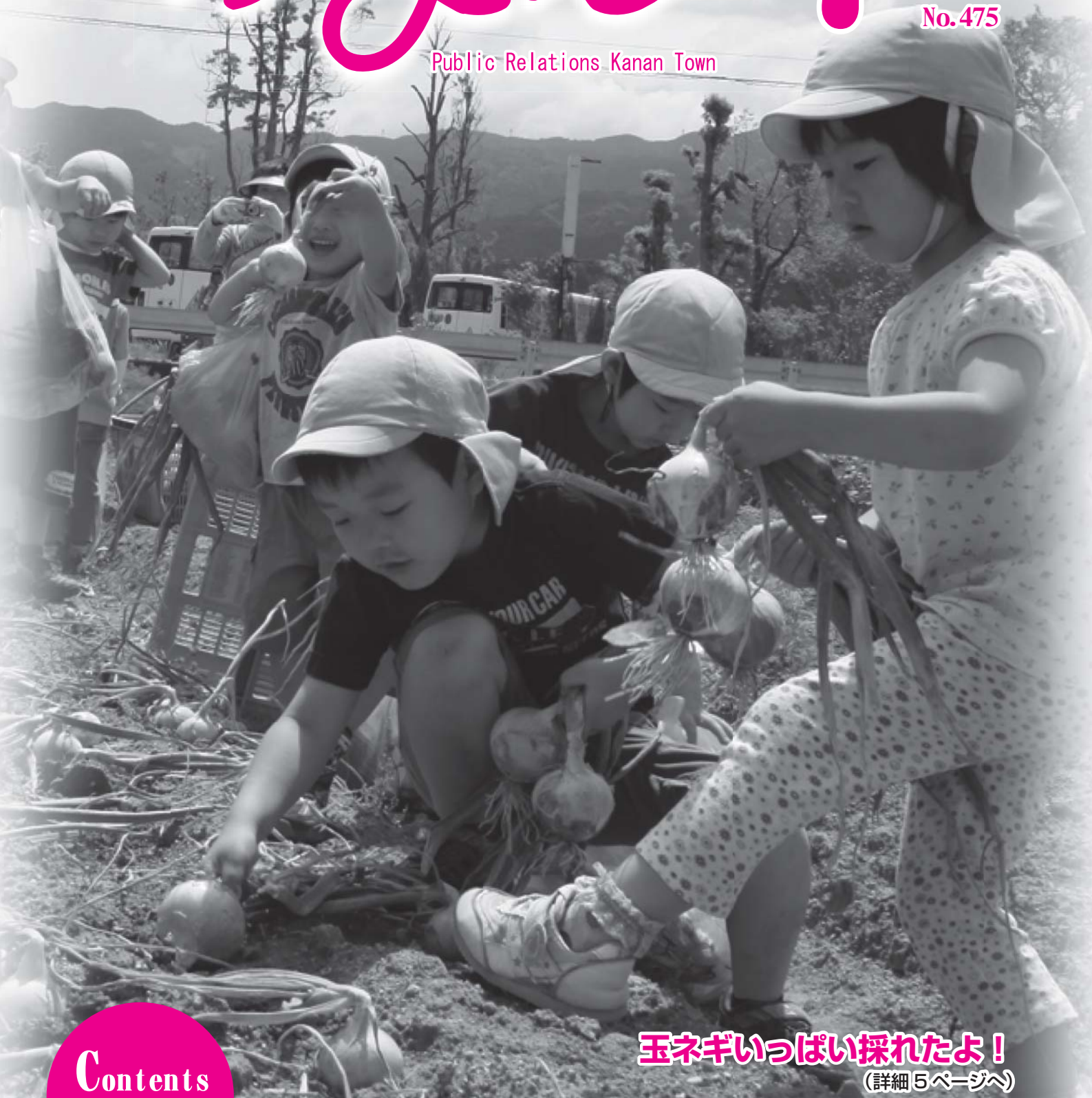

玉ネギいっぱい採れたよ!
(詳細5ページへ)

Contents

みんなで参加しよう!..... 2	地域の情報..... 8	町の情報 <small>タウン インフォメーション</small> TOWN INFORMATION ... 14
シリーズ人権..... 4	新着本紹介 図書室だより..... 9	てくてくかなん..... 20
まちの話題 <small>フォト トピックス</small> PHOTO TOPICS 5	後期高齢者医療制度に関するお知らせ... 10	
みんなのページ..... 6	けんこうガイド..... 12	



みんなで
参加しよう!

暑い時期だから
水筒を持ってきてね!



あおぞら広場 水遊びを楽しもう!

おやこ園の屋外広場で水遊びをしませんか? 水遊びで使うおもちゃは保育士の手作りです。真夏の暑い日を、親子で楽しく過ごしましょう(参加無料)。

	日程	対象児童
1回	7月26日(木)	1歳6か月～ 2歳6か月
	30日(月)	
	8月1日(水)	
2回	8月2日(木)	2歳7か月～ 就園前
	7日(火)	
	8日(水)	

- ▷時間 いずれも午前10時～11時15分
- ▷場所 かなんぴあ2階 おやこ園(子育てセンター)屋外広場
- ▷定員 各回15組(応募多数の場合は抽選)
- ※全日程、参加出来る人を優先します。
- ▷応募方法 7月13日(金)までに保護者が、おやこ園(子育てセンター)へ電話または窓口で応募してください。
- ▷応募・問い合わせ こども1ばん課こども支援係またはおやこ園(子育てセンター)



夏休み親子わくわくクッキング 旬の野菜で、夏を乗り越えよう!!

食生活改善推進協議会と健康づくり推進課が、旬の野菜をテーマに夏休み親子わくわくクッキングを開催します。年中出回っている野菜にも、それぞれおいしくて栄養価も高い“旬”の時期があります。いろんな野菜を使ってみんなで楽しく作りましょう。

- ▷日時 8月7日(火) 午前10時～午後1時30分
- ▷場所 かなんぴあ2階 調理室
- ▷対象 町内在住の小学生とその保護者
- ▷定員 12組(定員になり次第締め切り)
- ▷参加費 300円/1人(当日徴収)
- ▷持ち物 エプロン、三角巾、ふきん、筆記用具
- ▷応募方法 7月31日(火)までに電話または健康づくり推進課窓口へ応募してください。
- ▷応募・問い合わせ 健康づくり推進課健康管理係(かなんぴあ内)

ふれあい科学教室

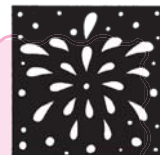

《大道仮説実験「どっかーん」》

「どっかーん」って? 何かが爆発するのかな? お家の人と一緒に実験をして、色々な小爆発を体験してみませんか?

- ▷日時 8月19日(日) 午前10時～11時30分
- ▷場所 中央公民館 2階講堂

《花火を作ろう》

夏の風物詩《花火》を作って、みんなで楽しみませんか? 「電気花火」ってどんなものでしょうか?

- ▷日時 8月26日(日) 午前10時～11時30分
- ▷場所 中央公民館 2階講堂

～各教室に参加するには～

- ▷応募方法 往復ハガキに住所、参加者全員の氏名、年齢、電話番号、参加したい教室名を記入し、〒585-8585(住所不要)河南町教育委員会教育課「ふれあい科学教室」係へ7月20日(金)(必着)までに応募してください。
- ▷対象 町内在住の小学生とその家族
- ▷定員 各教室15組(応募多数の場合は抽選)
- ▷参加費 各教室100円/1人(当日徴収)
- ▷応募・問い合わせ 教育課社会教育係

親子木工教室

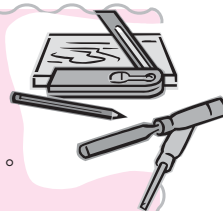

親子で協力し合って、木製の楽器(カホン)を作ってみませんか? みんなで演奏しましょう。

- ▷日時 8月5日(日) 午後1時～3時30分
- ▷場所 河内小学校図工室
- ▷対象 町内在住の小学生とその家族
- ▷定員 15組(応募多数の場合は抽選)
- ▷参加費 100円/1人(当日徴収)

▷応募方法 往復ハガキに住所、参加者全員の氏名、年齢、電話番号を記入し、〒585-8585(住所不要)河南町教育委員会教育課「親子木工教室」係へ7月20日(金)(必着)までに応募してください。

- ▷応募・問い合わせ 教育課社会教育係

マジックショー

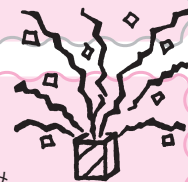

どんなマジックが飛び出すかは、お楽しみです! 楽しんだあとは、一緒にマジックに挑戦しましょう。

- ▷日時 7月22日(日) 午後1時30分～3時30分
- ▷場所 ぷくぷくドーム ぷくホール
- ▷対象 町内在住の小学生とその家族
- ▷参加費 100円/1人(当日徴収)

▷応募方法 小学校で配布したチラシの参加申込書に、参加する家族全員の氏名などを記入し、7月6日(金)までに担任の先生に渡してください。

- ▷問い合わせ 教育課社会教育係



人権啓発作文・詩・標語・ポスター募集

《作文・詩・標語部門》

▷対象 町内在住、在学(小学生以上)、在勤の人
 ※作文(読書感想文を含む)は、400字詰め原稿用紙3枚以内。詩は形式、長さとも自由。作文・詩は、1人1点。標語は、1人3点まで。

《ポスター部門》

▷対象 町内在住、在学(小学校高学年以上)、在勤の人
 ※大きさは、自由。1人1点。
 ▷応募期間 いずれの部門も9月28日(金)
 ▷その他 作品は、未発表の創作に限る。作品には、必ず住所、氏名、電話番号を記入してください。
 ▷応募・問い合わせ 人権をまもる会事務局(住民生活課人権男女共同社会室)



夏休みは ワクワクがいっぱい



「夏期巡回ラジオ体操・みんなの体操会」 に参加しましょう!

子どもころ、夏休みになると早起きして、公園などでラジオ体操をしませんでしたか?日本全国にラジオ放送されるラジオ体操が11年ぶりに河南町にやってきます。

朝の清々しい空気の中で、楽しく体を動かしましょう!ぜひ、みなさん参加してください(参加無料)。

▷日時 8月25日(土) 午前6時(6時30分から生放送)

▷場所 町立総合運動場野球場(雨天の場合は、河内小学校体育館)

※駐車場は総合運動場多目的運動広場および白木山公園です。
 ※当日は、ラジオ体操ワンポイントレッスンをを行います。

詳細は、広報かなん8月号でお知らせします。

▷問い合わせ 健康づくり推進課健康推進係(かなんぴあ内)

近つ飛鳥博物館 夏季企画展

《古代の装身具(アクセサリー)》

～出土品からみる男性と女性～

▷開催期間 7月21日(土)～9月2日(日)
 ▷開館時間 午前10時～午後5時(展示室入館受付は午後4時30分まで)

▷休館日 月曜日

▷入館料 一般400円、高校・大学生・65歳以上300円、20人以上の団体は2割引、中学生以下・障がい者手帳を持っている人(介助者を含む)は無料

《やさしい展示解説》

▷日時 7月21日(土)・8月4日(土) 午後2時～2時30分

《土曜講座「夏季企画展をもっと知るには!」

装身具から考える男性と女性!》

▷講師 関本優美子さん(博物館学芸員)

▷日時 7月28日(土) 午後2時～3時

▷参加費 200円(当日の入館券の半券または、年間パスポートがあれば無料)

《講演会「腕輪形石製品からみたヒメ・ヒコ制」

▷講師 白石太一郎さん(博物館館長)

▷日時 8月5日(日) 午後1時30分～3時

▷定員 200人(当日正午から整理券配布)

※当日の入館券の半券または、年間パスポートが必要。

※講座・講演会の開催場所はいずれも博物館地階ホール。

子ども・親子での参加イベント

《こども勾玉づくり工房(先着50人)》

▷日時 8月4日(土) 午後1時30分～4時

▷材料費 (大)300円・(小)100円

《こども博物館バックヤード探検ツアー》

▷日時 7月28日(土) 午後1時30分集合

▷集合場所 博物館1階総合カウンター前

※詳しくは、博物館へ問い合わせるかホームページをご覧ください(<http://www.chikatsu-asuka.jp/>)

▷問い合わせ先 近つ飛鳥博物館 ☎(93)8321

子ども水泳教室

～泳ぐ楽しさを感じよう～



▷日時 8月1日(水)～3日(金) 午前9時30分～11時30分

▷場所 町立プール、中学校プール

▷対象 町内在住の小学生

▷定員 150人(応募多数の場合は抽選)

▷参加費 1,000円/3日間(帽子代、保険代など)

▷講師 日本水泳連盟指導員・町スポーツ推進委員ほか

▷応募方法 往復ハガキに、住所、氏名、電話番号、性別、学校名、学年を記入し、〒585-8585(住所不要)河南町役場健康づくり推進課「子ども水泳教室」係へ7月17日(火)(当日消印有効)までに応募してください(教室名は朱書き)。
 ※兄弟・姉妹などの場合は、1枚のハガキで応募できます。それ以外の人は、1人1枚で応募してください。

▷応募・問い合わせ 健康づくり推進課健康推進係(かなんぴあ内)

第17回 献血おもしろセミナー

夏休みの宿題「自由研究」にぴったりの見学会! 献血バスや献血運搬車の中を見ることが出来るチャンスです(参加無料)。

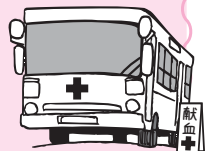

▷日程 8月6日(月)、8日(水)、9日(木)、10日(金)

▷時間 午後1時30分～3時30分

▷場所 大阪府赤十字血液センター(大阪市城東区森之宮2-4-43)

▷対象 小学生(主に3～6年生)とその保護者

▷応募方法 7月17日(火)以降に電話で応募してください

▷応募・問い合わせ 大阪府赤十字血液センター

☎0120(557)588



しあわせ 国力の礎 戦争に散った靈魂



一九四五(昭和二〇)年八月十五日、日本が降伏し、太平洋戦争が終了しました。その記念の日が近づいてきました。我が国は、昨年そして今年と大きい災害を受けました。今、困難の中で、復興の歩みが続いています。ところで、我が国土は、今から六十七年前、敗戦で壊滅的な姿になりました。その後、再建の努力で、当時の姿を殆ど認めず、今、平和国家として、世界に、その地歩を固めるまでになりました。

ところで、最近、知友から贈られた『戦場の聴診器』の標題の書を読み、今の我が国の姿が、過去、戦争で命散らされた軍人、一般民の靈魂の上に成り立っているのだということを、改めて認識しました。

この書は、元軍医 三好正之氏のニューギニア戦線に於ける死を贈られたものです。

三好氏は一九一七(大正六)年、山口県に生まれ、日本医科大学に学び、戦中の繰上げ卒業後、陸軍軍医学校に入学、卒業と共に軍医中尉として、南浜の戦場ニューギニアの雪部隊に配属されます。当時、故郷には幸子夫人と一歳の長男が残されました。配属一ヶ月後、部隊はニューギニア



アノの中北部に上陸してきた米軍と激しく戦います。沿岸に近く数十隻の米艦が、次々と兵員を揚陸させていきます。これを水際で壊滅するということです。

米艦からは激しい艦砲射撃を絶えずなく繰返します。夜になり部隊の攻撃が開始されました。通常、軍医や衛生兵は戦場の後方で待機するのですが、敵、味方入り乱れての戦場の場では、自らが戦闘員として戦わねばなりません。三好軍医も軍刀を抜くと、敵陣に突入していきましました。白兵戦です。銃剣による衝突、起こる悲鳴、自動小銃の弾は弾幕となって襲います。およそ一時間、米兵は一時的に退避します。

直後、三好軍医は『自分は生きていたんだな』と自分に言い聞かせました。それと共に、軍医としての使命にハッと目覚めます。直ちに、衛生兵と共に戦傷者の傷の手当てに駆け回りまします。戦死者は後送する余裕がなく、現地に埋葬する外ありませんでした。戦友よ、故国へ連れて帰れなくて申し訳ない。と、心の中で詫びるのが精一杯の戦死者への供養でした。

激しい熱帯の気候と湿地そしてジャングル、その中で続く戦闘、そして加わる自然との戦いが将兵を苦しめました。その主たるものは、蚊によるマラリアの感染でした。感染すると、十日ばかりの潜伏期間の後、激しい頭痛、高熱を生じ、猛烈な悪寒と震えが来ます。そのまま肺炎を起こしたり、脳症

を発生し、死に至る者も少なくありませんでした。三好軍医は感染した一人に聴診器をあてるのですが、それは生死を確認するだけでした。死んだ戦友は、ここでも穴を掘って埋葬する外ありませんでした。マラリアの特効薬キニーネさえあれば、死なせないですむのに。その度に切歯扼腕するのですが、輸送路を絶たれた今、どうすることも出来ません。

兵器、弾薬は勿論、食糧も補給されません。将兵は澱粉をサゴ椰子から摂り、蛋白は川海老、トカゲ、ネズミ、へびなどを捕らえて食糧とし、ようやく生命を保つといった状況でした。この為、栄養失調が日常化し、衰弱から死に至る兵もありました。

一九四五(昭和二〇)年八月十五日、終戦の報がこの戦地にも伝えられました。全員、茫然自失の状態となり、中には、その場に崩れ落ちる者もありました。ようやく、落ちつきを取り戻した将兵は、戦死者の遺骨の収集にとりかかりました。然し、それは、あまりにも多く、搜索は困難を極めました。止むを得ず、激戦地の砂に砕けた珊瑚片を入れ、遺骨の灰を合わせて氏名を記した袋に納め、故国へ共に帰ることにしました。それでも、これが総べての戦死者とはならず、大きい心残りとなりました。

それから十ヶ月を経た一九四六年六月、ようやく米国船により帰国する日がやってまいりました。日本の国土が見え、緑の山々が鮮やかに目にうつりました。すべての帰還元将兵は、苛酷極まりなかったニューギニアの戦場を思い、シミジミと生の喜びを噛みしめるのでした。三好医師の腰の革鞆には、戦場の将兵の生死を診てきた聴診器がそのまま

納められていました。生死も定かでない夫三好医師を迎えた夫人の歡喜は察するに余りあります。こうして生還した三好医師は静かに、こう語っておられます。

「自分は命が何度もなくなくなったので、これからは自分の命の代りに人の為に尽くそうと思う。私は名誉も富もいらない。人の喜ぶことをして、それから死ねればよい。」

直ちに、医院を再開するのですが、直ぐに、久しい戦場生活から医学の進歩に遅れた自分を厳しく反省します。二年間に蓄えた二十万円を夫人に渡し、「今一度、大学に戻り、新しい医学を学んでくるので、辛抱してもらいたい。」と、再び出身大学に復学します。そうして、二年後、博士号を得て戻って来ます。

今は、自らの力で興した共立病院の院長を長男の内科医に継がせ、自らはおお先生と呼ばれ、九十五歳の今もお、一年三六五日、一日も休まず、診療にあたっておられます。このことが、死んだ戦友達の供養になるのだとの信念を以て続けておられます。

引用資料
幻戯書房刊『戦場の聴診器』
(元四天王寺国際仏教大学講師
岡本 次男)

出張人権相談所 開設

家庭や近隣におけるいじめ、虐待、セクハラ、差別などの人権問題で悩んでいる人は、町の人権相談員が相談に応じますので、気軽に相談してください。プライバシーは、固く守ります(費用無料)。

- ▷日時 7月25日(水) 午前9時30分～11時30分
- ▷場所 大宝地区公民館
- ▷問い合わせ 住民生活課人権男女共同社会室

幼稚園・保育園の子どもたちが 玉ネギとジャガイモを収穫！

寛弘寺地区老人会の皆さんが中心となって、子どもたちのために育てた玉ネギを6月4日に各幼稚園、6日に中央保育園の園児が収穫しました。

18日には、石川保育園の園児が、地元の人が育てた畑でジャガイモを収穫しました。子どもたちは、たくさんの野菜を袋に詰めて「今日はおうちでカレーを作ってもらおう！」とうれしそうに持ち帰っていました。



農業フェア 農産物展示品評会・即売会



6月1日、農村活性化センター(道の駅かなん内)で、河南町農業フェアの農産物展示品評会と即売会が行われました。

農家の人たちが丹精込めて栽培した玉ネギやキュウリ、ナスなどの農産物(94点)が出品され、大阪府農と緑の総合事務所と大阪市中央卸売市場の人たちが審査しました。

この日の審査結果は、8月に行われるイチジク展示品評会の結果と合わせて、河南町長賞・河南町議会議長賞などの各賞が決まります。

また、審査された農産物は即売され、すぐに売り切れとなる人気ぶりでした。

幼稚園と小学校で交通安全指導

富田林警察署の協力により、5月17日から6月6日までの6日間で、各幼稚園の児童と各小学校の生徒に交通安全指導が行われました。

河内幼稚園では、横断歩道の渡り方や駐車している車の横の歩き方などを先生と保護者も一緒に教わり、子どもたちと手をつないで真剣に練習していました。



白木小学校5年生 初めての田植え体験

6月13日、白木小学校5年生の児童26人が、地元の人たちや大阪府農とみどりの総合事務所などの協力のもと、南加納で田植え体験をしました。

子どもたちは「初めて素足で田んぼに入ったけど気持ちよかった！」などと感想を話してくれました。

10月初旬には、子どもたち自身で稲刈りも行い、家庭科の調理実習やPTA活動などでおいしくいただく予定です。





※印の写真は、差し上げられません。

町スポーツ少年団 河南ミニバスケットボールクラブ 南河内地区新人戦で第3位

4月30日に行われた南河内地区新人戦(21チーム参加)で、第3位に輝きました。

《クラブ員募集》
見学、体験など
大歓迎です!



※

- ▷対象 小学1年生～6年生 男女
- ▷練習日 火・木・土・日曜日(木曜日は高学年のみ)
- ▷練習場所 ぶくぶくドーム、河内小学校など
- ▷問い合わせ 河南ミニバスケットボールクラブ

山本 ☎ (93)6235

濃きすみれ西行庵の石畳
見返れば西行桜の紅の色
たなか游(神奈川県大和市)
森本加寿子(八尾市)
花の庵教師の息吹賜りて
水野尚子(愛知県小牧市)

町文化協会俳句連盟が、弘川寺のさくらまつりで設置した投句箱に集まった俳句と和歌を紹介します。

弘川寺 さくらまつり 投句作品紹介

はなびえに
ふくらむつぼみあしふみし
朝霧に雅に浮ぶ桜かな
立華日出子(河南町)
吉田忠男(河南町)

山桜西行溪に今さかり
森井美知代(奈良県御所市)
はるかぜや
さきほこるかなさくらたち
北口恵津子(河南町)
温暖化ちよっぴり早い花見かな
大門喜久次(河南町)

人去りてまた静かなり花の寺
品川興造(富田林市)
谷川に早も散り初むさくらかな
木下博文(富田林市)
花冷や西行堂の静まれる
錦幸(富田林市)
山一つあわくそまれる弘川寺
柴田園江(河南町)

山一つあわくそまれる弘川寺
何事もなかりしごとく桜かな
曾我部志寿恵(河南町)
花冷えの桜も咲かず友の波
白木孝子(河南町)
職難の新人人に桜咲く
坂谷久仁夫(河南町)
春の日のかすみたなびく弘川で
桜を愛で行き往時を偲ぶ
明川毅(河南町)
※複数作品の場合、1人1作品としました。
(順不同・敬称略)

山一つあわくそまれる弘川寺
何事もなかりしごとく桜かな
曾我部志寿恵(河南町)
花冷えの桜も咲かず友の波
白木孝子(河南町)
職難の新人人に桜咲く
坂谷久仁夫(河南町)
春の日のかすみたなびく弘川で
桜を愛で行き往時を偲ぶ
明川毅(河南町)
※複数作品の場合、1人1作品としました。
(順不同・敬称略)

山一つあわくそまれる弘川寺
何事もなかりしごとく桜かな
曾我部志寿恵(河南町)
花冷えの桜も咲かず友の波
白木孝子(河南町)
職難の新人人に桜咲く
坂谷久仁夫(河南町)
春の日のかすみたなびく弘川で
桜を愛で行き往時を偲ぶ
明川毅(河南町)
※複数作品の場合、1人1作品としました。
(順不同・敬称略)

▽問い合わせ 町文化協会
内田 ☎ 080(6120)6603



河内弁クイズ

～500円分の図書カードが当たる!～

普段使っている言葉からちょっと珍しい言葉まで、さまざまな問題が登場します。正解者の中から2人に500円分の図書カードを贈ります。さあ、家族みんなで相談しあって河内弁クイズに挑戦し、河内弁マスターになりましょう!

今月の河内弁

「ヘコタン」の意味と使い方として正しいものは?

- ①意味「あべこべな状態」
使い方「この壁の絵、ヘコタンに掛かってんで!」



- ②意味「ほとんどない状態」
使い方「バケツの水、ヘコタンになってしもた」



- ③意味「しょんぼりした状態」
使い方「先生に怒られてヘコタンやわ」



▷応募方法 クイズの答え、住所、氏名、年齢、電話番号、広報に関する意見があれば書き添えて応募してください。

▷宛先 ハガキ：〒585-8585(住所不要)河南町役場秘書企画課 河内弁クイズ係

FAX：(93)4691

Eメール：kouhou@town.kanan.osaka.jp

(QRコードを携帯電話で読み取ってください。)

すぐにメールが送れます。)



▷応募期限 7月15日

(当日消印有効)

▷6月号の広報クイズの正解 ②

▷当選者 抽選の結果、次の二人に図書カードをお送りします(応募総数 15通・敬称略)。
花坂奈那(さくら坂)・福本典子(一須賀)



PI
G

写っている人に写真を差し上げます。希望者は秘書企画課に連絡してください。



私の夢 マイ・ドリーム

細谷 和さん
(河南町立中学校3年)

私の将来の夢は、学校の先生になることです。その理由は三つあります。一つ目は、今までに会った先生方は優しく、おもしろくて、頑張っていることを一緒にやって応援してくれるとても良い先生ばかりだったので、私もそんな先生になりたいと思ったからです。二つ目は、人に何かを教えることが好きだからです。例えば、小学校のときのように複数の教科を教えるのであっても、中学校のように一つの教科だけを教えるのであっても構わないのですが、わかりやすいように工夫していろいろ考えた授業で、教えた相手が理解して納得してくれたらとても嬉しいと思います。

す。誰に教えても「分かりやすい」「おもしろい」と思ってもらえるような授業のできる先生になりたいです。三つ目は、誰かのためになる人になりたいからです。先生の仕事は大変です。テレビドラマのように最後にはうまくいくと思います。けれども、少しでも誰かのためになる人になりたいと思います。私の将来の夢は「学校の先生になりたい」と今は思っていますが、まだいろいろなることに挑戦してみたいし、夢も変わるかもしれない。しかし、いつでもそのときの夢に向かって一生懸命に努力し、絶対に叶えたいと思います。

河南少年野球クラブが優勝！ 大阪府代表で近畿大会へ



※

町スポーツ少年団「河南少年野球クラブ」は、南河内地区代表として挑んだ第34回全国スポーツ少年団軟式野球親善交流大会大阪府予選会において、みごと、優勝という輝かしい成績をおさめました。これにより、大阪府スポーツ少年団190チームの代表として近畿大会へ挑みます。

また、3月から5月にかけて行われた第32回大阪府春季少年軟式野球大会(府下450チーム)において、第4位という成績をおさめました。これにより、筑後川旗第29回西日本学童軟式野球大会(福岡県久留米市)に大阪府代表として出場します。

6月4日には武田町長を表敬訪問し、その意気込みを語ってくれました。

扇風機による事故防止 シリーズ「かしこい消費者になるために」

扇風機を使用する季節になりました。(独)製品評価技術基盤機構(NITE)によると、長年にわたって使用している扇風機の発煙・発火事故報告例が、毎年寄せられています。

事故防止のためにも、長年使用している扇風機を就寝時や人のいない所で使用するはやめましょう。

以下の症状に一つでも該当する場合は、使用をすぐに中止しましょう。

- ①スイッチを入れても、ファンが回らない。
- ②ファンが回っても、回転が異常に遅かったり不規則になる。
- ③ファンが回転する時、異常な音や振動がする。
- ④モーター部分が異常に熱かったり、焦げくさいにおいがする。
- ⑤電源コードが折れ曲がったり破損している。
- ⑥電源コードに触れると、ファンが回ったり回らなかったり不安定になる。

▶問い合わせ 町消費生活相談窓口(環境・まちづくり推進課内)

かなん句会

楚々^{そそ}と咲き^さあ^あるも虫^{むし}取り^と籠^{かご}とは
庸^{おつ}子^こ
鶯^{うぐいす}は庭^{にわ}近^かに^き来^きて老^おい^を鳴^なく
正^{ただ}子^こ
高^{こう}階^{かい}の玻^{はり}璃^り一^{いっ}面^{めん}に五^ご月^{げつ}雨^{あめ}る
照^て子^こ
園^{その}手^て入^い余^よ念^{ねん}無^なき^な夏^{なつ}帽^{ぼうし}子^こ
セ^せツ^つ子^こ
過^か疎^その村^{むら}書^か入^い時^{とき}のキ^きャ^んプ^ぷ村^{むら}
千^ち香^か子^こ
合^ね飲^む咲^さいて河^か内^{うち}大^{だい}和^わの国^{くに}境^{さかい}
喜^き美^み子^こ
今^{こん}昔^{じやく}の^{はな}話^{はな}花^{はな}咲^さく涼^{すず}み^{だい}台^{だい}
節^{せつ}子^こ
草^{くさ}に座^ざし見^み上^あぐる空^{そら}の夏^{なつ}の雲^{うみ}
麗^{れい}子^こ

地域の情報

自衛官募集

パイロット・ハイテク技術に挑戦

《航空学生》

- 各種航空機のパイロットの養成
- 6年後に幹部に任官
- ▷ 応募資格 日本国籍を有する高卒(見込含む)~21歳未満の人
- ▷ 受付期間 8月1日(水)~9月7日(金)

《一般曹候補生》

- 小部隊指揮官の養成
- 配置により航空機整備、電計、通信などの技術資格取得
- 入隊後2年9か月経過以降選考により3曹に任官
- ▷ 応募資格 日本国籍を有する18歳以上27歳未満の人
- ▷ 受付期間 8月1日(水)~9月7日(金)

《自衛官候補生》

- 所要の教育を経て、3か月後に2等陸・海・空士に任用
- ▷ 応募資格 日本国籍を有する18歳以上27歳未満の人
- ▷ 受付期間 (男子)年間を通じて受付、(女子)8月1日(水)~9月7日(金)
- ▷ 応募・問い合わせ 自衛隊大阪地方協力本部富田林地域事務所 ☎(24) 3799

おでかけサポート!ハローワーク in大阪狭山

ハローワーク河内長野と管内市町村(富田林市、河内長野市、大阪狭山市、太子町、河南町、千早赤阪村)が連携し、求人情報の提供と職業紹介を行います。

また、大阪府総合労働事務所の相談員が賃金・労働条件など、幅広い疑問や悩みについて相談を受ける「出張労働相談」も同時開催します。

- ▷ 日時 7月30日(月) 午後1時~4時(受付は午後3時30分まで)
- ※状況に応じて締切時間は前後します。
- ▷ 場所 大阪狭山市役所別館第3・4会議室
- ▷ 持ち物 ハローワークカード(持っている人のみ)
- ▷ 問い合わせ 大阪狭山市 市民部 農政商工グループ ☎072(366)0011

募集! 大阪府警察官

- ▷ 受験資格 昭和57年4月2日から平成7年4月1日までに生まれた人
- ▷ 受付期間 7月1日(日)~8月8日(水)
- ▷ 第1次選考日 9月16日(日)
- ▷ 問い合わせ 大阪府警察官採用センター ☎0120(370)314

府立南大阪高等職業技術専門校 見学会・10月入校生徒募集

《見学会》

- ▷ 日時 7月27日(金) 午後1時30分~3時45分(申し込み不要)
- ▷ 所在地 和泉市テクノステージ2-3-5(泉北高速鉄道「和泉中央」駅から南海バス「テクノステージセンター前」下車)

《生徒募集》

- ▷ 募集期間 7月17日(火)~8月17日(金)
- ▷ 募集科目
 - 空調設備科(訓練期間1年、定員30人)
 - ネットワークセキュリティ科(訓練期間6カ月、定員30人)
- ▷ 出願方法 府立南大阪高等職業技術専門校、ハローワークなどで配布する願書に必要事項を記入し、ハローワークへ持参してください
- ▷ 授業料 無料(ただし、教材費などの実費が必要)
- ▷ 問い合わせ 府立南大阪高等職業技術専門校 ☎0725(53)3005

7月の相談(16日を除く)

内 容	日 程	時 間	場 所	
心配ごと相談	月~金曜日	9:00~17:30	役場3階 社会福祉協議会事務局	
消費生活相談	月・火・木曜日	10:00~16:30	役場2階 環境・まちづくり推進課	
農地相談	月~金曜日	9:00~17:00	役場2階 農業委員会事務局	
就労相談	月~金曜日	9:00~17:00	役場2階 環境・まちづくり推進課	
子育て相談	月~金曜日	9:00~17:00	かなんびあ1階 子育てセンター	
家庭児童相談	月~金曜日	9:00~17:30	役場1階 こども1ばん課	
母子自立支援員出張相談	7月9日(月)	14:00~16:00	役場1階 相談室1	
女性・人権相談	月~金曜日	9:00~17:00	役場1階 相談室1 太子町役場 ☎(98)5515 千早赤阪村役場 ☎(72)0081	
進路・教育相談	月~金曜日	13:00~17:00	役場1階 教育課	
府の相談	府政相談	月~金曜日	9:00~17:30	府民お問合せセンター情報プラザ(南河内府民センタービル1階) 電話での問い合わせは、☎06(6910)8001
	交通事故相談	月~金曜日	9:00~17:30	大阪府庁別館1階 ☎06(6941)7000

放送大学 10月入学生募集

放送大学は、テレビ、ラジオの放送やインターネットを通して学ぶ通信制の大学です。

心理学・福祉・経済・歴史・文学・自然科学など、幅広い分野を学べます。

働きながら学んで大学を卒業したい、学びを楽しみたいなど、さまざまな目的で幅広い世代、職業の人が学んでいます。

- ▷ 出願期限 8月31日(金)(必着)
- ※出願方法などの詳細については、入学案内をご覧ください。入学案内は、放送大学のホームページ(<http://www.ouj.ac.jp/>)などで請求できます(無料)。
- ▷ 請求・問い合わせ 放送大学大阪学習センター ☎06(6773)6328

ボランティアサロンへ 気軽にお越しください

- ▷ 日時 7月12日(木) 午前10時~正午
- ▷ 場所 かなんびあ2階 ボランティアルーム
- ▷ 内容 テッセンのミニ色紙、ボランティアに関する情報交換や相談
- ▷ 費用 実費
- ▷ 問い合わせ 町ボランティアセンター(町社会福祉協議会内) ☎(93)6299



さくらんぼ相談 7月26日(木) 午後1時30分~3時
日ごろの介護について介護者(家族)の会「さくらんぼ」の役員が相談に応じます。
▷ 場所 かなんびあ1階 障がい者ルーム ▷ 問い合わせ 町社会福祉協議会 ☎(93)6299

新着本紹介



中央公民館図書室

その他の新しい本

- 花晒し (はなさらし) (北重人 著)
- 雪と珊瑚と (ゆきとさんご) (梨木香歩 著)
- 霖雨 (りんう) (葉室麟 著)

▷開室時間 午前10時～午後5時

Pickup



バイバイ・
フォギーデイ
熊谷 達也 著

憲法改正についての国民投票実施が決まった春、函館の高校生・岬は、高校生による模擬国民投票に向けて動き出すが、苦境に陥る。同級生の亮輔は彼女を助けたいと願うが…。

- 江戸へ吹く風 (岩井三四二 著)
- GO!GO!アリゲーターズ (山本幸久 著)

▷休室日 毎週月曜日

Pickup



旅屋おかえり
原田 マハ 著

唯一のレギュラー番組が打ち切りになった売れないタレント・丘えりか。ひよんなことから、事情を抱えた依頼人に代わって旅をする「旅屋」を始めることに…。

▷問い合わせ 中央公民館図書室 ☎(93)2500

下水道いろいろコンクール

9月10日は「下水道の日」です。下水道に対する理解を深め、下水道の健全な発展に役立つよう、小・中学生と一般の人を対象に作品を募集します。

▷募集部門

- ①絵画・ポスター部門
- ②作文部門
- ③書道部門
- ④新聞(学校・学級・学習)部門
- ⑤標語部門

▷対象 ①②③④は小・中学生、⑤は制限がありません

▷応募期限 11月12日(月)(当日消印有効)※応募規定などについては、公益社団法人日本下水道協会まで問い合わせてください。各公共機関掲示ポスターやホームページ(<http://www.jswa.jp/>)などでもお知らせしています。

▷問い合わせ 公益社団法人日本下水道協会広報課 ☎03(6206)0205

幼児・小中学生の皆さん 花の絵を描きませんか

府立花の文化園では、8月26日(日)まで配布する画用紙に草木や花木など植物全般や花のある風景を描いた作品を募集します(園内で描いたものに限る)。

※画用紙は、中学生以下の人へ1枚配布します。

▷応募期間 7月20日(金)～9月9日(日)(必着)

▷使用画材 水彩絵の具、クレヨン、サインペンなど

※貼り絵など、破損の恐れがあるものは不可。

▷応募方法 作品の裏面に、住所、氏名、電話番号、題名、学校名、学年など必要事項を記入し、〒586-0036 河内長野市高向2292-1 大阪府立花の文化園営業企画グループへ郵送または持参してください。※応募作品は

未発表のもので、1人1点のみ。

《写生大会を開催》

▷日程 7月22日(日)、8月5日(日)

※雨天決行。

▷受付時間 午前10時30分～午後4時

▷集合場所 花の文化園入園ゲート前

▷対象 幼児、小学生、中学生

※画板の貸し出し、絵画指導有り。

▷応募・問い合わせ 府立花の文化園・営業企画グループ ☎(63)8739

心の輪を広げる体験作文・ 障がい者週間のポスター募集

障がいのある人とない人との心のふれあいの体験を綴った作文や、障がい者への理解を深めるポスターを募集します。あなたの素直な気持ちを伝えませんか?

▷作文 400字詰め原稿用紙(縦書き)で、小・中学生は2～4枚、高校生・一般は4～6枚

▷ポスター B3画用紙または四つ切サイズ画用紙(縦長のみ)で、対象者は小・中学生に限る。

▷募集期間 7月2日(月)～9月5日(水)

▷応募方法 〒540-8570(住所不要)大阪府福祉部障がい福祉室障がい福祉企画課企画グループへ郵送または持参してください。

※郵送の場合は当日消印有効。持参の場合は、土・日曜日、祝日の受付は行いません。

※作文は点字や電子メールでの応募も可。

▷応募・問い合わせ 大阪府福祉部障がい福祉室障がい福祉企画課企画グループ ☎06(6941)0351

「サマージャン宝くじ」 「2000万サマー」 7月9日(月)から発売!

市町村振興宝くじの「サマージャン宝くじ」と「2000万サマー」が7月9日(月)から発売されます(1枚300円)。

この宝くじの収益金は、市町村の明るく住みよいまちづくりに使われます。大阪府内の宝くじ売り場でお買い求めください。

《サマージャン宝くじ》

～1等・前後賞合わせて5億円～

1等4億円(26本)と前後賞各5,000万円、2等500万円(52本)(発売額780億円、26ユニットの場合)

《2000万サマー》

1等2,000万円(450本)、2等1万円(90,000本)(発売額270億円、9ユニットの場合)

▷発売期間 7月9日(月)～27日(金)

▷抽選日 8月7日(火)

▷問い合わせ 公益財団法人大阪府市町村振興協会 ☎06(6941)7441

後期高齢者医療制度に関するお知らせ

ます。

申請が認められると、原則申請日の翌月初日から有効な1割負担の被保険者証が、後日交付されます。

●同一世帯に被保険者が1人の場合

→被保険者本人の収入額が383万円未満のとき

●同一世帯に被保険者が複数いる場合

→被保険者の収入の合計額が520万円未満のとき

●同一世帯に被保険者が1人で、かつ同一世帯に70歳以上75歳未満の人がいる場合

→被保険者本人の収入額が383万円以上の場合で、被保険者本人および70歳以上75歳未満の人の収入の合計額が520万円未満のとき

後期高齢者医療限度額適用・標準負担額減額認定証の更新

後期高齢者医療限度額適用・標準負担額減額認定証(減額認定証)は、医療機関に入院や通院した時に窓口で提示すると、医療費、食事代の負担が軽減されるもので、住民税非課税世帯(表の低所得Ⅰ、Ⅱ)に属する被保険者が対象です。

現在、交付されている減額認定証の有効期間は、7月31日(火)までです。引き続き8月1日(水)から有効となる減額認定証の交付を受けるには、7月中に町保険年金課で手続きをしてください。

これまで交付を受けていなかった人でも、新たに対象となり交付を希望する場合は、随時、町保険年金課で申請できます。

■自己負担限度額とその判定基準

課税状況	負担区分	負担割合	判定基準	自己負担限度額(月額)	
				外来(個人単位)	外来+入院(世帯単位)
課税世帯	現役並み所得者	3割	同一世帯に住民税の課税所得(各種控除後の所得)が145万円以上の被保険者がいる場合	44,400円	80,100円+1%(注1) 44,000円(注2)
	一般		同一世帯の被保険者全員の住民税の課税所得(各種控除後の所得)が145万円未満	12,000円	44,400円
非課税世帯	低所得Ⅱ	1割	住民税非課税世帯に属する被保険者 ・住民税非課税世帯のすべての世帯員の各所得が0円となる人。ただし、公的年金等控除額は80万円として計算。 ・住民税非課税世帯に属する老齢福祉年金を受給している被保険者		24,600円
	低所得Ⅰ			8,000円	15,000円

(注1) 医療費が267,000円を超えた場合は、その超えた分の1%が加算されます。

(注2) ()内の金額は年3回以上該当した場合の4回目以降の限度額。

※入院時の食事代や差額ベッド代など保険診療外の費用は含まれません。

※月の途中で75歳になった人の場合、その誕生月は、誕生日前に加入していた医療保険制度と誕生日後の後期高齢者医療制度における自己負担限度額が、それぞれ通常月の2分の1(半額)になります。

※入院、外来ともに、同一医療機関での窓口負担は限度額までとなります。

■入院時の食事代

課税状況	負担区分	標準負担額(1食当たり)	
課税世帯	現役並み所得者	260円	
	一般		
非課税世帯	低所得Ⅱ	210円	過去1年以内の入院日数が90日以内の場合
		160円(注)	過去1年以内の入院日数が90日を超える場合
	低所得Ⅰ	100円	

(注) 適用を受けるためには、町保険年金課での手続きが必要です。

■療養病床に入院したとき

食費と居住費の一部を自己負担します。

ただし、入院医療の必要性が高い人は上記の「入院時の食事代」のみ負担します。

課税状況	負担区分	食費(1食当たり)	居住費(1日当たり)
課税世帯	現役並み所得者	460円(注)	320円
	一般		
非課税世帯	低所得Ⅱ	210円	0円
	低所得Ⅰ	130円	
	老齢福祉年金受給者	100円	

(注) 管理栄養士又は栄養士により栄養管理が行われているなどの場合。それ以外の場合は420円。

不審電話に注意!!

最近、大阪府内でも、市町村職員や社会保険庁職員を名乗り、医療費や社会保険料などを「還付をするので、銀行口座番号を教えてください」といったような不審な電話が相次いで発生しました。

これは、還付金を装い、金融機関やコンビニなどにあるATM(現金自動預払機)まで誘導し、お金を振り込ませようとするものです。

役場などの公的機関が、医療費等の還付金の受け取りなどについて、電話で暗証番号を聞いたり、ATMの操作をお願いするようなことは絶対にありません。

このような不審な電話がかかってきたら、絶対にその場で指示に従わずに、広域連合や町保険年金課、町環境まちづくり推進課(消費生活相談窓口)、最寄りの警察署などに相談してください。

一問い合わせ

◎制度全般に関すること 大阪府後期高齢者医療広域連合 事務局

おもな業務内容	担当	電話番号
保険料、被保険者資格、被保険者証などに関すること	資格管理課	06(4790)2028
給付事務、保健事業(健康診査など)、医療費通知、レセプト点検に関すること	給付課	06(4790)2031
事務局庶務、予算編成・経理、広域連合議会、広報広聴に関すること	総務企画課	06(4790)2029

◎保険料の納付、その他各種届出に関すること 町保険年金課老人医療係

後期高齢者

医療制度に関する

お知らせ

8月から後期高齢者医療被保険者証が変わります

新しい被保険者証は、「薄緑色」で、7月下旬までに送付します。有効期限は平成25年7月31日までの1年間で、手元に届いたときから使用できます。

また、現在持っている被保険者証(だいたい色)の有効期限は、7月31日(火)までです。それ以後は使用できませんので、破棄するか、町保険年金課に返却してください。

被保険者証を送付する時に、「ジェネリック医薬品希望カード」を同封しています。

ジェネリック医薬品を希望する場合は、そのカードを医師・薬剤師に提示してください。

後期高齢者医療保険料の決定

平成24年度の後期高齢者医療保険料の決定(本算定)に伴い、被保険者の皆さんに保険料額決定通知書及び納入通知書を送付しますので、内容を確認してください。

保険料の納入方法は、年金から天引きする「特別徴収」と、口座振替や町から送付する納付書などで納付する「普通徴収」の2通りです。

また、年度途中に被保険者となった人は、資格を取得した月から月割で保険料を納めてください。

①「特別徴収」：年金から納付する人

原則として、年額18万円以上の年金受給者は、毎年4月から年6回の年金が支給される時に、直接年金から天引きすることになります。

②「普通徴収」：口座振替や納付書などで納付する人

特別徴収の対象とならない人は、毎年7月から翌年3月までの9期に分けて、口座振替や納入通知書(納付書)などで納めることになります。

※「特別徴収(年金から天引き)」を口座振替に変更することができます。

希望する人は、手続きが必要ですので、町保険年金課へ問い合わせてください。

保険医療機関等での自己負担割合

自己負担割合は、毎年8月1日現在で当該年度(4月から7月までは前年度)の「地方税法上の各種所得控除後の所

得(課税標準額)」により定期判定を行い決定します。

医療機関での自己負担割合は、「一般の人は1割」、「現役並み所得者は3割」です。

〈現役並み所得者の判定〉

「地方税法上の各種所得控除後の所得(課税標準額)」が145万円以上ある後期高齢者医療制度の被保険者および、この人と同じ世帯に属する被保険者は、すべて現役並み所得者として3割負担となります。

※被保険者証の有効期限内であっても、世帯構成の変更や

●同一世帯内の被保険者全員の住民税の課税所得(各種控除後の所得)が145万円未満の場合

1割負担
(一般)

●同一世帯内に住民税の課税所得(各種控除後の所得)が145万円以上の被保険者がいる場合

※この世帯に属する被保険者は、個人の所得が課税標準額145万円未満であっても3割に判定されます。

3割負担
(現役並み
所得者)

所得更正などにより、自己負担割合が変更になる場合があります。この場合の判定では、4月から7月までは前年度、8月から翌年3月までは当該年度の所得(課税標準額)を用います。

※現役並み所得者として3割負担と判定された場合でも、次の要件に該当するときは、保険年金課に申請(基準収入額適用申請)することで、1割負担に変更することができ

後期高齢者医療制度における保険料の軽減措置

次の条件に当てはまる被保険者は、保険料の軽減措置が適用されます。町が所得を把握している場合、申告などは不要ですが、把握していない場合は申告が必要となります。

「保険料額決定通知書」に軽減額などが記載されていますので、確認してください。

- (1) 均等割額の軽減
- (2) 後期高齢者医療制度に加入する日の前日の時点で、会社の健康保険や共済組合、船員保険の被扶養者だった人は、所得割額は課されず、均等割額が9割軽減となります。
- (3) 所得割額の賦課対象者のうち、所得割額算定にかかる「賦課のもととなる所得金額」が58万円以下(年金収入のみの場合は、その収入が211万円以下^(注))の人は、所得割額が5割軽減されます。

(注)収入のあった年の12月31日時点で65歳以上の人の場合

所得の判定区分	軽減割合	軽減後の被保険者均等割額(年額)
①下欄②に属する被保険者であり、かつ、当該世帯の被保険者全員が年金収入80万円以下(その他各種所得が0円)であるとき	9割	5,182円
②世帯(同一世帯内の被保険者と世帯主)の総所得金額などが、基礎控除額(33万円)を超えないとき	8.5割	7,774円
③世帯(同一世帯内の被保険者と世帯主)の総所得金額などが【基礎控除額(33万円)+24.5万円×被保険者の数(被保険者である世帯主を除く)】を超えないとき	5割	25,914円
④世帯(同一世帯内の被保険者と世帯主)の総所得金額などが【基礎控除額(33万円)+35万円×被保険者の数】を超えないとき	2割	41,462円

子宮頸がん検診・ 乳がん検診 無料クーポン券

表の年齢に該当する人に、子宮頸がん検診・乳がん検診の『無料クーポン券』と『検診手帳』を7月上旬に送付します。送付後は、受診の混雑が予想されますので、同封の実施医療機関に早めに申し込んでください。

また5月以降、医療機関ですでに受診した人には、自己負担金を返金できる場合がありますので、領収書を保管し、問い合わせてください。

※保険を使って受診する場合や人間ドックなどでは、無料クーポン券は使用できません。

▷子宮頸がん検診対象者

年齢	生年月日
20歳	平成3年4月2日 ～平成4年4月1日
25歳	昭和61年4月2日 ～昭和62年4月1日
30歳	昭和56年4月2日 ～昭和57年4月1日
35歳	昭和51年4月2日 ～昭和52年4月1日
40歳	昭和46年4月2日 ～昭和47年4月1日

▷乳がん検診対象者

年齢	生年月日
40歳	昭和46年4月2日 ～昭和47年4月1日
45歳	昭和41年4月2日 ～昭和42年4月1日
50歳	昭和36年4月2日 ～昭和37年4月1日
55歳	昭和31年4月2日 ～昭和32年4月1日
60歳	昭和26年4月2日 ～昭和27年4月1日

※対象者は、いずれも平成24年4月20日現在で町に住民登録をしている女性。

▷問い合わせ 健康づくり推進課健康管理係(かなんぴあ内)

7月のスケジュール

場所 かなんぴあ(保健福祉センター)		※相談や検査に関するプライバシーは守ります。	
内 容	月 日	時 間	備 考
住 民 健 診	7月1日(日) 7月2日(月) 7月3日(火)	受付9:00～	予約済みの人を対象に実施
健 康 相 談	毎週金曜日	受付 9:00～17:00	育児から生活習慣病や介護に関するあらゆる相談を受け付けます(電話による相談も可)
2歳児歯科健診	7月5日(木)	受付 13:00～13:15	対象 平成22年6月～7月生まれ
歯 科 相 談	7月5日(木)	受付14:30	電話で予約してください
4か月児健診	7月11日(水)	受付 12:30～12:45	対象 4か月児
3歳6か月児健診	7月18日(水)	受付 12:45～13:00	対象 平成20年12月～平成21年1月生まれ
両 親 教 室	7月19日(木)	受付 13:00～13:15	対象 妊婦とその家族 沐浴体験、ベビー用品、妊婦体操など
予防接種(ポリオ)	7月20日(金)	受付 13:20～14:20	対象 3か月～90か月(7歳6か月)未満児
育 児 相 談	7月24日(火)	受付 14:00～14:15	対象 2か月～12か月児
栄 養 相 談	7月30日(月)	受付 9:00～16:00	対象 離乳食から生活習慣病や介護食まで栄養に関する相談を受け付けます(電話による相談も可)
離乳食講習会(後期)	7月31日(火)	受付 13:15	対象 7か月～8か月児 9か月～1歳6か月児の食事の話や調理実習、試食など
1歳6か月児健診	8月2日(木)	受付 12:45～13:00	対象 平成22年12月～平成23年1月生まれ
場所 富田林保健所 ☎(23)2681		※相談や検査に関するプライバシーは守ります。	
内 容	月 日	時 間	備 考
こころの健康相談	予約制	9:30～17:00	電話で問い合わせてください
エイズに関する相談	月～金 (祝日を除く)	9:30～17:00	予約は不要です 電話相談も可
血液検査 (エイズ・梅毒・ クラミジア)	7月4日(水) 7月18日(水)	13:00～14:00	予約は不要です 匿名での検査も可能 エイズ抗体検査は無料ですが、梅毒血清反応検査、クラミジア病原体検査(尿)は手数料が必要になる場合があります
血液検査 (肝炎ウイルス検査)	7月18日(水)	9:30～10:30	電話で予約してください(先着順検査無料)
飲 用 水 ・ 井 戸 水 検 査	毎週月曜日 (月曜日が祝日の時は火曜日)	9:30～11:30	検査手数料が必要 電話で予約してください(予約先 藤井寺保健所 ☎072(952)6165)
腸内細菌検査 寄生虫卵検査	毎週月曜日 (月曜日が祝日の時は火曜日)	9:30～11:30	検査手数料が必要
医療機関に関する相談	月～金 (祝日を除く)	9:00～12:15 13:00～17:30	予約は不要です
休 日 診 療			
診療科目	場 所	診 察 日	時 間
内 科・歯 科	休日診療所が建替え工事のため、次の場所にて診療業務を行います。 電話番号(28)1333に変更はありません。 (内科)富田林市立保健センター(住所 富田林市向陽台1-3-35) (歯科)富田林歯科医師会の歯科医院(輪番制)	日曜日・ 祝日・ 年末年始	受付 9:00～11:30 13:00～15:30
小 児 科 (中学生まで)	富田林病院 ☎(29)1121 住所 富田林市向陽台1-3-36		
7月と8月前半の歯科当番医院は、次のとおりです。			
当番日	歯科医院	住所	電話番号
7月1日(日)	のぞみ歯科医院	富田林市若松町2-1-10	(23)4180
7月8日(日)	ふくしま歯科医院	富田林市久野喜台2-10-22	(28)7100
7月15日(日)	きむら歯科医院	富田林市高辺台1-7-9	(40)1232
7月16日(月・祝)	うねおか歯科クリニック	富田林市藤沢台14-29	(29)4184
7月22日(日)	もともやま歯科クリニック	富田林市寺池台24-35	(28)3006
7月29日(日)	阿部歯科医院	富田林市久野喜台2-18-11	(28)3030
8月5日(日)	西村歯科医院	富田林市本町20-25	(23)2121
8月12日(日)	住岡歯科医院	富田林市小金台2-2-2	(28)4188
子どもの夜間・早朝の急病は 消防本部 ☎(90)3119へ 午後8時から翌朝8時まで小児急病診療を行っています。 (ただし、土曜・日曜・祝日・年末年始は午後4時から翌朝8時まで) 消防本部では当番の病院を紹介し、緊急の場合は救急車で搬送を行います。			
大阪府小児救急電話相談(午後8時から翌朝8時まで) ☎06(6765)3650…ダイヤル回線・IP電話利用の場合 #8000…携帯電話・NTTプッシュ回線利用の場合 夜間の子どもの急病時、病院に行ったほうがよいかどうか判断に迷った時、小児科医の支援体制のもとに看護師や保健師が電話で相談に応じます。(医療行為は行いません。) 「こどもの救急」ホームページ(日本小児科学会 http://kodomo-qq.jp/)でも、受診判断の目安となる情報を掲載していますので活用してください。			
こころの健康に不安を感じたら 大阪府こころの健康総合センター ☎06(6607)8814 受付時間:平日 9:30～12:00、13:00～17:00 関西いのちの電話 ☎06(6309)1121 受付時間:24時間 365日			

災害時協力井戸に登録を!

災害時に、被災者の生活用水として井戸水を提供していただける人は、富田林保健所まで連絡してください。

▷問い合わせ 富田林保健所 ☎(23)2681

けんこうガイド

熱中症に注意!

熱中症は、戸外やスポーツ中にだけ起こるわけではなく、室内で安静にしても、温度、湿度が高い場合には発症する場合があります。

特に高齢者は脱水状態に陥りやすいなど、熱中症の発症に気を配らなければなりません。

《予防ができていますか チェックしましょう》

- こまめに水分補給をしている。
- エアコン・扇風機を上手に使用している。
- シャワーやタオルで体を冷やしている。
- 部屋の温度を測っている。
- 暑い時は無理をしない。
- 涼しい服装をしている。外出時には

- 日傘、帽子を着用している。
 - 部屋の風通しを良くしている。
 - 緊急時・困った時の連絡先を確認している。
 - 涼しい場所・施設を利用している。
- ※熱中症の予防には、水分補給と暑さを避けることが大切です。無理のない範囲で取り組みましょう。
- ▷ **問い合わせ** 健康づくり推進課健康管理係(かなんぴあ内)

老人医療

「老人医療(一部負担金相当額等一部助成)医療証」が変わります

現在交付している「老人医療(一部負担金相当額等一部助成)医療証」(空色)の有効期限は、7月31日(火)までです。引き続き老人医療の対象者要件に該当する人には、新しい医療証を7月下旬に郵送しますので、8月1日(水)からは新しい「老人医療(一部負担金相当額等一部助成)医療証」(黄色)を使ってください。

平成23年中所得の申告がまだの人は、事前に申告を済ませておいてくだ

さい。
※平成18年7月1日診療分から、「老人医療(一部負担金相当額等一部助成)医療証」を使用した場合の一部自己負担金額【1医療機関あたり外来・入院で各500円／1日(月2日限度)】として窓口で支払う金額が1ヶ月あたり「2,500円」を超える場合は、申請により返還しています(医療機関などの領収書等が必要)。

医療証をまだ持っていない人で次の条件に該当する場合は、保険年金課へ問い合わせ、手続きをしてください。

《老人医療(一部負担金相当額等一部助成)医療証》

65歳以上で健康保険に加入し、本人の年間所得が一定額以下の人で、次のいずれかに該当する人には、一部自

己負担金額【1医療機関あたり外来・入院で各500円／1日(月2日限度)】で利用できる「老人医療(一部負担金相当額等一部助成)医療証」を発行しています。

- ①身体障がい者手帳1・2級、療育手帳A、療育手帳B1と身体障がい者手帳の両方をもっている人
 - ②特定疾患医療費助成の適用を受けている人
 - ③「感染症の予防及び感染症の患者に対する医療に関する法律」に基づく結核に係る医療、「障がい者自立支援法」に基づく医療を受けている人
 - ④ひとり親家庭医療の適用を受けている人
- ▷ **申請・問い合わせ** 保健年金課 老人医療係

おいしく楽しく

健康料理

食生活改善推進協議会
(今月の料理)

～塩麴のシーフードサラダ～

— 作り方 —

- ①エビは背わたを取ってゆで、殻をむいて冷ましてから食べやすい大きさに切る。ゆでタコはひと口大のそぎ切りにする。
- ②ブロッコリーは小房にわけ、塩ゆでする。キュウリは小口切りにし、プチトマトは半分切る。レタスとカイワレ大根は食べやすい大きさに切る。
- ③グレープフルーツは1/2個分を絞り、残りの果肉は薄皮をむいておく。
- ④グレープフルーツの絞り汁、塩麴、オリーブオイル、コショウを混ぜ合わせてドレッシングを作り、①②と和えて味をなじませる。
- ⑤器に④を盛り、まわりにグレープフルーツを飾る。

材 料 (4人分) (1人分) エネルギー: 146kcal / 塩分: 1.5 g

エビ	8尾	プチトマト	8個
ゆでタコ	120g	グレープフルーツ	2個
ブロッコリー	80g	塩麴	小さじ4
キュウリ	1本	オリーブオイル	小さじ4
レタス	4枚	コショウ	少々
カイワレ大根	1/2パック		

栄養士さんのワンポイントアドバイス

塩麴は、塩と麴、水を混ぜて発酵・熟成させた古くから使われている日本の伝統的な調味料です。食材を漬けると、食品中のデンプンやタンパク質が糖やアミノ酸へと変わり、旨みや甘みをひきだします。また、今月のレシピのように、ドレッシングにしたり、スープやソースの隠し味に入れるなど、様々な楽しみ方ができる調味料です。

7月のごみ・し尿

「かなんフェス」実行委員を募集します

平成21年度に始まった「かなんフェス」は、町内の諸団体が連携して、河南町の魅力を創造し、発信する協働のまちづくりイベントです。

この「かなんフェス」の運営に携ってもらえる実行委員を募集します。

▷平成24年度の概要 「きすな ～手をつなごう！まちおこし・人おこし～」をテーマに、食、防災、ゲームなどの催しを通じて、地域や世代間の交流を深めるイベントを実施します。

▷開催予定日 11月25日(日)

▷応募資格 主に町内および町を含む広域で活動する団体の代表者

▷応募方法 応募用紙(秘書企画課で配布)に必要事項を記入し、7月18日(水)までに、同課窓口へ提出してください

※町ホームページからも応募用紙を入手できます(トップページ→各課のお知らせ→秘書企画課→秘書企画係)

▷応募・問い合わせ 秘書企画課秘書企画係

環境

ライトダウンキャンペーン10周年 ライトダウンジャパン2012

環境省では、地球温暖化防止のため、電気の使用量が上がるこの時期に、ライトアップ施設や家庭の照明をできるだけ消灯するよう呼び掛けています。

平成24年度は、7月7日(土)まで「ライトダウンキャンペーン10周年『ライトダウンジャパン2012』」を実施します。特に7月7日(土)は「七夕ライトダウン(クールアース・デー)」として、午後8時から10時までの2時間、消灯を広く呼びかけています。

不必要な照明等の消灯を心がけ、自主的な電力削減にご協力をお願いします。

▷問い合わせ 環境・まちづくり推進課美しいまち係

		ごみの種類および地区名	収集日
ご	もえるごみ	大宝地区	毎週月・木曜日
		大宝地区以外	毎週火・金曜日
	もえないごみ(粗大ごみ)		第4水曜日(25日)
み	資源ごみ	空き缶・空きビン	第2水曜日(11日)
		ペットボトル、プラスチック製容器包装(発泡スチロール含む)	第2木曜日(12日) 第4木曜日(26日)
		※資源ごみは、午前8時ごろから収集に入りますので、それまでに地区の資源ごみ置き場に出してください。ご協力をお願いします(地区により収集時間が遅くなることもあります)。	

資源ごみは、レジ袋などに入れず、直接推奨袋に入れて出してください。**スプレー缶・カセットボンベは、必ず使い切ってから空き缶・空きビンの収集日に出してください。**

		地区名	通常の収集日	月2回収集申込者の収集日
し	尿	東山・一須賀・大ヶ塚・山城・寺田・白木・長坂・北加納・南加納	13日(金)	13日(金)・30日(月)
		平石・寛弘寺・神山・下河内・弘川・上河内・青崩・持尾	16日(月)	16日(月)・30日(月)
		今堂・中・芹生谷・馬谷	17日(火)	17日(火)・30日(月)
		軽自動車による収集	18日(水)	18日(水)・30日(月)
※収集日程は、変更する場合があります。また、土・日曜日および祝日の臨時くみ取りはできません。				

衛生

「ペットボトル・プラスチック製容器包装」は正しく出しましょう!

《ペットボトルの出し方》

・飲料用・醤油用・酒類用などのペットボトルは、ふたやラベルを取り除き、きれいに汚れを落としてから推奨ごみ袋(半透明)に入れて出してください。



《プラスチック製容器包装の出し方》

・食品や日用品用のボトル・カップ・パック・トレイ・袋・ペットボトルのキャップやラベルなどは、きれいに汚れを落としてから推奨ごみ袋(半透明)に入れて出してください。



●注意点●

・レジ袋などに入れて出さないください。
・袋の口は、必ずくくって出してください。

皆さんのご協力をお願いします。

▷問い合わせ 住民生活課衛生係

情報公開・個人情報保護制度

《平成23年度の運用状況》

●情報公開制度●

請求(申出)件数	4件
公文書件数	4件
全部公開	2件
部分公開	2件

●個人情報保護制度●

開示請求件数	1件
部分開示	1件

※いずれの制度も不服申し立てはなし。

▷問い合わせ 総務課総務係



催し

大阪芸術大学・町教育委員会共催 ぷくぷくサンデーコンサート

- ▷日時 7月8日(日) 午後2時～4時(午後1時30分開場)
- ▷場所 ぷくぷくドーム(ぷくホール)
- ▷入場料 無料
- ▷出演 演奏:大阪芸術大学ウィンド・オーケストラ、町立中学校吹奏楽部、指揮:西田和久さん(大阪芸術大学演奏学科准教授)、歌:吉村優希さん(大阪芸術大学大学院生)、司会:原田有加里さん(大阪芸術大学演奏学科生)
- ▷問い合わせ 教育課社会教育係

社交ダンスクラブ 七夕パーティー

- 一緒にダンスを楽しみませんか?
- ▷日時 7月15日(日) 午後1時～4時
- ▷場所 農村環境改善センター
- ▷参加費 1,000円(軽食を用意します)
- ※参加希望者は、できるだけ事前に連絡してください。
- ▷申込・問い合わせ 森永☎(93)2482 福田☎(93)5444

町立プール 一般開放

- ▷日時 7月21日(土)～8月31日(金)(月曜日を除く)
- ▷利用時間
 - ・午前の部:午前9時30分～正午
 - ・午後の部:午後1時～4時30分
- ▷対象 町内在住・在勤・在学の人
- ▷利用料 無料
- ▷その他
 - ・受付で、住所・氏名などを記入してください。
 - ・8歳以下の児童には、必ず保護者が付き添ってください。
 - ・天候、感染病などの理由で開放を中止する場合があります。
- ※8月1日(水)～3日(金)は、「子ども水泳教室」開催のため、午後の部のみ開放します。
- ▷問い合わせ ぷくぷくドーム☎(93)8866 または、健康づくり推進課健康推進係(かなんぴあ内)

男性料理教室 男の手料理に挑戦しませんか?

- ▷日時 7月26日(木) 午前10時～午後1時30分
- ▷場所 かなんぴあ2階 調理室
- ▷対象 町内在住の男性
- ▷定員 15人(定員になり次第締め切り)

- ▷参加費 500円/1人(当日徴収)
- ▷持ち物 エプロン、三角巾、ふきん、筆記用具
- ▷応募方法 7月17日(火)までに電話または健康づくり推進課窓口へ応募してください
- ▷応募・問い合わせ 健康づくり推進課健康管理係(かなんぴあ内)



募 集

「かなんブランド」商品をつくってませんか?



- 町の特徴を活かした町のブランド品となるような新たな商品・メニューの開発にかかる経費に補助金を交付します。
- ▷対象者 次のすべてに該当する人
 - ① 町内に所在する法人・団体または町内に住所を有する個人
 - ② 町税を完納している人
 - ③ 補助金交付後も商品の生産を継続できる人
- ※平成24年度内の完成が条件です。
- ▷補助金額 当該事業に要する経費の1/2以内(上限10万円)
- ▷申請方法 環境・まちづくり推進課で配布する申請書などに必要事項を記入し、持参してください(郵送不可)
- ※町ホームページからもダウンロードできます。
- ▷申請・問い合わせ 環境・まちづくり推進課産業振興係

農事組合法人かなん 組合員募集

- 農事組合法人かなん(町農村活性化センター指定管理者)では、町内に住所のある農家を対象に、農作物の栽培及び直売に従事する組合員を募集します。詳しくは、説明会を開催しますので、「道の駅かなん」で配布する説明会参加申込用紙に記入のうえ、7月16日(月・祝)までに申込んでください。
- ▷申込・問い合わせ 道の駅かなん☎(90)3911

ふるさと納税(寄附) 応援ありがとうございます

町では、平成23年度中に11万5千円のふるさと納税(寄附)がありました。平成20年10月1日から平成24年3月31日までの寄附金額累計は、225万4,360円となりました。皆さんの「河南町を良くしたい」という思いがこもった寄附金は、「河南町ふるさと納税」を通じて、町に還元されています。

平成23年度中に寄附をいただいた皆さん(敬称略)

氏名	寄附金の額
大橋 勉	-
富田 正	-
山田位 佐夫	-
大塚 良範	10,000円

※寄附をいただいた時点で同意のあった項目を表記しています。

るさと応援基金(エコ・アート・かなん)に全額積み立て、今後、町の事業で活用します。

《ふるさと納税とは…》

ふるさとに貢献したいという皆さんの思いを実現するため、応援したい自治体への寄附金をまちづくりに役立てる制度で、一定の税控除が受けられます。

町はこの制度を活用した「河南町ふるさと応援基金(エコ・アート・かなん)」を通じて、「自然・文化など地域資源豊かな河南町」をめざしています。

寄附をする時には、環境、芸術、教育など、寄附金の使い道を選ぶことができます。皆さんの応援をお願いします。

- ▷問い合わせ 秘書企画課秘書企画係



各種団体総会

町各種団体の平成24年度総会が行われ、平成23年度の事業・会計・会計監査報告、24年度の事業計画・予算(案)がそれぞれ承認されました。総会が行われた団体の役員は次のとおりです。

《各種団体役員》(順不同・敬称略)

▷人権をまもる会

会 長 福田 隆(今堂)
副 会 長 北山 弘幸(東山)
// 徳若 勝次(青崩)
// 榎野日出男(寛弘寺)
// 近藤 雅美(大宝三丁目)
会 計 池田 俊行(中)
会計監査 梶本 均(一須賀)
// 桐石 昇(南加納)

▷老人クラブ連合会

会 長 松井 勝彦(寛弘寺)
副 会 長 村元 恒夫(山城)
// 植田喜代一(南加納)
// 森川 剛伸(下河内)
// 奥野 正信(芹生谷)
// 水野 美朗(大宝二丁目)
// 西本 久子(さくら坂四丁目)
書 記 北端 泰典(大ヶ塚)
会 計 高本 留一(さくら坂四丁目)
会計監査 福田 重昭(今堂)
// 内堀 坂次(東山)
顧 問 辻井 照隆(大宝二丁目)

▷PTA連絡協議会

会 長 藤本 奈美(中)
副 会 長 今川 容子(大宝一丁目)
書 記 大野 昭宏(長坂)
会 計 高木 浩(大宝四丁目)
// 野村由紀子(さくら坂一丁目)
会計監査 内藤由貴子(さくら坂三丁目)
// 古川定栄美(馬谷)
母親部長 原 典子(寛弘寺)
校園長代表 山本 眞理(中村小学校)
教頭代表 松尾 善清(中村小学校)
// 山田 秀和(近つ飛鳥小学校)

▷こども会育成連絡会

会 長 松尾 直美(大宝三丁目)
副 会 長 河合 雅子(一須賀)
// 幾谷 隆豊(白木)

書 記 田村英津子(一須賀)
会 計 笠城 恵(大宝二丁目)
監 事 筒井 祥子(大宝二丁目)

▷文化協会

会 長 内田 満(大宝二丁目)
副 会 長 境 大輔(さくら坂二丁目)
// 谷川 勉(中)
書 記 石田 弘子(中)
会 計 高木 和美(山城)
会計監査 中本 信夫(大宝二丁目)
// 豊田貞次郎(千早赤阪村)
常任理事 平見千栄子(大宝一丁目)
// 本市ヒロ子(大宝二丁目)
// 村元 敏枝(山城)

▷まなびの会

会 長 松田 一枝(一須賀)
副 会 長 福岡トミ子(中)
// 福田 英子(今堂)
書 記 野村 桂子(一須賀)
会 計 榎野あつ子(寛弘寺)
会計監査 西口 悦子(一須賀)
// 仲谷 信子(南加納)

▷体育協会

会 長 植田喜代一(南加納)
副 会 長 岡本 勉(大ヶ塚)
兼庶務委員長
副 会 長 一ノ瀬有喜子(大宝一丁目)
兼財務委員長
調査・広報 委員 長 西出 功(大宝一丁目)
行事委員長 浅野 雅史(一須賀)
行事副委員長 林 俊光(馬谷)
会計監査 西山 晋(大宝五丁目)
// 玉井 敬二(大宝三丁目)

▷スポーツ少年団

本 部 長 浅野 隆幸(富田林市)
副本部長 村上 雅昭(大ヶ塚)
書 記 小田 昌宏(大宝二丁目)
会 計 西村 明人(大宝三丁目)

▷食生活改善推進協議会

会 長 田嶋 郁子(大宝三丁目)
副 会 長 池田 徳子(中)
// 中谷 恵美(さくら坂一丁目)
書 記 近藤 雅美(大宝三丁目)
会 計 高橋 節子(神山)
会計監査 上嶋 登(大宝四丁目)
// 中村 裕子(大宝二丁目)

▷エイフボランティアネットワーク・婦人会

会 長 大門 晶子(中)
副 会 長 福田 照子(神山)
// 中川 郁子(寛弘寺)
書 記 下野喜代子(大宝四丁目)
// 白木 孝子(大宝二丁目)
会 計 田中 弘子(神山)
// 北口恵津子(馬谷)
会計監査 葛城佐代子(寛弘寺)
// 山田美智子(神山)
顧 問 葛城佐代子(寛弘寺)

▷青少年指導員連絡協議会

	地 区	氏 名	役 職
石川	東 山	吉田 哲雄	
	一 須 賀	河合 一彦	
	一 須 賀	田中 道憲	
	大 ヶ 塚	櫻田 勝	幹事
	大 ヶ 塚	土井 修也	
	山 城	村元千恵子	書記
白木	山 城	石田 知久	
	寺 田	上田 哲生	会計監査員
	北 加 納	北山 博己	
	白 木	幾谷 剛夫	
河内	長 坂	阪口 秀之	
	今 堂	八田 幸代	会計
	平 石	西谷 謙二	幹事
	鈴美台一丁目	辻元 昌枝	
	上 河 内	山本 茂治	
	下 河 内	宮城 正樹	幹事
中村	下 河 内	上條 光夫	
	持 尾	峯 貴芳	
	青 崩	谷口 正輝	
	さくら坂三丁目	西尾 有子	
大宝	さくら坂三丁目	増本 恵梨	副会長
	神 山	岡上 剛三	
	神 山	山口加代子	
	中 山	浅井 宏紹	副会長
	馬 谷	古川 泰三	幹事
	芹 生 谷	谷川 雅則	会計監査員
大 宝 学 校	寛 弘 寺	奥野 勝正	
	寛 弘 寺	木原 親一	
	大 宝 一 丁 目	梅本 典雄	
	大 宝 一 丁 目	村上 正明	
	大 宝 二 丁 目	藤原 充	会長
	大 宝 二 丁 目	小山 和宣	
	大 宝 三 丁 目	山内美枝子	
	大 宝 四 丁 目	福岡 昭	幹事
	大 宝 五 丁 目	壺井 勲也	
	町立中学校	小川 功介	
白木小学校	白木小学校	中川 亜誠	
	河内小学校	辻野 智子	
	中村小学校	城者 貴典	
近つ飛鳥小学校	大村 文弘	幹事	

川の急な増水に注意！

石川には、水をせき止めるためのゴム製の堰が多数設置されていて、上流域での大雨などにより、遊んでいる場所が天気でも急に増水することがあります。川で遊ぶときは、十分に注意し、次のようなとき川に入らないでください。

また、入っている子供たちを見かけたときは、川から上がるように注意をお願いします。

- ①大雨、洪水の注意報や警報がでているとき。
- ②雨が降っているとき。
- ③雷が聞こえているとき。
- ④上流に雨雲が見えるとき。

※川に入る前は、気象情報を確認しましょう。携帯電話でも確認できます。

- ・川の防災情報(国土交通省)
<http://i.river.go.jp>

- ・大阪府河川情報(大阪府)
<http://www-cds.osaka-bousai.net/suibou/mobile/index.html>
- ▷問い合わせ 危機管理室 安全安心係

豪雨がちかづいたら！ これだけはやっておこう！

《我が家の大雨、集中豪雨対策》

- ①雨に関する情報を注意深く聞く。
- ②雨水排水溝の手入れ、清掃。
- ③いつでも避難できる服に着替え、非常持出袋を用意する。
- ④停電に備えて懐中電灯、ろうそく、携帯ラジオを用意する。
- ⑤断水に備えて飲料水、生活用水を数日分確保する。風呂の水は抜かない。
- ⑥浸水に備えて家財道具をできるだけ高い場所に移す。
- ⑦お年寄り、乳幼児、病人、障がい者の人などは、できるだけ安全な部屋(場

- 所)に移る。
- ⑧家族で避難場所、避難コース、連絡方法などを確認し合う。
- ⑨大雨時に河川などに近寄らない。
- ⑩危険が迫ったら、「自分の身は自分で守る」自助の基本による迅速な避難。
- ⑪避難勧告がでたら、ためらわず避難。
- ⑫夜間の屋外避難は慎重に。
- ⑬屋外での危険行動をさける。
- ⑭屋外では、単独行動をさけ、棒で足下を確認するなどしながら歩く。
- ⑮車に乗っているときは、少しでも高台に移動して、緊急車両の妨げにならない位置に駐車する。



- ▷問い合わせ 危機管理室 安全安心係

国民健康保険

7月以後の保険料決定 通知書が届きます

～保険料の納付は期日までに～

国民健康保険の保険料は、4月(第1期)から6月(第3期)までを仮算定の金額で納めてもらいましたが、このたび平成24年度の年間保険料を決定(本算定)しました。7月中旬までに決定通知書を送付しますので、保険料や算定の基礎となる所得などの数字を確認してください。

7月(第4期)から翌年3月(第12期)までの各月の保険料は、年間保険料から仮算定保険料(4～6月分)を差し引き、残りを9等分したものです。

40歳以上65歳未満の人には、介護保険第2号被保険者としての保険料が含まれています。また、今年度から基礎賦課限度額(医療分)が年額49万円から年額51万円となりました(後期高齢者支援金等賦課限度額は年額14万円、介護納付金賦課限度額は年額12万円で昨年度と同額です)。

世帯主を含む国民健康保険の加入者全員が65歳以上の場合、公的年金か

らの支払い(特別徴収)になります。ただし、年金の額などによっては、特別徴収されない場合があります。その場合はこれまでどおり普通徴収(自主納付・口座振替)となります。また、特別徴収の対象世帯でも、口座振替での納付を希望する場合は、申し出により選択ができる場合がありますので、事前に問い合わせてください。

国民健康保険は、病気やケガをしたときに安心して医療が受けられるように、国の負担金や皆さんの保険料などによって運営されています。保険料は、毎月納期限までに必ず納めてください。

口座振替は、原則として毎月20日が振替日となっていますので注意してください。

- ▷問い合わせ 保険年金課国民健康保険係

「限度額適用認定証」 「限度額適用・標準負担額減額認定証」を交付

《70歳未満の人
(町の国民健康保険証を持っている人)》
「限度額適用認定証」を医療機関に提示することで、入院時や高額な外来診

療の1ヶ月間(1日から末日まで)の窓口での支払いが、限度額までになります。入院前または高額な外来診療を受けるときは、国民健康保険証と印鑑を持参のうえ申請し、必ず認定証の交付を受けてください。

《70～74歳の人(町の国民健康保険証・高齢受給者証を持っている人)》

住民税非課税世帯の世帯員には、医療費の自己負担上限額と入院時の食事代が減額される「限度額適用・標準負担額減額認定証」を交付します。国民健康保険証、高齢受給者証、印鑑を持参し、入院前または高額な外来診療を受けるときに申請してください。

すでに「限度額適用認定証」「限度額適用・標準負担額減額認定証」「標準負担額減額認定証」を持っている人は、有効期限が7月31日(火)となっていますので、引き続き必要な場合は改めて申請してください。

※限度額は所得区分に応じて適用するため、前年中の所得の申告をしておいてください。

※この認定証は、保険料に未納があると交付されません。必ず保険料を納付したうえで申請してください。

- ▷申請・問い合わせ 保険年金課国民健康保険係

■役場・かなんぴあ
☎(93)2500
■やまなみホール
☎(93)6222
■ぶくぶくドーム
☎(93)8866

■消防本部・消防署
☎(90)3119
■白木小学校
☎(93)4006
■中村小学校
☎(93)2157

■河内小学校
☎(93)2815
■近つ飛鳥小学校
☎(93)3200
■町立中学校
☎(93)2263

■かなん幼稚園
☎(93)2402
■河内幼稚園
☎(93)6538
■中央保育園
☎(93)5740

■石川保育園
☎(90)2068
■中央公民館
☎(93)7744
■大宝地区公民館
☎(93)6580

第36回 体協スポーツ大会 結果

種目	部	優勝	準優勝
バレーボール	女子の部	さくら坂	大宝
ソフトボール	男子の部	中村会	寛弘寺SC
バドミントン	男子ダブルス1部	酒井 輝雄 伊藤 正男	松宮 圭伺 松井 兼一
	男子ダブルス2部	酒井 亨 羽岡 貞一	岸本 圭司 瀧口 貴博
	女子ダブルス1部	吉田 美江 松村 幸世	大橋 千穂 河合 総子
	女子ダブルス2部	神戸 寿美代 松宮 貴美子	吉富 久代 古川 結香
	ジュニア ダブルス	堤 悠太 酒井 捷翔	近藤 小春 堤 明日香

4月1日の開会式から約2か月にわたって行なわれ8競技、延べ700人を超える選手が参加しました(敬称略)。

種目	部	優勝	準優勝
軟式野球		スケアクロウ	河内エッグブランツ
卓球	男子シングルス1部	岡本 勉	湯浅 祐之
	男子シングルス2部	金山 祐一	平田 友暉
	女子団体	すずらんチーム	モコ7チーム
	混合団体	梅本(宣)チーム	井藤チーム
テニス	男子ダブルス	奥山 彰広 嶋田 和哉	友田 力 露口 義則
	混合ダブルス	嶋田 和哉 嶋田 里佳	露口 義則 村治 成美
グラウンド・ゴルフ		山田 清野	有田 勉
バウンドテニス	ダブルス個人戦	小西 夜詩子 馬越 栄子	高橋 慶子 田名瀬 充

65歳以上の人へ ～平成24年度介護保険料額 決定通知書を送付します～

平成23年中の所得金額などを基に算出した、平成24年度の個人住民税(町民税・府民税)が確定したことにより、第1号被保険者(65歳以上の人)の平成24年度介護保険料額が決まりました。

介護保険料を特別徴収(年金からの天引きによる徴収)の方法で納めている人には「平成24年度納入通知書(介護保険料額決定通知書)兼特別徴収開始通知書」を、普通徴収(納付書または口座振替による徴収)の方法で納めている人には「平成24年度納入通知書(介護保険料額決定通知書)」を7月上旬に送付します。

今回の通知以降に納める保険料額は、4月に仮決定した介護保険料額を差し引いた額となります。特別徴収者は10・12・2月分が年金から天引きになり、普通徴収者は7月～3月分を各納期ごとに納めることとなります。

通知書が届かない場合は、高齢障がい福祉課へ連絡してください。

《介護保険料の算定方法》

介護保険制度は、介護が必要な高齢者などを社会全体で支える社会保険制度です。介護保険制度における介護給付・予防給付の費用は、50%が公費で賄われ、公費負担を除く50%の費用は、第1号被保険者(65歳以上の人)と第2号被保険者(40歳から64歳までの人)からの保険料で賄われています。

～65歳以上の人

(第1号被保険者)の保険料～

町における介護サービスにかかる

費用の総額(利用者負担分を除く)の21%分に応じて65歳以上の人々の保険料の基準額を算出し、その基準額に所得段階に応じた割合を乗じて保険料を決定します。

保険料は、前年の所得金額や世帯の町民税課税状況に応じて10段階に分かれています(表のとおり)。基準額は、3年ごとに定める介護保険事業計画に基づき見直します(次期見直しは平成27年4月です)。

保険料算定の基準日(4月1日)現在において、65歳以上で町に住所を有する人が第1号被保険者となります。

ただし、4月1日以降に65歳(第1号被保険者)になった場合、65歳になった月(65歳の誕生日の前日)が属する月)分から保険料を納めます。

例えば・・・

10月1日生まれの人→9月分から
10月2日生まれの人→10月分から

～40歳から64歳までの人 (第2号被保険者)の保険料～

加入している国民健康保険や健康保険・共済組合などの医療保険の保険料算定方法に基づいて決められ、医療保険分に介護保険料を加え、合わせた額を納めます。

《保険料の納め方は2種類》

～特別徴収対象者～

65歳以上で町に住所があり、老齢(退職)・遺族・障害年金を年額18万円以上受給している人は、原則として年金から保険料が天引きされます。

※上記の条件を満たしていても、平成23年度中に税の修正申告や世帯の課税状況などの異動により保険料額が変わった場合、また老齢福祉年金を受給している人は、普通徴収になります。

～普通徴収対象者～

次に記載する人は、納付書または口座振替で保険料を納めてください。

①特別徴収に該当しない人(老齢(退職)・遺族・障害年金が年額18万円未満の人や、老齢福祉年金を受給している人)

②年金額が年額18万円以上で、次のいずれかに該当する人

- ・65歳(第1号被保険者)になった人
- ・他の市町村から転入した人
- ・修正申告などで保険料額が変更になった人
- ・その他年金保険者の理由による人

※②の要件に該当する人は、特別徴収に切り替わるまでの期間、普通徴収となります。

平成24～26年度介護保険料(第1号被保険者)

保険料段階	対象者	保険料率	保険料(年額)
第1段階	生活保護の受給者 ・老齢福祉年金の受給者で世帯全員が町民税非課税の人	基準額×0.5	29,620円
第2段階	世帯全員が町民税非課税で、合計所得金額と公的年金収入額の合計額が80万円以下の人	基準額×0.5	29,620円
特別第3段階	世帯全員が町民税非課税で、合計所得金額と公的年金収入額の合計額が120万円以下の人	基準額×0.7	41,460円
第3段階	世帯全員が町民税非課税で、保険料段階が特別第3段階以外の人	基準額×0.75	44,430円
特別第4段階	本人が町民税非課税(世帯内に町民税課税者がいる)で、合計所得金額と公的年金収入額の合計額が80万円以下の人	基準額×0.85	50,340円
第4段階	本人が町民税非課税(世帯内に町民税課税者がいる)で、保険料段階が特別第4段階以外の人	基準額×1.0	59,220円
第5段階	本人が町民税課税で、本人の合計所得金額が125万円未満の人	基準額×1.1	65,150円
第6段階	本人が町民税課税で、本人の合計所得金額が125万円以上～190万円未満の人	基準額×1.25	74,030円
第7段階	本人が町民税課税で、本人の合計所得金額が190万円以上～400万円未満の人	基準額×1.5	88,840円
第8段階	本人が町民税課税で、本人の合計所得金額が400万円以上の人	基準額×1.75	103,650円

■合計所得金額とは、収入金額から必要経費に相当する金額(収入の種類により計算方法が異なります)を控除した金額の合計額のことです。扶養控除や社会保険料控除などの所得控除をする前の金額です。

▶問い合わせ 高齢障がい福祉課介護保険係

介護保険料は、必ず納期限までに納めましょう!
介護保険制度は、高齢者などの介護を社会全体で支える制度です。介護サービスが必要としない人も保険料を納める必要があります。
▶問い合わせ 高齢障がい福祉課

Information Town

町の情報

7月6日(金)の住民異動届は午後5時まで!

7月9日(月)から新しい住民票システムを導入します。

これに伴い、7月6日(金)の住民異動届(転入・転出・世帯分離・戸籍の届出に係る住民異動など)の受付が午後5時までとなります。皆さんにはご迷惑をおかけしますが、ご理解とご協力をお願いします。

▷問い合わせ 住民生活課住民窓口係

国民年金

国民年金保険料の免除・猶予制度があります

7月は国民年金保険料の免除・猶予申請の更新月です。前年の所得が少なく保険料を納めることが困難な場合など、保険料の免除・猶予を希望する人は申請してください。

※失業などを理由とした特例による免除申請や一部免除申請の場合は、毎年の申請が必要です。

※所得要件の審査は、町税の申告内容に基づき行いますので、所得申告を忘

れずに行ってください。

▷手続きに必要なもの

- ①年金手帳
- ②印鑑(申請者本人が自ら署名する場合は不要)
- ③平成24年度または23年度に失業した人は、次のいずれかの書類(写し可)
 - ・雇用保険受給資格者証
 - ・雇用保険被保険者離職票
 - ・退職辞令など
 - ・法人解散日等の確認できる履歴事項全部証明書
 - ・総合支援資金(旧：離職者支援資金)貸付制度の貸付決定通知書

・税務署への事業廃止届控えの写しなど公的機関の発行する事実確認書類
 ※免除・猶予を承認された期間から10年以内であれば、保険料を追納することができ、追納した期間は、保険料を全額納付した場合と同じ扱いになります。ただし、追納する対象期間の翌年度から起算して、3年度目以降に保険料を追納する場合には、承認されていた期間の当時の保険料に加算額が上乘せされます。

※今年6月までの分の申請は7月31日(火)が締め切りです。

▷問い合わせ 保険年金課国民年金係



税

家屋調査にご協力を!

町では、固定資産税の課税のため、町内の新築・増改築家屋の現地調査を行っています。評価員などが訪問しますので、ご協力をお願いします。

なお、調査時には、「固定資産評価補助員証」を提示します。

※家屋の新築、増改築、取り壊しなどを行ったときは、届け出てください。

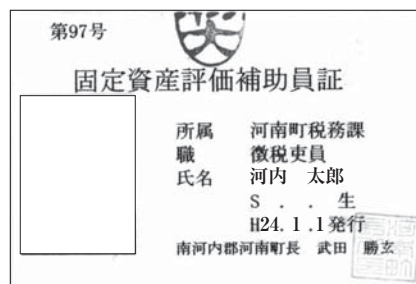

▷届け出・問い合わせ 税務課固定資産税係

おやこ園しゅっぱぽ☆くらぶ 7月のスケジュール

おやこ園は、自由に遊べる「しゅっぱぽあそびのひろば」と絵本とふれ合える「こどもえほんしゅ」を、かなんぴあ1階で開室しています。ぜひ遊びに来てください。

名称・日程	時間	場所	対象児童
しゅっぱぽあそびのひろば・こどもえほんしゅ 月曜日～土曜日	午前10時～ 午後4時	かなんぴあ1階 あそびのひろば	0歳～就学前
ベビーしゅっぱぽ 第2・4木曜日(12日・26日)	午後1時30分～ 3時	かなんぴあ2階 みんなのへや	0歳～満1歳
近つランド 第2水曜日(11日)	午前10時～ 11時30分	大宝地区公民館	近つ飛鳥小学校区 在住の0歳～就園前
白木ランド 第3水曜日(18日)	午前10時～ 11時30分	ぷくぷくドーム (小会議室)	白木小学校区在住 の0歳～就園前
河内ランド 第3水曜日(18日)	午後1時30分～ 3時	河内幼稚園	河内小学校区在住 の0歳～就学前
中ランド 第4水曜日(25日)	午前10時～ 11時30分	中地区・ 老人集会所	中村小学校区在住 の0歳～就園前

※保育士が子育ての相談に応じます。気軽にお越しください。

※開催予定日が祝日の場合は休みます。

▷問い合わせ こども1ばん課こども支援係

個人事業税の納付書を送付します

8月に第1期分と第2期分の納税通知書兼納付書をまとめて送付しますので、それぞれの納付書で納期限までに納めてください。

▷納期限

- ・第1期分：8月31日(金)
- ・第2期分：11月30日(金)

※第2期分の納付書は大切に保管し、納め忘れがないようにしてください。
 ※平成24年8月から、個人事業税の納付用紙のうち、コンビニエンスストア収納用のバーコードの印刷があるもの(30万円以下のもの)については、以下の全国のコンビニエンスストアで納めることができます。

サークルK、サンクス、セブン-イレブン、デイリーヤマザキ、ファミリーマート、ミニストップ、ヤマザキデイリーストア、ローソン

※納税には、便利で安心・安全な口座振替制度をご利用ください。

▷問い合わせ 大阪府南河内府税事務所 ☎(25)1131

納税メモ 平成24年度固定資産税(第2期)の納期限は、7月31日(火)です。平成24年度町・府民税第1期(6月末納期限)の納め忘れはありませんか。町税は、納期限内に完納しましょう。▷問い合わせ 税務課



やまなみバスをリニューアル！

河南町プロモーションDVDのキャラクター「カナちゃん」が登場します。



▲やまなみバス2台が、8月から新車に入れ替わります。今後も皆さんに安心・安全で快適にご利用いただけるよう、利便性の向上に努めます。

■町の人口（平成24年5月31日現在）	■世帯数
16,322人	6,279世帯
前年同月より140人減	
男 7,959人	■町の面積
女 8,363人	25.26km ²

町の木「さくら」



町の花「ゆり」



町民憲章

金剛・葛城の山並みに抱かれて発展するわがまち河南町。
 わたしたちは、河南町民であることに誇りと責任をもち、
 明るいまちづくりのためこの憲章を定めます。

- 伝えよう 豊かな緑と歴史が薫るまちを
- 築こう 働く喜びと生きがいのあるまちを
- 造ろう 健やかな人間をはぐむ文化発展のまちを
- 育てよう 思いやりと安らぎのある楽しいまちを
- 目指そう 郷土を愛し人権を尊ぶ希望に満ちたまちを

■発行・編集／河南町役場総合政策部秘書企画課
 〒585-8585 大阪府南河内郡河南町大字白木 1359-6
 TEL 0721 (93) 2500 FAX 0721 (93) 4691
 ホームページアドレス：http://www.town.kanan.osaka.jp



古代から中世へのみち（3） ～得生寺2～

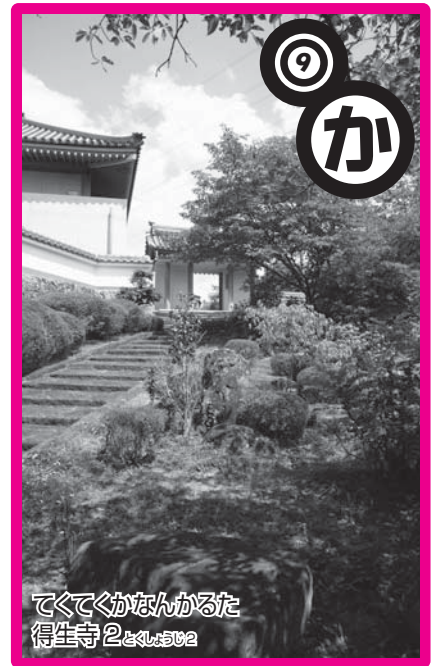

かつてやましろいまだいほうとくろつりてとくしよじ

江戸時代、寺に迎えた河内大仏の名は大阪中に知れ渡り、近村に鳴り響く鐘、「石川三十三所」四番札所の観音像など、寺はたいそう盛えていました。

しかしその賑わいは次第に遠ざかり、明治には廃寺に……。ここで登場したのが豪商豊田宇左衛門！慈善事業に尽力した彼は寺の由緒を惜しみ、大正時代に「得生寺」とし

て寺の復興を果たしたのです。

ところが戦後、昭和の半ばには再び凋落のときが訪れます。寺は地域の人々が守っていきませんが、大仏さんは四天王寺にご出張。戻ってきたのはほんの30年ほど前と、意外と最近！

このころまで大宝は「大宝寺山」と呼ばれ、里山として親しまれていました。今の地名はかつて

寺が「大宝寺」という名前だったことに由来します。

大宝寺は、はじめ山城の降幡神社（今は小さな社が残っています）の西隣「大宝寺古屋敷」にあったと伝わっています。戦国時代、圧政に苦しんだ人々がここで念仏を唱えて加護を願ったのが興りだとか。

山城にはほかに古代寺院「山城廃寺」があり、奈良県五條市で発見された重要文化財「山代忌寸真作墓誌」に記された山代氏の本貫地とも言われています。発掘調査でも奈良時代から平安時代の建物や土器が見つかると、古代から重要視されていたことが分かります。中世には地名通りの「城」でもあり、戦火によって寺は東方山中（現在の「大宝」）に移り、歴史を重ねていくのです。

ずっと変わっていないように思える身近なお寺や大仏さん。一歩踏み込んでみれば、意外と波乱万丈な歴史が見えてきます。（教育課 文化財係）

てくてくかなんで巡るコースの詳しい地図などは、町ホームページの「河南町を散策しよう！」（トップページ左側のバナー）から見ることができます。

編集後記

▽もうすぐ夏休みですね。今月は、子どもたちが参加できる教室や作品募集などをたくさん掲載しています。この記事を書きながら、私も小学生のころいろんな教室に参加していたことを思い出しました。校区の違う小学校の子と知り合い、中学校の入学式で再会したときにはとてもうれしく、なつかしい話で盛り上がりました。皆さんもぜひ参加して、初めての経験や出会いを楽しんでください。

▽今年の夏も暑くなりそうですね。皆さん、いろいろ節電対策をされていると思いますが、無理のない範囲で、楽しみを見つけてながら長く続けていきましょう。



古紙配合率100%再生紙を使用しています

