

広報

まちの総合情報紙

# かなん 10

平成24年

2012

No.478

Public Relations Kanan Town

## Contents

「夏期巡回ラジオ体操・みんなの体操会」開催！  
(詳細は6ページへ)

平成23年度決算 .....	2	けんこうガイド .....	10	地域の情報 .....	14
シリーズ人権 .....	5	相談してください .....	12	町の情報 <small>タウン インフォメーション</small> .....	16
まちの話題 <small>フォト トピックス</small> Photo Topics .....	6	新着本紹介 図書室だより .....	13	てくてくかなん .....	20
みんなのページ .....	8				

# 決

平成23年度

# 算

# 町の決算を公表します

平成23年度の一般会計、特別会計および水道事業会計を合わせた歳入の総額は97億4,716万円、歳出の総額は95億8,917万円となりました。

## ■ 一般会計 ■

平成23年度一般会計決算は、歳入54億9,095万円、歳出53億8,986万円、歳入歳出差引は1億109万円となりました。

### 歳出 53億8,986万円



歳出では、民生費が石川保育園整備事業や子ども手当給付費の増などにより17億6,891万円(前年度比3億1,960万円増)、総務費が教育・子育て基金への積立金の減などにより8億5,868万円(同4億3,664万円減)、教育費が近つ飛鳥小学校やかなん幼稚園の大規模改造事業費などの増により7億2,484万円(同3,393万円増)、公債費が7億382万円(同736万円増)となっています。

主な取り組みは「平成23年度の主な事業」のとおりです。

### 歳入 54億9,095万円

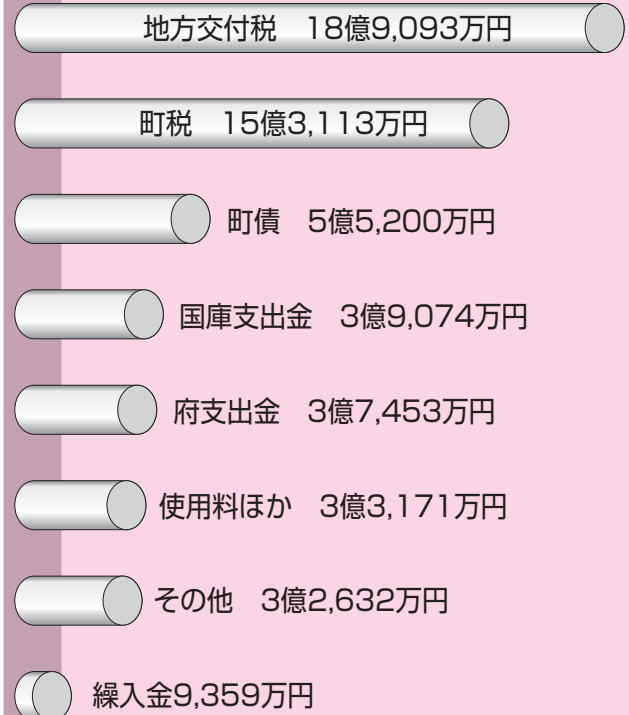

#### 使用料ほかの内訳

分担金および負担金	4,918万円
使用料および手数料	8,477万円
財産収入	552万円
寄附金	17万円
繰越金	11,474万円
諸収入	7,733万円

#### その他の内訳

地方譲与税	5,382万円
利子割交付金	952万円
配当割交付金	618万円
株式等譲渡所得割交付金	138万円
地方消費税交付金	1億4,093万円
ゴルフ場利用税交付金	5,382万円
自動車取得税交付金	2,086万円
地方特例交付金	3,686万円
交通安全対策特別交付金	295万円

歳入では、個人総所得金額の減少や分離長期譲渡所得の減など個人住民税の減少が大きく、町税全体で15億3,113万円(前年度比7,362万円減)となりました。一方、地方交付税は、町税や各種交付金の減による基準財政収入額の減などにより18億9,093万円(同1億3,794万円増)と大きく増加したほか、町債が5億5,200万円(同1,060万円減)、国庫支出金が3億9,074万円(同2,755万円増)となりました。

住民サービス向上事業	1,317万円
電気自動車導入事業	423万円
地域公共交通調査検討事業	72万円
地区防犯灯維持管理助成事業	1,000万円
南河内広域行政共同処理事業	1,525万円
人権啓発事業	295万円
障害者自立支援給付等事業	1億947万円
老人医療費助成事業	2,765万円
子ども医療費助成事業	3,490万円
子育てセンター事業	774万円
子ども手当給付	2億9,901万円
石川保育園整備事業	3億1,150万円
保健事業 (がん検診・健康診査など)	2,184万円
予防接種事業	2,317万円
子宮頸がん等ワクチン接種事業	2,005万円
中山間地域総合整備事業負担 (平石地区ほ場整備など)	2,057万円
横縄大日水路改修事業	951万円

## 平成23年度の主な事業

かなん桜プロジェクト事業	654万円
町道中村神山線歩道設置事業	496万円
町道一須賀石川南線整備事業	530万円
橋梁改修事業	1,972万円
準用河川天満川改修事業	855万円
消防救急無線デジタル化整備事業	222万円
分団消防車庫建設事業	1,364万円
東日本大震災支援事業	109万円
通学路防犯灯LED化事業	446万円
スクールバス運行事業	1,375万円
小学校校舎大規模改造事業 (中村小実施設計、近つ飛鳥小大規模改造)	1億2,643万円
小・中学校体育館大規模改造事業 (中村小実施設計、白木小・近つ飛鳥小 耐震工事、中学校基本計画策定)	3,815万円
かなん幼稚園大規模改造事業	1,575万円
総合体育館改修事業	872万円
学校給食センター整備事業	142万円
公共下水道整備事業	2億2,520万円

## ■ 基金・町債 ■

町の貯金である基金の平成23年度末現在高(一般会計)は、教育子育て基金(3,816万円)や減債基金(3,597万円)を取り崩したことなどにより、27億4,914万円で、22年度末に比べ1,803万円減少しました。

一方、町債(借入金)残高(一般会計)は、63億4,501万円で、22年度末に比べ4,513万円の減少となりました。

## ■ 経常収支比率 ■

経常収支比率は、92.5%(22年度は90.5%)と2.0%上昇しました。

これは、普通交付税が増となったものの、町税収入や臨時財政対策債などが減となったことにより、経常一般財源収入が減りました。一方、経常一般財源支出は、公債費が減となったものの、扶助費や繰出金などが増となったため、経常一般財源支出が増となり、比率が悪化したものです。

▷問い合わせ 人事財政課財政係

## ■ 特別会計決算 ■

国民健康保険特別会計ほか5会計および水道事業会計の決算の状況は、表のとおりです。

### ▷特別会計

特別会計名	歳入決算額	歳出決算額
国民健康保険	18億7,119万円	17億4,013万円
後期高齢者医療	1億7,944万円	1億7,828万円
介護保険	12億685万円	11億6,381万円
下水道事業	5億4,082万円	5億4,082万円
土地取得	148万円	148万円
簡易水道事業	922万円	922万円

### ▷水道事業会計

区分	収入額	支出額
収益的収支	3億5,582万円	3億4,458万円
資本的収支	9,139万円	2億2,099万円

# 決

平成23年度

# 算

# 財政健全化判断指標

「地方公共団体の財政の健全化に関する法律」により、地方公共団体の財政状況を把握するための4つの健全化判断比率(暫定値)および資金不足比率を公表します。平成23年度決算に基づく健全化判断比率および資金不足比率については、算定の結果、いずれも早期健全化の対象にはなりませんでしたが。

**健全化判断比率が改善**

実質赤字比率、連結実質赤字比率については、前年度に続いて実質赤字額、連結実質赤字額がないため算定されませんでした。実質公債費比率は12.0%と前年度に比べ、1.5ポイント改善しました。近年、元利償還金が減少傾向にあることから、標準財政規模に対する公債費の比率が減少したことなどによるものです。将来負担比率は、町債残高の減や退職手当負担額の減により、将来負担額が減少したことなどから、31.9%と前年度に比べ、10.1ポイント改善しました。

**資金不足比率**

いずれの公営企業(下水道事業・簡易水道事業・水道事業)とも、資金不足額がないため、資金不足比率は算定されませんでした。資金不足額が事業の規模に対して20%を上回ると経営健全化計画を策定し、自主的に経営健全化することとなります。

▽問い合わせ 人事財政課 係

単位 (%)

【実質赤字比率】	【連結実質赤字比率】	【実質公債費比率】	【将来負担比率】
一般会計などを対象とした実質赤字額の標準財政規模に対する比率	全会計を対象とした実質赤字額の標準財政規模に対する比率	一般会計などが負担する元利償還金および準元利償還金の標準財政規模に対する比率	一般会計などが将来負担すべき実質的な負債額の標準財政規模に対する比率
- (15.00)	- (20.00)	12.0 (25.0)	31.9 (350.0)

・実質赤字額または、連結実質赤字額がない場合は、「-」で記載しています。  
 ・( )は、早期健全化基準です。4つの指標のうち、いずれか1つでも早期健全化基準以上になると、早期健全化団体となり、財政健全化計画を策定し、自主的に財政健全化を目指すこととなります。

## 町文化協会主催 第10回 秋の文化祭典

作品展示や舞台発表、将棋大会などが行われます。日ごろの活動成果をぜひご覧ください。

▷ **作品展示** 11月3日(土・祝) 午前10時～午後4時(予定)、11月4日(日) 午前9時～午後3時(予定)

▷ **舞台発表** 11月3日(土・祝) 午前10時～午後3時30分(予定)

▷ **将棋大会** 11月4日(日) 午前9時30分～午後5時(予定)

▷ **科学でワクワク! 英語でゲーム!** (家庭教育支援【小学生向けイベント】) 11月4日(日) 午前11時～午後2時30分(予定)

※親子で参加できます。詳しくは小学校にチラシを配布します。

▷ **場所** ぷくぷくドーム、大宝地区公民館(将棋大会のみ)

▷ **問い合わせ** 教育課社会教育係

## さくら坂・鈴美台に 実験バス走る

10月1日(月)から10月31日(水)までの期間(ただし、10月19日(金)・20日(土)・21日(日)は運休)、さくら坂・鈴美台から町内の商業施設などを巡回する無料バスを実験的に運行します。

これは、地区住民有志の会「さくら坂・鈴美台地区の地域公共交通を創る会」が、買い物弱者の問題に対応するなど、住民ニーズに基づいたルート・時間帯により、実際にバスを走らせて調査を行うものです。

町は、交通問題を検討するためのモデルケースとして同会の取り組みを支援しています。

詳しいことは、さくら坂、さくら坂南および鈴美台地区の皆さんに同会から配布したチラシまたは、町ホームページ(トップページ→各課のお知らせ→秘書企画課→秘書企画係)をご覧ください。

▷ **問い合わせ** さくら坂・鈴美台地区の地域公共交通を創る会会長 境 ☎080(3760)0318または、秘書企画課

# しあわせ

## 純愛文学『野菊の墓』に寄せて



『人の愛は、人権尊重の根源である』と、言われています。また、標題の純愛は、邪心の無い、ひたむきな愛と解釈されています。この純愛という言葉から私は、嘗て見た映画『野菊の如き君なりき』を思い起こしておりました。この中の少年と少女の純愛に強烈な感動を覚えたものでした。また、この映画の原作である伊藤左千夫の著作『野菊の墓』を読み、更に感をも深くしました。以下、この文学を感の起くままに要約して紹介してみましよう。

文学が書かれた時代は明治中期、舞台は当時の千葉県矢切村です。

この村の旧家の次男政夫は、千葉の中学生でした。母は病弱で、この看護のため、南に六・七キロメートル離れた市川からいとこの民子が来ておりました。民子は、十七歳で色白の美少女でした。

日常、同じ屋根の下で暮らす二人、共に青春の入口に立っています。自然な形で、愛を感じ合う仲となっていました。

この家には、兄嫁とお手伝いのお増

がおり、日常、政夫と民子の仲のよい姿に嫉妬し、母に、二人の間を離すように告げ口をしておりました。これに聞いた母は、それとなく二人に説教をするのですが、心の内では二人に同情的でした。

数日たった日の夕刻、政夫は母に言われて、裏の畑で茄子もぎをしていました。そこへ、いつの間にか民子がやってきて、「私、お母さんから言いつかって来たのよ。」と言って、一緒に茄子をもぎ始めました。折からの夕日に照らされた二人、政夫は思わず「民さん、見てご覧、あの夕日の美しいこと」とその声に民子は手にした笊を置き夕日に両手を合わせました。その姿は、政夫の瞳にシッカリと焼付きました。この瞬間、二人の間に、仄かな恋の情が芽生えたのです。

二人の仲の良い姿は男女の愛と見られ、いつしか、近隣の人の噂にもほり始めました。

『いとこ同志で、然も女が年上なのに、嫁にするつもりか』  
そんな囁き声を聞き流して、母は突然二人に、山の畑に綿花取りに行く用を言いつけました。

二人は、母の温情に心弾む思いで山道を登っていききました。途中、政夫は道端に咲く野菊を摘み、前に行く民子に手渡しました。

「マア、綺麗な野菊、私、野菊が大好きなの：」

「僕もそうだよ、野菊が大好きな民子さんは、まるで野菊のようだ。」

短い対話の中で、二人の愛は深まってきました。しばらく沈黙が続きました。やがてつぶやくようにして民子が「私、なぜ、政夫さんよか歳が多いんでしよう：」政夫には民子の思いが心にしみるように伝わってきましたが、「民さんは妙なことを言う」としか答えられませんでした。

秋の日は短く、もう日は西に傾いていました。民子は、「こんなに遅くなって、家の人が何と言うか心配だわ。」「いいよ、僕が言い訳するから。」裏口から先に入った政夫、その姿を見て、兄や兄嫁はピタッと話を止め、その場は何か空々しい感じに包まれました。

この後で、政夫は母に呼ばれ、「政や、お前を休暇明けの十一月に入ってから寮へ行かそうと思ったが、祭が終わった十七日に行くように：」と、告げられました。

政夫は民子と話を交わす暇もなく、明日は出立となり、政夫は短い手紙を書きました。「民さんとは歳の差があるが、僕は少しも気にしていない。冬休みには帰るから、今から逢えるのを楽しみにしています。」と。

翌朝、市川へ出るために、矢切の渡

へ降りました。民子とお増が見送りに来てくれました。

民子の頬に涙が流れていました。政夫も自然に涙が頬を伝いました。二人の涙は虫の知らせだったのか、この時が二人の永遠の別れになったのです。

政夫が寮へ去った後、親族が寄り、民子を早く嫁に出さねばと、別の縁談を強引にすすめ、民子は遂に意にそわぬ結婚をすることになります。やがて身ごもった民子は流産し、予後、体調が回復しないままに、帰らぬ人となってしまいました。

急を聞いて、飛ぶような思いで帰ってきた政夫に語られたのは、「亡くなった時、民子は胸に抱くようにして持っていた紅絹の小さな袋があり、その中に政夫さんの写真と手紙が入っていたのです。」

それを聞いた政夫はその場に泣き伏しました。

翌朝、民子の墓前で手を合わせた政夫は、墓地に咲く野菊を掘り起こし、民子の墓石のまわりに移植しつづけた。

『野菊の墓』の文学碑は今、矢切の公園に建てられています。

### 引用文献

筑摩書房刊  
新日本文学全集六  
「伊藤左千夫」他二氏の集

(元)四天王寺国際仏教大学講師

岡本 次男

# 「夏期巡回ラジオ体操・みんなの体操会」開催！



8月25日、晴天で爽やかな朝日の中、「夏期巡回ラジオ体操・みんなの体操会」が総合運動場で行われました。

早朝にもかかわらず1,500人を超える参加者が集り、河南町から全国に元気な声を届けました。また、ラジオの生放送終了後、400人以上の人が西川先生のラジオ体操第1ポイントレッスンを受講し、ラジオ体操の基本を教わりました。皆さん楽しみながら元気いっぱい体を動かしていました。

## 総合スポーツ大会 熱い幕開け！

9月2日、ぷくぷくドームで「第36回河南町総合スポーツ大会」の開会式が行われました。

開会式には約100人の選手が参加し、バドミントン連盟の瀧口貴博さんによる優勝カップの返還、バレーボール連盟の竹中千恵子さんの力強い選手宣誓のあと、大会が始まりました。初日は、バレーボールとテニスが行われ、12月まで10種目の競技が行われます。



## さよなら町立プール

8月31日、昭和37年に完成した町立プールのお別れイベントが行われました。

午前と午後あわせて、350人を越す利用者がリバープール体験や宝探しゲームをにぎやかに楽しんでいました。

皆さん、50年間ご利用いただき、ありがとうございました。



## 大ヶ塚 八朔市

9月1日・2日の2日間、大ヶ塚の顕証寺周辺で、寺内町の伝統行事「八朔市」が行われました。

顕証寺を参拝し、御燈籠人形を拝観したあとは、金魚すくいやボールすくい、くじびき、たこ焼きなどたくさん並ぶお店に立ち寄り、家族や友達とにぎやかに楽しんでいました。



## 平和を考える町民の集い

8月25日、ぷくぷくドームで“平和を考える町民の集い”が開催され、沖縄が今年で本土復帰40年を迎えるのを記念して、映画「天国からのエール」を上映し、165人の参加者が観賞しました。

自らの余命を知りながら、自分の体を犠牲にしてまで人のために一生懸命になることは、なかなかできることではありません。「命の大切さ」、「人としての大切なもの」について考える貴重な機会となりました。



## 元気！さくら坂夏祭り

8月26日、さくら坂中央公園で、「元気」をテーマにさくら坂夏祭りが開催されました。浴衣姿の子どもたちが、たまごせんべいやかき氷をほおぼりながら抽選会や楽しいライブ、南中ソーラン踊り、盆踊りなどを楽しみ、たくさんの人でにぎわう元気いっぱいの夏祭りでした。



## クリーンキャンペーン

町内一斉のクリーンキャンペーンが9月9日に行われました。

各地区ごとにみんなで力を合わせて、道路や河川、水路、公園などを清掃し、空きカンや空きビンなど、約11.4tものごみを収集しました。



## 農業フェア・農産物展示品評会の結果

農産物展示品評会 受賞者（順不同）

賞名	受賞者名	受賞品名
河南町長賞	廣谷 安泰	いちじく
河南町議会議長賞	大橋 敏一	なす
大阪南農業協同組合代表理事組合長賞	阪上 勝彦	毛馬胡瓜
河南町農業委員会会長賞	林 和男	水なす
南河内地区果樹振興会連絡協議会会長賞	堀野 一郎	いちじく
J A大阪南河南町果樹振興会会長賞	松井 好美	いちじく
河南町実行組合長連絡協議会会長賞	村元 敏男	三度豆
河南町農業フェア実行委員会会長賞	吉田 功	玉ねぎ





※印の写真は、差し上げられません。



## 町こども会育成連絡会 親子ふれあい活動



※

9月1日、「親子ふれあい活動」でキッザニア甲子園に子ども71人、大人20人で行きました。

キッザニアでは、子どもたちは色々な仕事を楽しみながら体験し、その仕事でもらったキップ(キッザニア内のお金)を使って買い物をする子どもや、次回、来た時のことを考えてキップを貯めておく子どもなど、お金の使い方まで考えながら一日楽しんでいました。

「町こ連」では、親子ふれあい活動など、一緒に活動したいという「こども会」の皆さんの連絡をお待ちしています。

▷問い合わせ 町こ連事務局(教育課社会教育係内)

## 町少年少女合唱団 「つばさ合唱団」体験見学会

私たちと一緒に楽しく歌ったり、踊ったりしませんか。体験見学会を行います!興味のある人は、ぜひ参加してください。

▷日時 10月27日(土) 午前10時30分~11時30分

▷場所 近つ飛鳥小学校 多目的ホール

▷問い合わせ つばさ合唱団 林 ☎(98)5201

## 第10回大宝まつり “和っしょい”開催!

▷日時 10月7日(日) 午前10時~

▷内容

・催し物(河南町立中学校のプラスバンド、大阪芸術大学のよさこいソーラン、河南高校の和太鼓、バトントワリング、カッパ座の着ぐるみショー)

・ゲーム(金魚すくい、輪投げ、紙やり投げ、ビンゴほか)

・飲食(焼きそば、たこ焼き、綿菓子、みたらし団子ほか)

・販売(町産野菜、手づくり作品ほか)

・防災コーナー(展示・啓発、炊き出しコーナーほか)

▷場所 ネオポリス公園(大宝二丁目)

※雨天時は大宝地区公民館で開催します。

▷主催 大宝まつり実行委員会

## 河内弁クイズ

~500円分の図書カードが当たる!~  
普段使っている言葉からちょっと珍しい言葉まで、さまざまな問題が登場します。正解者の中から2人に500円分の図書カードを贈ります。さあ、家族みんなで相談しあって河内弁クイズに挑戦し、河内弁マスターになりましょう!

### 今月の河内弁

「つくもる」の意味と使い方として正しいものは?

①意味「うづくまる」

使い方「木の下でつくもる」

②意味「暖まる」

使い方「ストーブで手をつくもる」

③意味「盛る」

使い方「ご飯を少しつくもる」

▷応募方法 クイズの答え、住所、氏名、年齢、電話番号、広報に関する意見があれば書き添えて応募してください。

▷宛先 ハガキ:〒585-8585(住所不要)河南町役場秘書企画課 河内弁クイズ係

FAX:(93)4691

Eメール:kouhou@town.kanan.osaka.jp



河南町のカナちゃん

QRコードを携帯電話のカメラ機能で撮影するとEメールアドレスが読み取れて、すぐにメールが送れるよ!

皆さんの応募をお待ちしています♪



▷応募期限 10月15日(当日消印有効)

▷9月号の広報クイズの正解 ③

▷当選者 抽選の結果、次の二人に図書カードをお送りします(応募総数 9通・敬称略)。

藤原小夜子さん(大宝)・五十殿果澄さん(鈴美台)





PI  
G

写っている人に写真を差し上げます。希望者は秘書企画課に連絡してください。



## ぼくの夢 マイ・ドリーム

高木 大地 くん  
(中村小学校 6年)

多くの夢は、プロ野球選手になることです。プロ野球選手になろうと思ったきっかけは、5年生のとき初めて甲子園球場に行き、阪神対中日の試合を観てとてもカッコいいなと思ったからです。今は、野球を習っていませんが、目指している中学校で野球をするのも、もう一つの夢です。そして、その中学校で練習も勉強もがんばって、プロに行きたいです。

プロ野球選手になったらぼくみたいな野球を初めて観に来た人や病気やケガなどで動けない人たちを元気づけたいと思います。そして、「ぼくも、プロ野球選手になって、試合をした人たちがプロ野球選手になる

## 町スポーツ少年団 河南少年野球クラブが優勝!



町スポーツ少年団「河南少年野球クラブ」は、第38回富田林市長杯争奪少年軟式野球大会(102チーム出場)で激戦を勝ち抜き、優勝という輝かしい成績をおさめました。

### 《クラブ員募集》

- ▷対象 6歳児(幼稚園・保育園の年長)～小学6年生  
※特に4年生以下大歓迎!
- ▷練習場所 石川河川敷グラウンド、近つ飛鳥小学校
- ▷練習日 土・日曜日、祝日  
※見学、体験などもできます。ぜひ、お越しください。
- ▷問い合わせ 河南少年野球クラブ後援会 松隈  
☎090(5097)7099

## 家庭用健康器具の事故に注意 シリーズ「かしこい消費者になるために」

自宅で簡単に運動できる家庭用健康器具を、テレビショッピングなどで手軽に手に入れることができるようになりました。

しかしその一方で、「健康に良いと聞いて使用したら腰痛になった」、「ルームランナーを使用中、転んですりむいた」などという相談が国民生活センターに報告されています。

### ワンポイントアドバイス

- テレビショッピングなどの宣伝では、細かい注意事項が流れない場合があるので、自分の健康状態や持病で健康器具が使用できるかなど、購入については慎重に考えましょう。
- 取扱説明書をよく読んで、使用方法を守りましょう。また、取扱説明書などの書類は保管しておきましょう。
- 自分の体力以上の運動をすると、けがをするおそれがあるので、体調にあわせて無理のない程度で使用しましょう。また、使用中に体や健康器具に異変を感じたら、すぐに使用を中止しましょう。

▷問い合わせ 町消費生活相談窓口(環境・まちづくり推進課内)

## かなん句会

完走に際し拍手運動会  
石叩き一つが飛べば一つ追ふ 喜美子  
豊の秋穂りの中の二子塚 麗子  
気休めの糸張るだけの鳥威 庸子  
明日香道標たよりにホ句の秋 正子  
満月やまさに出でくる坂の上 照子  
王陵の谷の底より昼の虫 セツ子  
年輪は知らず五彩の夕紅葉 千香子

## 大腸がん検診 無料クーポン券を送付

国が定める特定の年齢に該当する人に、大腸がん検診の「無料クーポン券」と「検診手帳」を送付します。検診を希望する人は申し込んでください。

### ▷大腸がん検診対象者

生 年 月 日
昭和46(1971)年4月2日～ 昭和47(1972)年4月1日 生まれ
昭和41(1966)年4月2日～ 昭和42(1967)年4月1日 生まれ
昭和36(1961)年4月2日～ 昭和37(1962)年4月1日 生まれ
昭和31(1956)年4月2日～ 昭和32(1957)年4月1日 生まれ
昭和26(1951)年4月2日～ 昭和27(1952)年4月1日 生まれ

※対象者は、いずれも平成24年4月20日現在で町に住民登録をしている人。

※保険を使つての受診や人間ドックなどでは、無料クーポン券は使用できません。

▷申込・問い合わせ 健康づくり推進課健康管理係(かなんぴあ内)

## 保健所からのお知らせ

### 脊髄小脳変性症の学習会

▷日時 10月18日(木) 午後2時～4時

▷内容 『脊髄小脳変性症の病気の理解と日常生活の留意点』

講師：国立病院機構兵庫中央病院神経内科医長 二村直伸先生

▷場所 富田林保健所1階 多目的室

▷対象 脊髄小脳変性症で特定疾患医療受給者証を持っている人とその家族、管内訪問看護ステーション、患者を担当するケアマネージャーなど

▷申込・問い合わせ 富田林保健所地域保健課 ☎(23)2681・FAX(24)7940

## 10月のスケジュール

場所 かなんぴあ(保健福祉センター)			※相談や検査に関するプライバシーは守ります。
内 容	月 日	時 間	備 考
1歳6か月児健診	10月4日(木)	受付 12:45～13:00	対象 平成23年2月～3月生まれ
健康相談	毎週金曜日	受付 9:00～17:00	育児から生活習慣病や介護に関するあらゆる相談を受け付けます(電話による相談も可)
4か月児健診	10月10日(水) 11月7日(水)	受付 12:30～12:45	対象 4か月児
育児相談	10月22日(月)	受付 14:00～14:15	対象 2か月～12か月児
離乳食講習会(前期)	10月23日(火)	受付 13:15	対象 3か月～4か月児 5か月～8か月児の食事の話や実演、試食など
栄養相談	10月29日(月)	受付 9:00～16:00	対象 離乳食から生活習慣病や介護食まで栄養に関する相談を受け付けます(電話による相談も可)
2歳児歯科健診	11月1日(木)	受付 13:00～13:15	対象 平成22年10月～11月生まれ
歯科相談	11月1日(木)	受付 14:30	電話で予約してください
場所 富田林保健所 ☎(23)2681			※相談や検査に関するプライバシーは守ります。
内 容	月 日	時 間	備 考
こころの健康相談	予約制	9:30～17:00	電話で問い合わせてください
エイズに関する相談	月～金 (祝日を除く)	9:30～17:00	予約は不要です 電話相談も可
血液検査 (エイズ・梅毒・クラミジア)	10月3日(水) 10月17日(水)	13:00～14:00	予約は不要です 匿名での検査も可能 エイズ抗体検査は無料ですが、梅毒血清反応検査、クラミジア病原体検査(尿)は手数料が必要になる場合があります
血液検査 (肝炎ウイルス検査)	10月17日(水)	9:30～10:30	電話で予約してください(先着順検査無料)
飲用水・井戸水検査	毎週月曜日 (月曜日が祝日の時は火曜日)	9:30～11:30	検査手数料が必要 電話で予約してください(予約先 藤井寺保健所 072(952)6165)
腸内細菌検査 寄生虫卵検査	毎週月曜日 (月曜日が祝日の時は火曜日)	9:30～11:30	検査手数料が必要
医療機関に関する相談	月～金 (祝日を除く)	9:00～12:15 13:00～17:30	予約は不要です
休 日 診 療			
診療科目	場 所	診 察 日	時 間
内 科・歯 科	休日診療所が建替え工事のため、次の場所にて診療業務を行います。電話番号(28)1333に変更はありません。 (内科)富田林市立保健センター(住所 富田林市向陽台1-3-35) (歯科)富田林歯科医師会の歯科医院(輪番制)	日曜日・ 祝日・ 年末年始	受付 9:00～11:30 13:00～15:30
小 児 科 (中学生まで)	富田林病院 ☎(29)1121 住所 富田林市向陽台1-3-36		
10月と11月前半の歯科当番医院は、次のとおりです。			
当番日	歯科医院	住所	電話番号
10月7日(日)	下野 歯 科 医 院	富田林市若松町西1-1874-1 寺田ビル1号館2F	(25)0648
10月8日(月・祝)	勝 山 歯 科	富田林市南大伴町1-5-34	(25)4118
10月14日(日)	ふくしま 歯 科 医 院	富田林市久野喜台2-10-22	(28)7100
10月21日(日)	綿谷 歯 科 クリニック	富田林市喜志町3-6-23-101	(24)6400
10月28日(日)	きむら 歯 科 医 院	富田林市高辺台1-7-9	(40)1232
11月3日(土・祝)	山城 歯 科 医 院	富田林市向陽台2-2-17 金剛東メディカルセンター2F	(28)0986
11月4日(日)	タキゼン 歯 科	富田林市久野喜台2-19-7	(28)3011
子どもの夜間・早朝の急病は 消防本部 ☎(90)3119へ			
午後8時から翌朝8時まで小児急病診療を行っています。 (ただし、土曜・日曜・祝日・年末年始は午後4時から翌朝8時まで) 消防本部では当番の病院を紹介し、緊急の場合は救急車で搬送を行います。			
大阪府小児救急電話相談(午後8時から翌朝8時まで) ☎06(6765)3650…ダイヤル回線・IP電話利用の場合 #8000………携帯電話・NTTプッシュ回線利用の場合			
夜間の子どもの急病時、病院に行ったほうがよいかどうか判断に迷った時、小児科医の支援体制のもとに看護師や保健師が電話で相談に応じます。(医療行為は行いません。)			
「こどもの救急」ホームページ(日本小児科学会 <a href="http://kodomo-qq.jp/">http://kodomo-qq.jp/</a> )でも、受診判断の目安となる情報を掲載していますので活用してください。			
こころの健康に不安を感じたら 大阪府こころの健康総合センター ☎06(6607)8814 受付時間：平日 9:30～12:00、13:00～17:00 関西いのちの電話 ☎06(6309)1121 受付時間：24時間 365日			

### 災害時協力井戸に登録を!

災害時に、被災者の生活用水として井戸水を提供していただける人は、富田林保健所まで連絡してください。

▷問い合わせ 富田林保健所 ☎(23)2681

# けんこうガイド

## 高齢者 インフルエンザ予防接種 (季節性インフルエンザ)

▷実施期間 10月1日(月)～平成25年1月31日(木)

▷対象 次に該当する接種希望者(年齢は接種日現在)

- ・満65歳以上
- ・満60歳以上65歳未満で、心臓・腎臓・呼吸器の病気があり日常生活が極度に制限される人、およびヒト免疫不全ウイルスに感染していて日常生活がほとんど不可能な人

▷場所 町指定の医療機関

※必ず事前に予約が必要かどうかなどを医療機関に問い合わせてください。

▷接種回数 1回

▷費用 1,000円

※費用は接種した医療機関で支払ってください。生活保護受給世帯の人は免除されますので、事前に申し出てください。

▷持っていく物 健康保険証など、住所・氏名・生年月日が確認できる物  
※町外の施設に入所または入院中の人や対象になるかどうか分からない人は問い合わせてください。

▷問い合わせ 健康づくり推進課健康管理係(かなんぴあ内)

### 《主な実施医療機関》

医療機関	所在地	電話番号
大槻医院	河南町大字一須賀	(93) 2667
大槻医院(大伴診療所)	富田林市北大伴町	(24) 1581
さわもと小児科	河南町大字東山	(93) 7723
仲谷診療所	河南町大字寺田	(93) 3501
新田クリニック	河南町さくら坂	(93) 3917
廣谷医院	河南町大宝1丁目	(93) 3857
前田クリニック	河南町大字神山	(93) 8850

## 健康料理教室 ～おいしく楽しくクッキング～



食生活改善推進協議会と共催で、健康料理教室を開催します。身近な食材でおいしく、ヘルシーな料理と一緒に作りましょう。

▷日時 10月17日(水) 午前10時～午後1時30分

▷場所 かなんぴあ2階 調理室

▷対象 町内在住の人

▷定員 18人(定員になり次第締め切り)

▷参加費 500円(当日徴収)

▷持ち物 エプロン、三角巾、ふきん、筆記用具

▷応募方法 10月10日(水)までに電話または健康づくり推進課窓口で応募してください。

▷応募・問い合わせ 健康づくり推進課健康管理係(かなんぴあ内)

おいしく楽しく

## 健康料理

食生活改善推進協議会  
(今月の料理)

### ～チキンボールの甘辛煮～

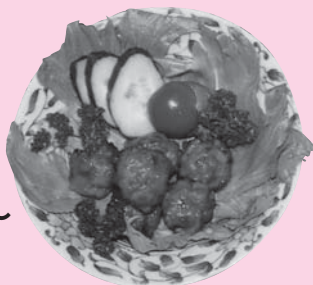

— 作り方 —

- ① 干しシイタケは水で戻し、やわらかくなったらみじん切りにする。
- ② ニンジン皮をむいてすりおろし、土ショウガは皮をむいてみじん切りにする。
- ③ ボウルに鶏ひき肉と①②、卵、(A)を入れてよく混ぜる。
- ④ 揚げ油を170℃に温め、③をスプーンですくって落としながら揚げる。
- ⑤ 鍋に(B)を入れて温め、砂糖が溶けたら④を入れて絡める。
- ⑥ レタス、プチトマト、斜め切りにしたキュウリを添えたお皿に盛りつけ、パセリを飾る。

材 料 (4人分) (1人分) エネルギー: 220kcal / 塩分: 1.8 g

鶏ひき肉	200 g	(B)	
干しシイタケ	大2枚	しょうゆ	大さじ2
ニンジン	100 g	砂糖	大さじ2
土ショウガ	30 g	みりん	大さじ2
卵	1/2個	シイタケの戻し汁	100ml
(A)		レタス	4枚
しょうゆ	小さじ2	プチトマト	4個
砂糖	小さじ2	キュウリ	1本
片栗粉	大さじ2	パセリ	少々
揚げ油	適宜		

### 栄養士さんの ワンポイントアドバイス

年中、店頭に並んでいるニンジンですが、本来の出回り時期(旬)は秋から冬にかけてです。

ニンジンはβ-カロテンを豊富に含むため、抗酸化作用を発揮して動脈硬化や心筋梗塞の原因となる活性酸素の働きを防いだり、体の抵抗力を高める働きがあります。また、β-カロテンは、体内で必要な量だけビタミンAに変化するので、肌・皮膚がカサカサになるのを防ぎ、潤いを与えてくれるなど、様々な役割をしてくれます。

# ～ 相談してください ～

## 行政・法律・登記相談

10月15日(月)から21日(日)までは行政相談週間です。

町では、この週間に合わせて「特設合同相談所」を次のとおり開設します。気軽に利用して下さい(相談無料)。

▷日時 10月18日(木) 午後1時～4時(行政相談は、午後3時まで)

▷場所 役場4階 401会議室ほか

※法律相談・登記相談は予約制です

相談名	内 容	相談員	そ の 他
法律相談	民事、刑事、サラ金などのあらゆる法律に関する相談	弁護士	9日(火) 午前10時から電話で申し込んでください。
登記相談	土地・家屋の相続、売買、贈与などの登記や供託などの不動産登記に関する相談	土地家屋調査士 司法書士	いずれの相談も先着6人(申し込み順)1人30分程度
行政相談	府、町などをはじめ、警察や国、独立行政法人、公社などのあらゆる行政についての意見や要望に関する相談	行政相談委員 田毎照隆さん(大ヶ塚106) ☎(93)2691 松田利幸さん(中994) ☎(93)2408	特設相談日以外の日や電話でも相談に応じています

▷申込・問い合わせ 総務課総務係

## 出張人権相談所を開設

家庭や近隣におけるいじめ、虐待、セクハラ、差別などの人権問題で悩んでいる人は、町の人権相談員が相談に応じますので、気軽に相談してください。相談は無料で、プライバシーは固く守ります。

▷日時 10月24日(水) 午前9時30分～11時30分

▷場所 大宝地区公民館

▷問い合わせ 住民生活課人権男女共同社会室

## 個別経営相談会開催！ ～経営に悩みのある人へ～

大阪府では、中小企業の皆さんが抱える様々な経営課題に対し、専門家による無料個別経営相談会を開催します。

▷日時 11月16日(金) 午後1時～6時

▷場所 富田林市市民会館1階 大会議室

▷応募期限 10月19日(金)

※また、同時開催として、「ソーシャルビジネス入門セミナー」を同会館の3階「松の間」で開催します(午後2時～3時30分)。参加を希望する人は、富田林商工会まで連絡してください。

▷申込・問い合わせ 富田林商工会 ☎(25)1101・FAX(25)9009

## 一日合同行政相談

近畿管区行政評価局が中心となり、相談所を開設します。当日は、各機関から専門官が出席し、皆さんの相談に応じます。

▷日時 10月17日(水) 午前10時～午後4時

## 10月の相談

内 容	日 程	時 間	場 所
行政・法律・登記相談	10月18日(木)	13:00～16:00 (行政相談は15:00まで)	役場4階 401会議室ほか
心配ごと相談	月～金曜日	9:00～17:30	役場3階 社会福祉協議会事務局
消費生活相談	月・火・木曜日	10:00～16:30	役場2階 環境・まちづくり推進課
農地相談	月～金曜日	9:00～17:00	役場2階 農業委員会事務局
就労相談	月～金曜日	9:00～17:00	役場2階 環境・まちづくり推進課
子育て相談	月～金曜日	9:00～17:00	かなんびあ1階子育てセンター
家庭児童相談	月～金曜日	9:00～17:30	役場1階 こども1ばん課
母子自立支援員出張相談	10月9日(火)	14:00～16:00	役場1階 相談室1
女性・人権相談	月～金曜日	9:00～17:00	役場1階 相談室1 太子町役場 ☎(98)5515 千早赤阪村役場 ☎(72)0081
進路・教育相談	月～金曜日	13:00～17:00	役場1階 教育課
府の相談	府政相談	月～金曜日	9:00～17:30 府民お問合せセンター情報プラザ(南河内府民センタービル1階) 電話での問い合わせは、☎06(6910)8001
	交通事故相談	月～金曜日	9:00～17:30 大阪府庁別館1階 ☎06(6941)7000

▷場所 高島屋堺店4階 特設会場

▷参加機関(予定) 大阪法務局、堺市、日本年金機構、大阪弁護士会、近畿税理士会、近畿管区行政評価局、行政相談委員など

▷問い合わせ 近畿管区行政評価局 行政相談課 ☎06(6941)8358

## ボランティアサロンへ 気軽にお越しください

▷日時 10月11日(木) 午前10時～正午

▷場所 かなんびあ2階 ボランティアルーム

▷内容 くしのブローチ作り、ボランティアに関する情報交換や相談

▷費用 実費

▷問い合わせ 町ボランティアセンター(町社会福祉協議会内)

☎(93)6299



さくらんぼ相談 10月25日(木) 午後1時30分～3時

日ごろの介護について介護者(家族)の会「さくらんぼ」の役員が相談に応じます。

▷場所 かなんびあ1階 障がい者ルーム ▷問い合わせ 町社会福祉協議会 ☎(93)6299

新着本紹介



中央公民館図書室

その他の新しい本

- ・明日のことは知らず (宇江佐 真理 著)
- ・虚像の道化師 (東野 圭吾 著)
- ・探偵法問ごますり事件簿 (東 直己 著)
- ・鴉浄土 (澤田 ふじ子 著)
- ・キシヤツ (小路 幸也 著)

Pickup



空飛ぶ広報室  
ありかわ ひろ 著

職業、広報官。取り扱い商品は「航空自衛隊」！ 事故により戦闘機パイロットとしての道を絶たれた空井大祐が配属されたのは、広報室だった…。

Pickup



頼むから、ほっといてくれ  
かつら のぞみ 著

天才肌の遼、愚直な順也、おっちょこちょいな慎司、目立ちたがり屋の洋充、怖いもの知らずの卓志の5人は、トランポリンでオリンピックを目指していた。出場枠は2人。それが、それぞれの青春を息苦しいものに変えていく…。

図書貸出カードの無効について

平成19年9月30日以降、平成24年9月30日までの5年間で一度も使用されていない貸出カードは無効になります。再登録には、住所・氏名を証明する書類が必要となりますので注意してください。

▷開室時間 午前10時～午後5時 ▷休室日 毎週月曜日、20日(土)、21日(日) ▷問い合わせ 中央公民館図書室 ☎(93)2500

南河内地域公民館リレー講座  
高野街道ウォーキング  
～喜志から巡礼街道  
東高野街道を巡り  
重伝建 富田林寺内町へ～

南河内社会教育振興協議会公民館部会では、「高野街道」をメインテーマにした歴史探訪とウォーキング「富田林市編」を開催します。

- ▷日時 11月20日(火) 午後0時45分～5時(小雨決行)
- ▷集合場所 近鉄長野線「喜志」駅 西側バスロータリー
- ▷コース 近鉄「喜志」駅→美具久留御魂神社→お亀石古墳・新堂廃寺遺跡→新堂寺内町・光盛寺→富田林寺内町・重文杉山家住宅→近鉄「富田林西口」駅(約5.5km)
- ▷定員 40人(応募多数の場合は抽選)
- ▷参加費 30円(保険代)
- ※交通費などは自己負担。
- ▷講師 玉城幸男さん、林保夫さん(地域史研究家・公民館歴史講座講師)
- ▷持ち物 タオル、飲み物、雨具など
- ▷応募方法 往復ハガキの往信用裏面に参加者の住所・氏名(ふりがな)・年齢・性別・電話番号を、返信用宛名に代表者の住所・氏名を記入(はがき1枚につき2名まで申し込み可)し、〒584-0093 富田林市本町16-28 富田林市立中央公民館「高野街道

ウォーキング」係へ応募してください。 ※荒天等による中止は、当日午前10時までに連絡しますので、確実に連絡の取れる電話番号を記入してください。

- ▷応募期限 10月20日(土)(必着)
- ▷応募・問い合わせ 富田林市立中央公民館 ☎(24)3333

2012大阪産フェア  
～み・な・さ・んネット朝市祭～

南河内の農産物直売所で組織する「南河内産直ネット(み・な・さ・んネット)」などでは、11月3日の『大阪産の日』にあわせて、「2012大阪産フェア～み・な・さ・んネット第10回朝市祭～」を開催します。

各直売所が新鮮な野菜や果物、新米などを販売するほか、様々な手づくり加工品を試食できるイベントも実施します。大阪産を堪能できるこの秋最大のイベントに、皆さんぜひお越しください。

- ▷日時 11月3日(土・祝) 午前9時30分～午後2時(小雨決行)
- ▷場所 富田林農業公園サバーファーム駐車場特設会場(富田林市甘南備2300 ☎(35)3500)
- ※サバーファームに入場する人は、別途入場料が必要です。
- ▷問い合わせ 大阪府南河内農と緑の総合事務所 ☎(25)1131

第6回フェスタ人権  
in 錦織  
～ウォーキングを楽しもう～

富田林人権擁護委員協議会(富田林市・河内長野市・羽曳野市・藤井寺市・太子町・河南町・千早赤阪村)・大阪法務局富田林支局では、人権尊重思想の普及や高揚を目的に、秋たけなわの錦織公園でウォーキングを行います。

- ▷日時 10月28日(日) 午前10時～午後1時(雨天中止)
- ▷受付場所 錦織公園
- ・公園北入り口付近(川西半田線から)
- ・公園南入り口付近(外環状線から)
- ・公園西入り口付近(寺池台住宅から)
- ※受付で「参加票・お花引換券」、「抽選券」を渡します。
- ▷参加費 無料
- ▷内容
- ・チェックポイントでクイズ(展望台)、臨時なんでも相談所(本部)、遊びのコーナー(Aコーナー：紙芝居、風船アート、Bコーナー：作って遊ぼう！紙とんぼ、Cコーナー：輪投げ)、似顔絵コーナー、ジャグリングショー、人KENまもる君・あゆみちゃんとみんなでリズム体操、抽選・景品授与
- ▷問い合わせ 富田林人権擁護委員協議会 ☎(23)4430、大阪法務局富田林支局 ☎(23)2727または町住民生活課人権男女共同社会室

## 共同募金運動へのご協力をお願いします



10月1日(月)から3か月間にわたり、第66回赤い羽根共同募金運動を全国一斉に実施します。

みなさんから寄せられた募金の約70%は町内で、地域福祉の向上を図るための移送サービス事業やボランティア育成事業などに使われ、約30%は府内の広域的な福祉事業に使われます。

だれもが住み慣れた地域で安心、安全に暮らせる町づくりをめざし、地域福祉の推進のため、今年も運動を展開します。ご協力をお願いします。

▷問い合わせ 河南地区募金会(町社会福祉協議会内) ☎(93)6299

## 障がい者の法定雇用率が引き上げられます

平成25年4月1日から民間企業における障がい者の法定雇用率が1.8%から2.0%に引き上げられます。

今回の法定雇用率変更に伴い、障がい者を雇用しなければならない事業主の範囲が、従業員56人以上から50人以上に変わります。

▷問い合わせ ハローワーク河内長野 ☎(53)3081

## 大阪府子どもを性犯罪から守る条例

大阪では、子どもが犯罪などの被害に遭うケースが増えています。

大阪府では、社会全体で子どもを性犯罪から守ることを基本に、「子どもが性犯罪に遭わない、その加害者を生み出さない社会の実現」を目指し、大阪府子どもを性犯罪から守る条例を制定しました。

条例は、10月1日から施行され、子どもに不安を与える行為などを規制するほか、子どもに対する一定の性犯罪を犯して刑期を満了した者への社会復帰支援を行うことなどが定められています。

▷問い合わせ 大阪府政策企画部青少年・地域安全室治安対策課 ☎06(6944)6483

## 2012日本語学習指導者養成研修

大阪府教育委員会では、日本語教室での学習支援活動に興味、関心がある人を対象に、日本語教室の現状や、これからの教室や指導者に求められることなどについて、共に学ぶ講座を開催します。

▷対象 南河内地域で、日本語教室での学習支援ボランティアを始めたい人や活動を始めておおむね2年以内の人  
▷内容

	日程	会場
第1回	10月27日(土)	富田林市消防署 4階 大講堂
第2回	11月3日(土・祝)	河内長野市立市民交流センター 3階 大会議室
第3回	11月17日(土)	富田林市消防署 4階 大講堂
第4回	12月8日(土)	羽曳野市役所別館 2階 研修室1~3

※時間はいずれも、午後1時30分~4時30分

▷定員 30人(申込多数の場合は抽選)

▷参加費 無料

▷申込方法 住所、名前、メールアドレス、電話番号、日本語指導経験年数を記入して、FAX又はメール(TaTanaka@mbox.pref.osaka.lg.jp)で申し込んでください。

▷申込期限 10月15日(月)

▷申込・問い合わせ 大阪府教育委員会事務局市町村教育室地域教育振興課

☎06(6944)9372

FAX 06(6944)6902

## 飲酒運転撲滅宣言

飲酒運転の根絶を目指すため、9月22日に富田林警察署管内の交通安全大会で4市町村(富田林市、太子町、河南町、千早赤阪村)合同で、飲酒運転撲滅宣言を行いました。

### 飲酒運転撲滅宣言

交通事故のない、安全で安心できる暮らしは、住民共通の願いであります。

富田林市、太子町、河南町、千早赤阪村では、関係機関等の協力のもと、各種交通安全対策を実施しているところであります。

しかし残念ながら、富田林警察署管内では、重大事故発生の要因である飲酒運転が後を絶たず、由々しき事態となっております。

飲酒運転は、決して許されない極めて悪質、危険な犯罪であることは言うまでもありません。

住民一人ひとりが「飲酒運転をしない、させない、許さない」ことを徹底し、交通ルールの遵守を実践するとともに、家庭や職場、さらには地域が一体となって「飲酒運転を絶対に許さない社会」「安全で安心して暮らせるまち」の実現を目指し、飲酒運転撲滅に取り組むことを宣言します。

平成24年9月22日

富田林市長 多田利喜  
太子町長 浅野克己  
河南町長 武田勝玄  
千早赤阪村長 松本昌親

▷問い合わせ 総務課総務係

## 違法ドラッグ(脱法ハーブ)だまされないで!

違法ドラッグは、麻薬や覚せい剤に指定されていないので、「合法ドラッグ」「合法ハーブ」などといって販売されていますが、有害性が疑われる薬物のため、薬事法などで製造、輸入、販売などを禁止しています。

違法ドラッグの安全性は全く確認されておらず、乱用した結果、死亡事故を含む健康被害が発生しています。

また、違法ドラッグの乱用を通じて麻薬などの乱用へと移行する危険性が高く、生命と人生を破壊する薬物として社会的に問題になっています。

「ダメ。ゼッタイ。」と断る勇気を持ちましょう!

ハーブだから、お香だから、アロマだから、ビデオクリーナーだから合法ということはありません!

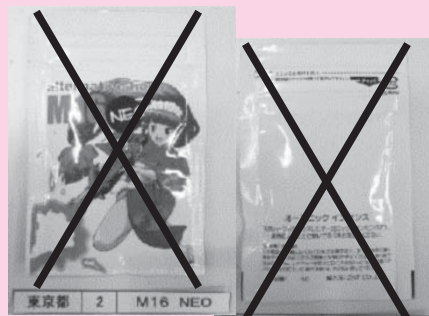

△表

△裏

出典元(「写真:厚生労働省報道発表資料より」)

▷問い合わせ 富田林保健所

☎(23)2681・FAX(24)7940

大阪府最低賃金が時間額800円に改正されました

大阪府最低賃金は、パート、アルバイトなどを含むすべての労働者に適用されます。特定の産業の労働者については、別に「産業別最低賃金」が定められています。▷問い合わせ 大阪労働局労働基準部賃金課 ☎06(6949)6502



## 《南九州とヤマト王権

### 一日向・大隅の古墳―

日本列島で、前方後円墳が分布する南の端は南九州です。最新の発掘調査による成果から、遠く南九州とヤマトとの関わりを考えてみませんか？

▷ **期間** 9月29日(土)～12月2日(日)まで

▷ **開館時間** 午前10時～午後5時(入館は午後4時30分まで)

▷ **休館日** 毎週月曜日(10月8日(月・祝)は開館、10月9日(火)は休館)

▷ **入館料** 一般600円、高校生・大学

生・65歳以上400円、20人以上の団体は2割引、中学生以下・障がい者手帳を持っている人(介助者を含む)は無料。

### ▷ **講演会**

・10月14日(日) 午後1時30分～3時「古墳からみた近畿と南九州の政治環境」水野正好さん(奈良大学名誉教授)

・10月28日(日) 午後1時30分～3時「日向の古墳と首長墓系譜」柳澤一男さん(宮崎大学名誉教授)

※当日正午から1階ロビーで整理券を配布します(定員200人)。また、聴講には当日の半券または年間パスポートが必要です。

▷ **土曜講座** 10月27日(土) 午後2時～3時「南九州と近畿における馬の生産と埋葬」鈴 千夏さん(博物館学芸

員)

※参加料200円。ただし当日の入館券または年間パスポートの提示があれば無料です。

※講演会・土曜講座の場所は博物館地階ホール

▷ **河内飛鳥れきしウォーク「隼人の遺跡を訪ねて―南山城の古墳と横穴をめぐる―** 11月4日(日)(定員45人)

※往復はがきで、10月18日(木)(必着)までに〒585-0001 大阪府南河内郡河南町大字東山299 近つ飛鳥博物館「河内飛鳥れきしウォーク」係へ申し込んでください。

※詳細は博物館ホームページまたは、博物館へお問い合わせください。

▷ **問い合わせ** 近つ飛鳥博物館

☎(93)8321

<http://www.chikatsu-asuka.jp/>

## ラ・フォレスタ 野草塩と里山ランチ



旬の野草を使った野草塩を作ります。同時に生活に活かせる身近な野草の種類や効能を学べます。里山の恵みをふんだんに使ったランチと野草茶で癒しの時間を過ごしましょう。

▷ **日時** 10月20日(土) 午前11時～午後1時30分

▷ **場所** 南河内林業総合センター ラ・フォレスタ(千早赤阪村東阪1238-5)

▷ **定員** 10人(事前に申し込みが必要)

▷ **参加費** 3,000円(持ち帰り用の野草塩、ランチ、野草茶代込)

▷ **持ち物** エプロン、タオル

▷ **申込方法** 10月7日(日)午前10時から10月19日(金)午後6時までに、電話で申し込んでください(定員になり次第締め切り)。

▷ **申込・問い合わせ** 南河内林業総合センター ラ・フォレスタ

☎(72)0090

## 市民公開フォーラム ～急病・ケガ・災害への備え～ 「あっとあわてず応急処置・ 誰にでも出来る救命処置」

近畿大学医学部附属病院では、救命救急センター30周年を記念して市民公開フォーラムを開催します。

▷ **日時** 10月13日(土) 午後2時～4時

▷ **場所** 近畿大学医学部附属病院 2階 円形大講堂

### ▷ **講演内容**

・**受付** 午後1時30分～2時

・**心肺蘇生法** 午後2時～2時30分  
心肺蘇生実習コーナー 午後2時～4時(随時受付) 南河内地域消防本部 救急救命士

・**ケガや病院の応急処置** 午後2時30分～3時10分 近畿大学医学部附属病院救命救急センター 講師：植嶋利文さん

・**中毒の応急処置** 午後3時10分～3時40分 近畿大学医学部附属病院救命救急センター 講師：丸山 克之さん

・**特別講演：心肺停止からよみがえった人を見たもの「臨死体験」** 午後3時40分～4時 近畿大学医学部附属病院救命救急センター 教授：坂田育弘さん

▷ **対象** どなたでも入場できます

▷ **定員** 約500人

▷ **参加費** 無料

※受付で無料駐車券を発行します。

▷ **問い合わせ** 近畿大学医学部総務課または附属病院救命救急センター

☎072(366)0221

## 国民年金保険料 後納制度が始まります

これまでは、国民年金保険料を納め忘れてたまま2年を超えると、遡って納めることができませんでしたが、平成24年10月から3年間に限り、過去10年以内の納め忘れた保険料を納めることができる「後納制度」を実施します。

これにより、将来の年金額を増やしたり、年金受給権につなげることができるようになりました。

制度の利用には事前の申し込みが必要です(審査の結果、制度を利用できないこともあります)。

年金記録は、「ねんきんネット」で確認できます(<http://www.nenkin.go.jp>)。

▷ **問い合わせ** 国民年金保険料専用ダイヤル ☎0570(011)050

## 消費者問題出前講座 テーマ「生活設計と生命保険」

▷ **日時** 10月23日(火) 午後2時～3時30分

▷ **場所** 役場4階大会議室南

▷ **講師** 牛嶋信治さん((公財)生命保険文化センター)

▷ **問い合わせ** 環境・まちづくり推進課

## パンを焼こう！ ～放課後子ども教室～



パンやクッキーの焼き方を習って、みんなで楽しく作りましょう！焼けたら、おいしくいただけます。

▷日時 11月～3月の第2土曜日

午前9時30分～11時45分

▷場所 中央公民館 調理室

▷参加費 全5回で850円(保険代を含む)

▷対象 町内在住の小学生

▷定員 20人(応募多数の場合は抽選)

▷応募方法 往復ハガキの往信用裏面に住所・参加者全員の氏名・学年・電話番号を、返信用表面には返信先の宛名を記入し、〒585-8585(住所不要)河南町教育委員会教育課「放課後子ども教室」係に応募してください。

▷応募期限 10月12日(金)必着

▷問い合わせ 教育課社会教育係

## 明日も健康！ いきいき体操教室



いつまでも健康な身体を保ち、いきいきと元気に暮らしていけるよう楽しい仲間と一緒に健康づくりに取り組んでみませんか。自宅でもできる体操を覚え、生活の中に取り入れて元気な毎日を過ごしましょう。インストラクターが丁寧に指導します。

▷内容・日時

・第1回 肩こり、腰痛予防

「はじめてヨガ教室」

10月17日(水) 午後1時30分～3

## 10月のごみ・し尿

		ごみの種類および地区名	収集日
ごみ	もえるごみ	大宝地区	毎週月・木曜日
		大宝地区以外	毎週火・金曜日
		もえないごみ(粗大ごみ)	第4水曜日(24日)
み	資源ごみ	空き缶・空きビン	第2水曜日(10日)
		ペットボトル、プラスチック製容器包装(発泡スチロール含む)	第2木曜日(11日) 第4木曜日(25日)
		※資源ごみは、午前8時ごろから収集に入りますので、それまでに地区の資源ごみ置き場に出してください。ご協力をお願いします(地区により収集時間が遅くなることもあります)。	

資源ごみは、レジ袋などに入れず、直接推奨袋に入れて出してください。**スプレー缶・カセットボンベは、必ず使い切ってから空き缶・空きビンの収集日に出してください。**

		地区名	通常の収集日	月2回収集申込者の収集日
し	尿	東山・一須賀・大ヶ塚・山城・寺田・白木・長坂・今堂・北加納・南加納・芹生谷・馬谷	12日(金)	12日(金)・29日(月)
		平石・弘川・持尾・下河内・上河内・青崩	15日(月)	15日(月)・29日(月)
尿	尿	中・神山・寛弘寺	16日(火)	16日(火)・29日(月)
		軽自動車による収集	17日(水)	17日(水)・29日(月)
		※収集日程は、変更する場合があります。また、土・日曜日および祝日の臨時くみ取りはできません。		

時30分(場所：かなんびあ2階 大会議室)申込期限：10月12日(金)

・第2回 膝痛、腰痛予防

「はじめて太極拳教室」

11月8日(木) 正午～2時(場所：農村環境改善センター2階 視聴覚研修室)申込期限：11月2日(金)

※どちらか1回の参加も可能です。

※体操ができる服装でお越しください。

▷定員 いずれも80人(定員になり次第締め切り)

▷参加費 無料

▷申込方法 電話または高齢障がい福祉課窓口で申し込んでください。

▷申込・問い合わせ 高齢障がい福祉課高齢福祉係

## 住民基本台帳カード 転出後もそのまま使えます

これまで、他の市区町村に転出する時は、住民基本台帳カード(以下、住基カード)を返納していただきましたが、住民基本台帳法が改正され、引き続き転入先市区町村でも、継続して使用できることになりました。

ただし、e-taxなどで使う電子証明書(公的個人認証サービス)は、住所変更により失効されますので、必要

な人は転入先の市区町村で改めて申請してください。

また、市区町村によっては継続使用ができない場合もありますので、転入先市区町村で確認してください。

なお、他の市区町村に転出する場合は、窓口もしくは郵送で「住基カードによる転出届」をしておけば、転入先の市区町村へ住基カードと認印を持参することで、手続きが行えます。

※詳しくは、問い合わせてください。

▷問い合わせ 住民生活課住民窓口係





### 催し

#### 講演会「災害と女性」 ～阪神・淡路大震災の 教訓は活かされたのか～



南河内男女共同参画社会研究会(河南町・太子町・千早赤阪村)では、相互に協力して男女共同参画社会を積極的・円滑に実現するため、講演会を開催します。ぜひ参加してください。

▷日時 11月1日(木) 午後2時～(開場は午後1時30分)

▷テーマ 「災害と女性」～阪神・淡路大震災の教訓は活かされたのか～

「災害における女性」に視点をあて、過去の災害を教訓とし、大震災から復旧・復興、そしてこれからの防災対策について学び、安心して暮らせるまちにするために何をすればよいか、一緒に考えてみましょう。

▷場所 ぷくぷくドーム

▷講師 正井礼子さん(NPO法人女性と子ども支援センターウィメンズネット・こうべ代表理事)

▷問い合わせ 住民生活課人権男女共同社会室

#### タウンミーティングを開催

町政に関する情報を住民の皆さんと共有し、まちづくりについて共に考え、語り合う場として、『かなん タウンミーティング2012』～武田町長と語る かなんの成長戦略～を11月に開催します。皆さんの多数の参加をお待ちしております。

開催日時などの詳細は、広報かなん11月号及びホームページでお知らせします。

▷問い合わせ 秘書企画課秘書企画係

#### かなんウォーキング

ウォーキングは、誰でも無理なく始められる運動で、健康づくりに最適です。当日は健康運動指導士による指導もありますので、みなさんぜひ誘いあって参加してください。

▷日時 10月26日(金) 受付：午後1時、解散：午後4時(予定)

※雨天の場合は、11月30日(金)に延期します。

▷集合・解散場所 中村公園

▷コース 中地区散策(約6km)：中村公園→馬谷地区→神山地区→中村公園

▷対象 町内在住・在勤で40歳以上の人

▷定員 30人(定員になり次第締め切り)

▷参加費 無料

▷持ち物 水筒、タオル、常備薬

※動きやすい服装で参加してください。

▷応募方法 10月22日(月)までに

電話または健康づくり推進課窓口へ応募してください。

▷応募・問い合わせ 健康づくり推進課健康管理係(かなんぴあ内)

#### 障がい者ふれあい スポーツ大会

障がいを持つ人がスポーツやレクリエーションを通じて楽しく過ごし、交流を深める催しを行います。参加希望者は、高齢障がい福祉課へ連絡してください(当日参加もできます)。さわやかな汗を流しましょう!

▷日時 11月10日(土) 午前9時30分～午後1時

▷場所 ぷくぷくドーム

▷対象 身体障がい者・療育・精神保健福祉の各手帳を持っている人

▷参加費 無料

▷問い合わせ 高齢障がい福祉課社会福祉係

### 新しい町議会議員が決まりました

任期満了による町議会議員一般選挙の投票が9月23日、町内5か所の投票所で行われ、新しい町議会議員が決まりました。

なお、町議会議員の任期は、平成28年10月2日までです。

#### 《町議会議員一般選挙 開票結果》

(敬称略)

	得票数	候補者氏名	党派
当	1,091	中川 博	公
当	804	力 武 清	共
当	744.698	浅岡 幸 晴	無
当	729	野 村 守	無
当	691	福 田 太 郎	民
当	643	小 山 彬 夫	無
当	635.301	浅岡 正 広	無
当	541	田 中 慶 一	無
当	525	佐々木 希 絵	無
当	512	廣 谷 武	無
当	512	杉 本 孝	無
当	481	村 元 保 男	無
	265	戎 谷 攻	無
	236	藤 原 良 昭	無
	10	尾 野 伸 一	無

※公：公明党  
共：日本共産党  
民：民主党  
無：無所属

▷問い合わせ 町選挙管理委員会事務局(総務課内)

■役場・かなんびあ  
☎(93)2500  
■やまなみホール  
☎(93)6222  
■ぶくぶくドーム  
☎(93)8866

■消防本部・消防署  
☎(90)3119  
■白木小学校  
☎(93)4006  
■中村小学校  
☎(93)2157

■河内小学校  
☎(93)2815  
■近つ飛鳥小学校  
☎(93)3200  
■町立中学校  
☎(93)2263

■かなん幼稚園  
☎(93)2402  
■河内幼稚園  
☎(93)6538  
■中央保育園  
☎(93)5740

■石川保育園  
☎(90)2068  
■中央公民館  
☎(93)7744  
■大宝地区公民館  
☎(93)6580

## 高齢者福祉

### 在宅給食サービスを利用しませんか

健康で自立した生活を送ることができるよう、日常の食事づくりが困難なひとり暮らしの高齢者や重度の障がい者などに、栄養のバランスのとれた昼食を週5日(月～金曜日)提供しています。定期的に訪問することにより、安否確認なども行っています。

▷費用 一食400円

▷対象

・おおむね65歳以上のひとり暮らしの人(昼間ひとり暮らしを含む)または、おおむね65歳以上の人のみで世帯を構成する人

・単身の重度障がい者または、重度障がい者のみで世帯を構成する人

▷申込・問い合わせ 高齢障がい福祉課高齢福祉係

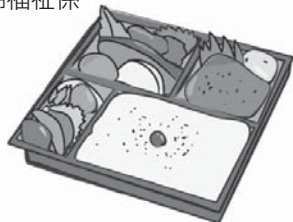

## 消防本部

### 普通救命講習会

▷日時 10月28日(日) 午後2時～5時

▷場所 消防本部

▷対象 町内在住・在勤・在学の人

▷定員 20人(定員になり次第締め切り)

▷参加費 無料

▷講習内容 心肺蘇生法・AEDなど

▷申込方法 消防本部窓口で申し込んでください。

※一度受講した人の再受講も受け付けています。再受講の目安は3年です。

▷申込・問い合わせ 消防本部救急係  
TEL(90)3119

## 学校

### 小学校就学時の健康診断

平成25年4月に小学校へ入学する幼児(平成18年4月2日～平成19年4月1日生まれ)の健康診断を行います。

保護者付き添いのうえ、校区の小学校で受診してください。

学校名	日程	時間
白木小学校	11月6日(火)	午後1時30分～
近つ飛鳥小学校	11月8日(木)	
河内小学校	11月9日(金)	
中村小学校	11月15日(木)	

※受診を強制するものではありませんが、当日受診できない人は、連絡してください。

▷問い合わせ 教育課学校教育係

### 平成24年度 大阪府学力・学習状況調査 ～町立小学校・中学校の結果概要①～

この調査は、府内小学6年生、中学3年生の学力・学習状況を把握し、課題の検証を通して改善に生かすことを目的に行われています。

▷調査結果の取り扱いについて

・この調査は序列化や競争を目的とするものではありません。

・この調査で測定できる学力は、特定の一部であり、学校の教育活動の一面です。

▷結果概要

・小学校 平均正答率(%)

	河南町	府公立
国語A (主に知識)	73.8	73.1
国語B (主に活用)	68.5	67.3
算数A (主に知識)	67.3	63.6
算数B (主に活用)	42.6	42.9

特に算数を活用する力に課題が見られます。

・中学校

町内1校のため数値の公表はしません。国語・数学・英語のすべての科目について府平均を数ポイント上回る結果となりました。

※学習状況、今後の課題は広報かなん11月号に掲載します。また、町のホームページ(トップページ→各課のお知らせ→教育課→学校教育係)にも掲載しています。

▷問い合わせ 教育課学校教育係

## 税

### 家屋調査にご協力を

町では、固定資産税の課税のため、町内の新築・増改築家屋の現地調査を行っています。評価員などが訪問しますので、ご協力をお願いします。

なお、調査の際には、「固定資産評価補助員証」を提示します。

※家屋の新築、増改築、取り壊しなどを行ったときは、届け出てください。

▷届出・問い合わせ 税務課固定資産税係

### 原動機付自転車 小型特殊自動車など の異動申告を

町外へ転出したり、車両を処分・譲渡した場合は、すみやかに異動の申告をしてください。

▷申告に必要なもの

・廃車、町外へ転出、譲渡した場合：原動機付自転車申告済書、標識(ナンバープレート)、印鑑

・譲り受けた場合：原動機付自転車申告済書、譲渡書など譲り受けたことを証明できるもの、印鑑

※申告には、本人確認ができるものを持参してください。代理人の場合は委任状が必要です。

※車両や標識が盗難などで手元に無い場合は、警察に届け出た後で税務課へ相談してください。

▷申告・問い合わせ 税務課町民税係

## 納税メモ

平成24年度町民税・府民税第3期分の納期限は、10月31日(水)です。固定資産税、町民税・府民税、軽自動車税の納め忘れはありません。町税は、納期限内に完納しましょう。

▷問い合わせ 税務課



### 子育て

#### 保育園入園の受付

中央保育園及び石川保育園の平成25年度入園受付を行います。

すでに保育園に通っている場合でも、更新手続きが必要となります。

▷対象 保護者の就労などにより、家庭で保育ができない乳幼児

▷申込書配布期間 10月22日(月)～11月16日(金)(土・日曜日、祝日は除く)

▷受付期間 11月1日(木)～16日(金)(土・日曜日、祝日は除く)

▷提出書類

・保育園入園申込書(こども1ばん課または町保育園で配布)

※すでに町保育園へ入園している人は、以前提出した内容に変更がある場合に必要です(他市町村の保育園に入園している人は毎回必要)。

・就労証明書など(保護者が働いている場合)

※新規入園希望、継続入園希望のどちらも必要です。

・医師の診断書(保護者が病気などの場合)

・平成24年分源泉徴収票、確定申告書の写し、所得税納税証明書、町民税課税証明書など

※後日提出可。詳しくは受付時に説明します。

▷申込・問い合わせ こども1ばん課子育て応援係または中央保育園 ☎(93)5740、石川保育園 ☎(90)2068

#### しゅっぱぽぽ☆ランドで身長・体重測定

地域で行っている「しゅっぱぽぽ☆ランド」に保健師が出向き、育児相談や身長・体重測定を行います(予約不要)。当日は、かわいい絵の入った記録用紙に測定結果を記入し、子どもの手形を押して渡します。

場所	日程	時間
近つランド	10月10日(水)	午前10時～11時
白木ランド	10月17日(水)	
中ランド	10月24日(水)	
河内ランド	10月17日(水)	午後1時30分～2時30分

#### おやこ園しゅっぱぽぽ☆くらぶ 10月のスケジュール

おやこ園は、自由に遊べる「しゅっぱぽぽあそびのひろば」と絵本とふれ合える「こどもえほんしゅつ」を、かなんぴあ1階で開室しています。ぜひ遊びに来てください。

名称・日程	時間	場所	対象児童
しゅっぱぽぽあそびのひろば・こどもえほんしゅつ 月曜日～土曜日	午前10時～午後4時	かなんぴあ1階あそびのひろば	0歳～就学前
ベビーしゅっぱぽぽ 第2・4水曜日(11日・25日)	午後1時30分～3時	かなんぴあ2階みんなのへや	0歳～満1歳
近つランド 第2水曜日(10日)	午前10時～11時30分	大宝地区公民館	近つ飛鳥小学校校区在住の0歳～就園前
白木ランド 第3水曜日(17日)	午前10時～11時30分	ぷくぷくドーム(小会議室)	白木小学校校区在住の0歳～就園前
河内ランド 第3水曜日(17日)	午後1時30分～3時	河内幼稚園	河内小学校校区在住の0歳～就学前
中ランド 第4水曜日(24日)	午前10時～11時30分	中地区・老人集会所	中村小学校校区在住の0歳～就園前

※保育士が子育ての相談に応じます。気軽にお越しください。

※開催予定日が祝日の場合は休みます。

▷問い合わせ こども1ばん課こども支援係

※場所は「しゅっぱぽぽ☆くらぶスケジュール」をご覧ください。

▷持ち物 母子健康手帳

▷問い合わせ こども1ばん課こども支援係

#### ひとり親家庭医療証 新しい医療証と交換します

現在持っているひとり親家庭医療証の有効期限は、10月31日(水)です。新しい医療証と交換しますので、手続きをしてください。

▷交換期間 10月22日(月)～31日(水)(土・日曜日を除く)

▷交換に必要なもの 現在持っている「ひとり親家庭医療証」、印鑑、健康保険証

▷交換・問い合わせ こども1ばん課子育て応援係



#### 障がい者福祉

#### 障がい者医療証の更新

現在持っている障がい者医療証の有効期限は10月31日(水)です。新しい医療証と交換しますので、手続きをしてください。

▷交換期間 10月23日(火)～31日(水)(土・日曜日を除く)

▷交換に必要な物 現在持っている医療証、印鑑、健康保険証、身体障がい者手帳(療育手帳)

※障がい者医療証は、65歳未満で次の各項目のいずれかに該当する人に対して交付し、医療費の一部を助成しています。

①身体障がい者手帳1級または2級を持っている人。

②療育手帳Aを持っている人。

③身体障がい者手帳を持っていて、かつ療育手帳B1もしくは判定書を持っている人。

※所得状況によっては、医療証が交付されない場合があります。

▷交換・問い合わせ 高齢障がい福祉課社会福祉係



▲10月20日(土)・21日(日)は秋の豊作を祝う秋祭りです。各地区のだんじりがあちこちで見られ、町中が活気づきます！

■町の人口(平成24年8月31日現在) 16,299人  
 前年同月より166人減  
 男 7,955人  
 女 8,344人

■世帯数 6,280世帯

■町の面積 25.26km<sup>2</sup>



### 町民憲章

金剛・葛城の山並みに抱かれて発展するわがまち河南町。  
 わたしたちは、河南町民であることに誇りと責任をもち、  
 明るいまちづくりのためこの憲章を定めます。

伝えよう 豊かな緑と歴史が薫るまちを  
 築こう 働く喜びと生きがいのあるまちを  
 造ろう 健やかな人間をはぐむ文化発展のまちを  
 育てよう 思いやりと安らぎのある楽しいまちを  
 目指そう 郷土を愛し人権を尊ぶ希望に満ちたまちを

■発行・編集／河南町役場総合政策部秘書企画課  
 〒585-8585 大阪府南河内郡河南町大字白木 1359-6  
 TEL 0721 (93) 2500 FAX 0721 (93) 4691  
 ホームページアドレス：http://www.town.kanan.osaka.jp



## 古代から中世へのみち(6) ～大ヶ塚寺内町2～

大ヶ塚をゆつくり歩いてみると、これは？と思うものがたくさん。コースを少し外れますが、いくつか紹介します。

◎石の道標 大ヶ塚には3カ所「國寶大佛道」と書かれた石柱が立っています。得生寺の大仏さんへ、何町何里行けばいいのかが刻まれています。いつ建てられたのかは分かりませんが、得生寺を目

指して、大ヶ塚で迷った人が多かったのかも？

◎軸屋地蔵 大念寺の前に赤ちゃんを抱いて腰かけている石像があり、軸屋翁について刻まれています。江戸時代、天災などで飢える人をなくそうと、良田を人々のために残しておいた翁。後に「幾十百人」が飢えを逃れ、命を救われたと記してあります。2000年

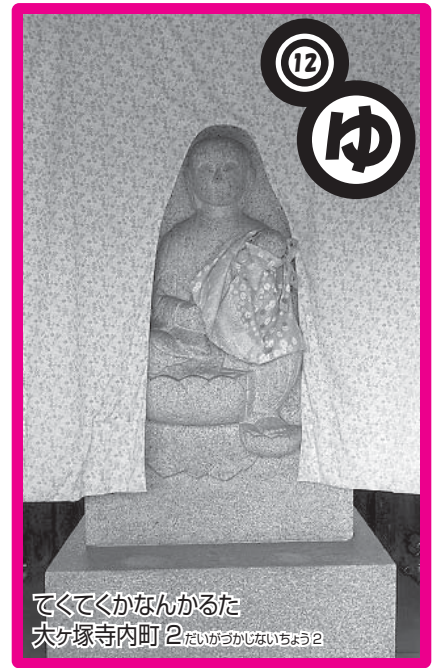

ゆくりとあるけきしくれきしあ

てくてくかなんかるた  
 大ヶ塚寺内町2(まいがつかないちよう2)

後の明治24(1891)年に村人が翁を慕ってこの地蔵を作ったとのこと。名すら明らかではありませんが、ずっと語り継がれてきた徳の人ということがお地蔵さんから伝わってくるようです。

◎吉井壽軒と長野一郎の碑 石川公園の南、墓地に並んでいます。大ヶ塚は医者の家が多く、吉井家はそのひとつでした。壽軒は幕末に活躍した仁の人で、貧しい人からお金をとらず、富める人からも強く求めなかったと言います。村人たちに慕われた姿が碑から浮かぶようです。

長野一郎は本名を吉井寛道(幼名を儀三)と言い、幕末の尊王攘夷派、天誅(忠)組に参加したことで有名です。大阪の適塾で学んだ秀才で、あの福澤諭吉の同窓生！適塾に展示されている『姓名録』で諭吉と同じペー

(教育課 文化財係)

てくてくかなんで巡るコースの詳しい地図などは、町ホームページの「河南町を散策しよう！」(トップページ左側のバナー)から見ることができます。

### 編集後記

▽8月31日に町立プールのお別れイベントがあり、たくさんの子どもたちが参加してくれました。帰りに「長い間、ありがとうございました。ありがとうございました。」とプール担当の人にあいさつをしてくれる子もいて、なんだかジーンとききました。ここは無くなってしまうけど、みんなの思い出には残っていてほしいです。

▽日差しが和らぎ、過ごしやすい季節になりました。この時期になると食欲も出てきて「食べ過ぎた！」なんてこともありますよね。今月号は、ウォーキングや体操など、体を動かすイベントをたくさん掲載しています。皆さん健康のためにも参加してみませんか？