

かなん

Public Relations Kanan Town

6

平成25年

2013

No.486



Contents

子どもゆめづくりフェスティバル (詳細は2ページへ)

まちの話題 <small>フォト トピックス</small> Photo Topics.....	2	けんこうガイド.....	6	町の情報 <small>タウン インフォメーション</small> Town Information.....	11
シリーズ人権.....	3	地域の情報.....	8	てくてくかなん.....	16
みんなのページ.....	4	新着本紹介 図書室だより.....	10		



子どもゆめづくり フェスティバル



5月11日、ぶくぶくドームで民生委員児童委員協議会主催の子どもゆめづくりフェスティバルが行われ、雨の中、約300人の親子が参加しました。

大阪芸術大学学生のショーを楽しむ親子や真剣な表情で紙や小麦粉粘土を使って作品を作る子どもたち。

金魚すくいやボール入れゲームでは、成功するたびに歓声があがり、みんな夢中になって遊んでいました。



ファイアジュニア 入退会式

4月21日、中央公民館で平成25年度河南町ファイアジュニア入退会式と第1回活動が行われました。



式では、入会者13人と継続者25人に辞令を、退会者4人に修了証が交付されました。

第1回活動では、武田町長がファイアジュニアの目的や防災についての講義を行った後、ロープを渡る訓練と放水訓練を元気よく行いました。

大盛況! 道の駅 かなん



4月27日～29日に道の駅かなんで創業9周年感謝祭が行われ、約15,000人のお客さんが来場しました。

初日にはNPO法人里山倶楽部による餅つき&ちぎり餅の販売が行われ、居合わせた子どもたちは餅つき体験を楽しんでいました。

期間中、ガラガラ抽選会、茶がゆの無料配布、町食生活改善推進協議会やかなん桜プロジェクトなどの出店ブースも設けられ、連日大にぎわいでした。



大宝地区で 防犯協議会発足



4月27日、大宝地区公民館で「大宝地区防犯協議会」が発足されました。

大宝地区では、青色防犯パトロールの防犯活動に加え、各防犯グループが巡回パトロールを行い、空き巣犯罪などを抑止されています。

今後は、各防犯グループ間の情報の共有など相互の連携を深め、地域の防犯力の強化に取り組まれます。

しあわせ

苦難を越えて



今年（二〇一三年）三月半ば、例年

より特に寒さの厳しかった冬を漸く越したと思いき、油断したのがいけないかったのか、湯冷めしたのがもとで、とうとう風邪を引いてしまいました。

こじらすといけないと思い、早速、かかりつけの医師のもとへ出かけました。この医師は、もう八十歳を越えておられるのですが、それでも元気で診療を続けておられます。かつては、公立の大病院の院長をしておられ、確かな診療から地域の人びとから強い信頼を得ておられます。

早速、丁寧な診療をされ、その後、二、三の間診をされた後で、「レントゲンを撮りましょう。」と言われ、その処置が終わると、たった今撮ったレントゲン写真を指差しながら、「この左肺の下にかげりがあるでしょう。これを放置すると肺炎になるおそれがあります。早速、点滴をしましょう。」

こうして診療が終わると、「あなたは早い時機にこられてよかったですよ。進行すると、薬も効きにくくなり

ますからね。」との説明にホッとしました。「ありがとうございます。」と、礼を言って、受付で会計を済まし、処方箋を受け取って、この医院を辞しました。

すぐ、隣接する薬局に行き、受付で「お願いします。」と、声をかけますと、ガラス越しに見える調剤室から出てきたのは、白衣を着た女性の薬剤師でした。いつもと違って、新しく勤めるようになったのでしょうか。私がこの薬局では初めて出会う薬剤師でした。

出てくる様子を、見るともなく見ると、上体をゆするようにして、脚を引きずり、扉や柱に腕を托しながら、ようやく受付卓へ出てまいりました。年齢は二十七、八歳ぐらいでしょうか、表情はやわらかで、理知的に受けとめられました。

処方箋を渡しますと、丁寧に眼を通した後、「これとこれはいつものお薬ですが、今日は新しく、風邪薬が三種入っています。ところで、今、他に飲んでおられるお薬がありますか？」と、聞かれました。

今まで、この薬局で、このような事を聞かれたことはありませんでしたので、私は、やや狼狽気味に、「エー、

ありません。」と答えると、一瞬、お薬手帳があったのを思い出し、携行したバッグから、それを取り出して渡しました。

その薬剤師は、お薬手帳と処方箋を克明に見ておりましたが、「気になるお薬が入っているようですから、一度、先生にお尋ねしますので、少しお待ちください。」そう言うと、先と同じ動作で調剤室に戻り、直通電話なので、よう、受話器を取り上げ、医師に問い合わせをしている姿が見えました。

電話が終わわり、私の前に戻った薬剤師は、処方箋の一種の薬を指さし、「このお薬と、今飲んでおられるお薬とは、やはり、合わないようですので、このお薬は抜かせていただきますね。」

こうして処方箋に書かれたその薬を除いて残りの薬を袋につめて私に手渡してくれました。

これら一連の措置は、薬剤師としては当然のことなのでしょうが、その丁寧に周到な心配りに、私は爽やかな気持で礼を言って、この薬局を後にしたのでした。

帰路の途次、私が少年時代、中等学校在学中、この女性と全く同じような状態でおられた国語科の先生の語りを思い起こしておりました。それは次のようでした。

「私のこの体は、生来のもので、いろんなお医者さんに診察してもらったのですが、この状態を正す医学的な処置は無いと言われたんです。そこで、私は知力で生きようと決意して、必死で

勉強したんです。」
この先生の語りを胸に甦らせて先の薬剤師さんの姿、面影を心に描きながら、様ざまに思いをめぐらせておりました。

小学校から中学校、そして高校と、運動機能の不十分さの故に、随分と苦悩の道を歩んでこられたであろう。でも、それ以上に、心ない学友達から苛酷ないじめを受けられなかっただろうか。人の弱点を見つけて嘲したてたり、からかったり、時には肉体的な苦痛さえ与える今の教育問題から、これらがいじめの実相であることを思う時、くり返し、このことが気にかかりました。

でも、先に、私への対応をとおして、優しく、慎重に、自己の務めを果たしておられる姿に、きつと、多くの苦難を乗り越えて今があるのだろうと、賞讃の言葉を胸にくり返しておりました。

この薬剤師さんも、先述の国語の先生と同じように、肉体的なハンディを克服するために、知力で生きようとする時、決意され、以後、必死の努力で勉学に打込まれたに違いありません。そして、その成果として、薬科大学に学び、難関と言われる国家試験に合格されたのでしょう。私は、こうした連想を次々と脳裏に浮かべながら、この薬剤師さんの人生に幸あれと願っておりました。

（元四天王寺国際仏教大学講師

岡本 次男）



※印の写真は、差し上げられません。



町スポーツ少年団 河南サッカークラブ 古市JSCスプリングカップ 2年生大会で優勝



※

町スポーツ少年団所属の河南サッカークラブ2年生チームは、羽曳野市石川河川敷グラウンドで開催された羽曳野市サッカー連盟古市JFCスプリングカップ2年生大会において、みごと優勝しました。

《クラブ員募集》

▷対象 5歳児～小学6年生

▷練習日時

・第1、3土・日曜日 午後1時～5時

・第2、4土・日曜日 午前9時～正午

▷場所 町立総合運動場(さくら坂)

※随時、体験入部ができますので、気軽にお越しください。

▷問い合わせ 宮本 ☎(93)5573

第14回 写真展 かなん写真クラブ



町文化協会かなん写真クラブでは、第14回写真展を開催します。ぜひ、お越しください。

▷日時 6月18日(火)～23日(日) 午前10時～午後5時(最終日は午後4時まで)

▷場所 近つ飛鳥博物館

▷問い合わせ かなん写真クラブ 山中 ☎(93)6420

出張人権相談所 開設

家庭や近隣におけるいじめ、虐待、セクハラ、差別などの人権・女性問題で悩んでいる人は、町の人権相談員が相談に応じますので気軽に相談してください(相談無料)。

▷日時 6月26日(水) 午前9時30分～11時30分

▷場所 中央公民館

▷問い合わせ 人権男女共同社会室(町住民生活課内)

河内弁クイズ

～500円分の図書カードが当たる!～
普段使っている言葉からちょっと珍しい言葉まで、さまざまな問題が登場します。正解者の中から2人に500円分の図書カードを贈ります。

さあ、家族みんなで相談しあって河内弁クイズに挑戦し、河内弁マスターになりましょう!

今月の河内弁

「ホリホリ」の意味と使い方として正しいものは?

- ①意味「こりこり」
使い方「こんな役目、もうホリホリやわ」
- ②意味「かく」
使い方「背中がかゆくてホリホリしたい」
- ③意味「ほったらかし」
使い方「あの仕事ホリホリになってる」

▷応募方法 クイズの答え、住所、氏名(ふりがな)、年齢、電話番号、広報に関する意見や好きなページがあれば書き添えて応募してください。

▷宛先 ハガキ：〒585-8585(住所不要)河南町役場秘書企画課 河内弁クイズ係

FAX：(93)4691

Eメール：kouhou@town.kanan.osaka.jp



河南町のカナちゃん

QRコードを携帯電話のカメラ機能で撮影するとEメールアドレスが読み取れて、すぐにメールが送れるよ!
皆さんの応募をお待ちしています♪



▷応募期限 6月15日(当日消印有効)

▷5月号の広報クイズの正解 ②

▷当選者 抽選の結果、次の二人に図書カードをお送りします(応募総数11通)。

丸山隆吉さん(加納)・鎌田真滋さん(寛弘寺)



写っている人に写真を差し上げます。希望者は秘書企画課に連絡してください。



私の夢

マイ・ドリーム

山口 歩琉さん

(白木小学校 6年)

私の将来の夢は、まだ決まってい
ませんが英語を使った仕事に興
味があります。
私は朝の番組に出ている関根麻
里さんが英語を話しているのを見
て「とても英語の発音がきれいだ
な」と思いました。私はその時、
はじめて自分の目標を見つけられ
た気がしました。英語は三年生の
ころから習っていたので、より英
語に力を入れて関根麻里さんのよ
うになれたらいいなと思いました。
テレビでいろいろな外国の人と、
とても楽しそうに会話をしている
関根麻里さんを見て、私も将来、
関根麻里さんのようにたくさんの

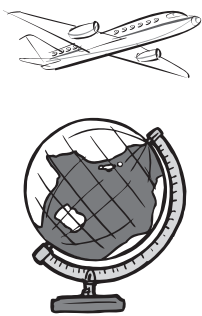

外国の人と楽しく会話をしたいと
思います。
私はまだまだ英語が得意じゃな
くて、関根麻里さんのようになれ
るかはわからないけど、高校を卒
業したら絶対に外国へ留学して
英語をもっとがんばって勉強した
いと思っています。だから、留学
ができるように、これからも夢を
あきらめず英語をもっともつとが
んばりたいと思います。

かなん句会

- 田蛙のおちこち囃す宵の口 弘子
- 木下闇くぐりくぐりて山畑へ 節子
- この植田廓の跡と知りにつけり 庸子
- 四阿のどこも満席花菖蒲 照子
- 一斉に田水張られて千枚田 セツ子
- 青丹よし大和三山風薫る 千香子

弘川寺さくらまつり
投句作品紹介

町文化協会俳句連盟が、弘川寺のさ
くらまつりで募集した俳句と和歌を紹
介します。

さくら散る寺の広さを知りながら

花御堂西上人の旅姿

沖田明彦(大阪市)

散る花や西行のごと己が身哉

高橋直美(埼玉県蕨市)

そぼ降るや弘川寺の山ざくら

久原米充(河南町)

手話風の歌声ひびく花の寺

高木伸宜(河南町)

風に散るさくらもつとも華やげる

曾我部志寿恵(河南町)

花の雨町の名をしてさくら坂

内田鴨川(河南町)

(順不同・敬称略)

▽問い合わせ 町文化協会俳句連盟

内田 ☎080(6120)6603

商品券などをお持ちの皆さんへ
～有効期限が記載されていませんか?～
シリーズ「かしこい消費者になるために」

商品券、ギフト券、IC式のプリペイドカードなどの
使用には、以下の点に注意しましょう。

- 有効期限を確認しましょう
有効期限のある商品券などは、期限が過ぎると使用でき
ないので注意しましょう。
 - 発行者が商品券などの利用を終了した場合
一定期間を設けたうえで保有者へ払い戻されるので、新
聞広告や店舗での掲示物などに注意しましょう。
 - 万一、発行者が破綻した場合
発行者が発行保証金の供託などを行っているときは、発
行保証金から優先的に配当を受けることができます。
- ▷相談窓口 きんざい金融ホットライン
☎06(6949)6259 (平日：午前9時～午後4時)
▷問い合わせ 環境・まちづくり推進課

成人歯科健康診査 (歯科節目健診)



対象者は、ぜひこの機会に歯の健康診査を受けましょう。

▷期間 平成26年3月31日(月)まで(休診日を除く)

▷対象 平成25年4月1日現在で40歳、50歳、60歳、70歳の人

▷内容 問診、口腔衛生検査、歯周疾患検査など

▷費用 無料(歯科健診以外の治療費は自己負担)

▷申込方法 対象者にはハガキで通知しています。受診には、受診券や問診票などが必要ですので、事前に健康づくり推進課に申し込んでください。

※健診の受診は年度につき1人1回です(集団健診または医療機関健診のどちらかを受診できます)。

▷申込・問い合わせ 健康づくり推進課健康管理係(かなんぴあ内)

予防接種を受けましょう!

感染症から子どもを守るため、対象年齢の望ましい接種時期にきちんと予防接種を受けましょう。

各予防接種の対象年齢や接種回数、接種場所などは、「平成25年度保健事業のご案内」をご覧ください。

町指定医療機関で予約など確認のうえ、体調の良い日に接種を受けましょう。

《緊急風しん予防対策》

麻しん・風しん予防接種費用の一部を助成します。詳細は、広報かなん6月号と同時配布のチラシをご覧ください。

▷問い合わせ 健康づくり推進課健康管理係(かなんぴあ内)

6月のスケジュール

場所 かなんぴあ(保健福祉センター)			※相談や検査に関するプライバシーは守ります。
内 容	月 日	時 間	備 考
健康相談	毎週金曜日	受付 9:00~17:00	育児から生活習慣病や介護などに関する相談を受け付けます(電話による相談も可)
1歳6か月児健診	6月6日(木)	受付 12:45~13:00	対象 平成23年10月~11月生まれ
育児相談	6月17日(月)	受付 14:00~14:15	対象 2か月~12か月児
4か月児健診	6月12日(水) 7月10日(水)	受付 12:30~12:45	対象 4か月児
離乳食講習会(前期)	6月25日(火)	受付 13:15	対象 3か月~4か月児 5か月~8か月児の食事の話、実演、試食など
栄養相談	6月24日(月)	受付 9:00~16:00	対象 離乳食から生活習慣病や介護食まで栄養に関する相談を受け付けます(電話による相談も可)
住民健診	6月2日(日) 6月3日(月) 6月4日(火) 6月27日(木) 6月28日(金) 6月29日(土) 7月1日(月) 7月2日(火) 7月3日(水)	受付 9:00~	予約済みの人を対象に実施
2歳児歯科健診	7月4日(木)	受付 13:00~13:15	対象 平成23年6月~7月生まれ
歯科相談	7月4日(木)	受付 14:30	電話で予約してください
場所 富田林保健所 ☎(23)2681			※相談や検査に関するプライバシーは守ります。
内 容	月 日	時 間	備 考
こころの健康相談	予約制	9:30~12:15 13:00~17:00	電話で問い合わせてください
エイズに関する相談	月~金 (祝日を除く)	9:30~12:15 13:00~17:00	予約は不要です 電話相談も可
血液検査(エイズ・梅毒・クラミジア)	6月5日(水) 6月19日(水)	13:30~14:30	予約は不要です 匿名での検査も可能 エイズ抗体検査は無料ですが、梅毒血清反応検査、クラミジア抗原検査は手数料が必要になる場合があります
血液検査(肝炎ウイルス検査)	6月19日(水)	9:30~10:30	電話で予約してください(先着順検査無料)
飲用水・井戸水検査	毎週月曜日 (月曜日が祝日の時は火曜日)	9:30~11:30	検査手数料が必要 電話で予約してください(予約先 藤井寺保健所 ☎072(952)6165)
腸内細菌検査 寄生虫卵検査	毎週月曜日 (月曜日が祝日の時は火曜日)	9:30~11:30	検査手数料が必要
医療機関に関する相談	月~金 (祝日を除く)	9:00~12:15 13:00~17:30	予約は不要です
休 日 診 療			
診療科目	場 所		診 察 日 時 間
内 科・歯 科	休日診療所 ☎(28)1333 住所 富田林市向陽台1-3-38		日曜日、 祝日、 年末年始 受付 9:00~11:30 13:00~15:30
小 児 科 (中学生まで)	富田林病院 ☎(29)1121 住所 富田林市向陽台1-3-36		
子どもの夜間・早朝の急病は 消防本部 ☎(90)3119へ 午後8時から翌朝8時まで小児急病診療を行っています。 (ただし、土・日曜日、祝日、年末年始は午後4時から翌朝8時まで) 消防本部では当番の病院を紹介し、緊急の場合は救急車で搬送を行います。			
大阪府小児救急電話相談(午後8時から翌朝8時まで) ☎06(6765)3650…ダイヤル回線・IP電話利用の場合 #8000………携帯電話・NTTプッシュ回線利用の場合 夜間の子どもの急病時、病院に行ったほうがよいかどうか判断に迷った時、小児科医の支援体制のもとに看護師や保健師が電話で相談に応じます。(医療行為は行いません)			
「こどもの救急」ホームページ(日本小児科学会 http://kodomo-qq.jp/)でも、受診判断の目安となる情報を掲載していますので活用してください。			
こころの健康に不安を感じたら 大阪府こころの健康総合センター ☎06(6607)8814 受付時間:平日 9:30~17:00 関西いのちの電話 ☎06(6309)1121 受付時間:24時間 365日			

けんこうガイド

住民健診 まだ受診 できる検診があります



住民健診は受けられましたか。7月上旬まで集団健診を実施しています。集団健診でしか実施していないがん検診もあります。

健診はすべて予約が必要です。事前に申し込んでください。

また、特定健康診査、後期高齢者健康診査を集団健診で受診できなかった人は、手持ちの受診券で平成26年3月末まで医療機関でも受診できます。希望する人は直接、医療機関に申し込んでください。

- ▷ **予約方法** 電話または健康づくり推進課窓口で予約申し込みしてください
- ▷ **問い合わせ** 健康づくり推進課健康管理係(かなんぴあ内)

平成25年度 集団健診予約状況

▷ **受付時間** 午前9時～11時30分(全予約制)

乳がん検診、子宮頸がん検診の受付時間は午後1時30分～3時30分です。

乳がん検診、子宮頸がん検診は無料保育付きです。

*年齢はいずれも年度内(平成26年3月31日時点)の年齢 ●:受付可能 ×:受付終了

項目	対象者	費用	6月			7月		
			27 木	28 金	29 土	1 月	2 火	3 水
特定健康診査 後期高齢者健康診査	40歳～74歳の河南町国民健康保険加入者および75歳以上の人	無料	×	●	●	×	●	●
肝炎ウイルス検査	40歳～75歳の人で過去に受けていない人	無料	●	●	●	●	●	●
胸部CT検査	50歳以上のハイリスク者*および希望者	1,000円		×		×		
胸部レントゲン検査	40歳以上の人	無料	●	●	×	●	●	●
胃がん検診		500円	●	●	●	●	●	●
大腸がん検診		無料	●	●	●	●	●	●
歯科健診		無料		×			●	
骨粗しょう症検診	40歳以上の女性	500円	●		●	●		●
前立腺がん検診	50歳以上の男性	無料	●	●	●	●	●	●
乳がん検診 (午後)	40歳以上の女性、2年ごとの受診 (昭和48年以前の偶数年生まれ)	1,000円			●	●		●
子宮頸がん検診 (午後)	20歳以上の女性、2年ごとの受診 (昭和の偶数年生まれと平成5年以前の奇数年生まれ)	500円			●	●		●

*ハイリスク者…1日の喫煙本数×喫煙年数=600以上の人

結果説明会を開催します！

特定健診・後期高齢者健診を受診した人を対象に、健診結果の見方や生活習慣改善のポイントをお伝えします。

▷ **日時** ①6月21日(金) ②7月23日(火) いずれも午後1時30分～

▷ **場所** 保健福祉センター(かなんぴあ)

▷ **問い合わせ** 健康づくり推進課健康管理係(かなんぴあ内)

おいしく楽しく

健康料理

食生活改善推進協議会
(今月の料理)

～きのこあんの 和風ポークピカタ～



— 作り方 —

- 豚肩ロース肉は長さを半分に切り、塩・コショウをふる。
- 生シイタケは軸を取り、薄切りにする。
- 切りミツバは1cm程度の長さに切る。
- ボウルに卵を割りほぐし、①に薄く小麦粉をまぶし、卵にくぐらせる。
- フライパンにサラダ油を熱し、④を両面焼く。さらに残りの卵に再びくぐらせて両面を色よく焼く。
- 小鍋に(A)を入れ、ひと煮立ちしたら②を加えて軽く煮て、水溶性片栗粉でとろみをつける。
- 器に⑤を盛りつけて⑥をかけ、③を飾る。

材料(4人分)

(1人分) エネルギー: 218kcal / 塩分: 1.4g

豚肩ロース(生姜焼き用)	280g	(A)	
塩	小さじ1/4	だし汁	300ml
コショウ	少々	酒	小さじ4
生シイタケ	6枚	しょうゆ	小さじ4
切りミツバ	10本	みりん	小さじ4
卵	2個	片栗粉	小さじ2
小麦粉	小さじ4	水	小さじ4
サラダ油	大さじ1		

栄養士さんの ワンポイントアドバイス

ピカタとは、下味をつけた薄切り肉に小麦粉を薄くつけてから卵にくぐらせて、油やバターで焼いたイタリア料理です。薄切り肉を使用するため、フォークをついて1回裏返すだけで焼き上がるので、ピッカータ(イタリア語で、槍の一突きの意味)とも呼ばれています。

肉類だけでなく、タラやサワラなどの魚や豆腐、ジャガイモやズッキーニなどの野菜のピカタもオススメです。

法律・行政 無料相談 ～気軽に利用してください～

※ 法律相談は予約制です

▷ 日時 6月18日(火) 午後1時～4時(行政相談は、午後3時まで)

▷ 場所 役場4階 401会議室ほか

相談名	内 容	相談員	そ の 他
法律相談	民事、刑事、サラ金などのあらゆる法律に関する相談	大阪弁護士会所属 弁護士	6月7日(金) 午前10時から電話で申し込んでください。先着6人(申し込み順) 1人30分
行政相談	府、町などをはじめ、警察や国、独立行政法人、公社などのあらゆる行政についての意見や要望に関する相談	行政相談委員 田毎照隆さん(大ヶ塚106) ☎(93)2691 松田利幸さん(中994) ☎(93)2408	特設相談日以外の日や電話でも相談に応じています

▷ 申込・問い合わせ 総務課総務係

6月は「就職差別撤廃月間」 ～しない させない 就職差別～

就職の面接で家族の出身地や職業、思想・信条などについて質問することは、本人に責任のない事項や本来自由であるべき事項で応募者を判断することになり、就職差別につながるおそれがあります。

就職の機会均等を保障することの大切さについて、ご理解をお願いします。

《就職差別110番

☎06(6210)9518》

採用面接時などの差別について、相談、関係機関の紹介などを行います。

▷ 日時 6月18日(火)～20日(木) 午前10時～午後6時

※Eメールでの相談受付は、6月30日(日)まで随時行います(Eメール: rosei-g04@sbox.pref.osaka.lg.jp)。

▷ 問い合わせ 大阪府商工労働部雇用推進室 ☎06(6941)0351

子どもの人権110番

いじめ、不登校、体罰、児童虐待など、子どもの人権問題の相談に応じます。

相談は無料で、秘密は厳守します。

《子どもの人権110番

☎0120(007)110》

※全国共通・フリーダイヤル

▷ 実施期間 6月24日(月)～6月30日(日)

▷ 受付時間

・月～金曜日: 午前8時30分～午後7時
・土・日曜日: 午前10時～午後5時

▷ 問い合わせ 大阪法務局人権擁護部第三課 ☎06(6942)9492

税理士による無料 税務相談センター開設

▷ 日時 6月21日(金) 午後1時～4時(受付は、午後3時30分まで)

▷ 場所 河南町役場1階 相談室1

▷ 対象 一般納税者で税理士などに相談していない人

▷ 相談内容 口頭による所得税、相続税や経理などに関する相談

▷ 相談時間 1人30分程度(定員になり次第締め切り)

※予約状況により当日の申し込み可。

▷ 予約方法 電話で申し込んでください。

※無料税務相談は、南河内府民センター・近畿税理士会富田林支部事務局でも行っています。日程などの詳細は、近畿税理士会富田林支部ホームページ(<http://www.kinzei-ton.com/>)または、同支部事務局へ問い合わせてください(受付は、月～金曜日の午前9時～午後4時)。

▷ 予約・問い合わせ 近畿税理士会富田林支部事務局 ☎(25)6250

ボランティア サロンへ 気軽にお越し ください

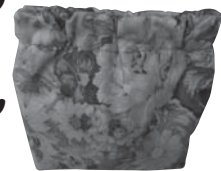

▷ 日時 6月13日(木) 午前10時～正午

▷ 場所 かなんぴあ2階 ボランティアルーム

▷ 内容 バネグチのポーチ作り、ボランティアに関する情報交換や相談

▷ 費用 実費

▷ 問い合わせ 町ボランティアセンター(町社会福祉協議会内) ☎(93)6299

6月の相談

内 容	日 程	時 間	場 所
法 律 相 談	6月18日(火)	13:00～16:00	役場4階 401会議室
行 政 相 談	6月18日(火)	13:00～15:00	役場4階 大会議室南
人権なんでも相談	6月12日(水)	9:00～17:00	役場1階 相談室1
心 配 ご と 相 談	月～金曜日	9:00～17:30	役場3階 社会福祉協議会事務局
農 地 相 談	月～金曜日	9:00～17:00	役場2階 農業委員会事務局
就 労 相 談	月～金曜日	9:00～17:00	役場2階 環境・まちづくり推進課
子 育 て 相 談	月～金曜日	9:00～17:00	かなんぴあ1階 子育てセンター
家 庭 児 童 相 談	月～金曜日	9:00～17:30	役場1階 こども1ばん課
母子自立支援員出張相談	6月10日(月)	14:00～16:00	役場1階 相談室1
女性・人権相談	月～金曜日	9:00～17:00	役場1階 相談室1 太子町役場 ☎(98)5515 千早赤阪村役場 ☎(72)0081
進路・教育相談	月～金曜日	13:00～17:00	役場1階 教育課
府の相談	府政相談	月～金曜日	9:00～17:30 府民お問合せセンター情報プラザ(南河内府民センタービル1階) 電話での問い合わせは、☎06(6910)8001
	交通事故相談	月～金曜日	9:00～17:30 大阪府庁別館1階 ☎06(6941)7000

消費生活相談は、富田林市消費者相談室へ

▷ 場所 富田林市役所1階 7番窓口奥 ▷ 問い合わせ 富田林市消費者相談室 ☎(25)1000



春季特別展「百舌鳥・古市古墳群出現前夜」大阪の地に大王墓が築かれるのはなぜ？6月30日(日)まで開催中！
《シンポジウム

「百舌鳥古墳群出現前夜」

▷日時 6月16日(日) 午前11時～午後4時(午前9時45分開場)

・基調講演1「大津川流域における百舌鳥古墳群出現前夜の首長間関係～大園遺跡出土埴輪の再検討から～」三好玄さん(大阪府教育委員会)

・基調講演2「久米田古墳群と摩湯山

古墳～和泉における首長墳の動向～」南部裕樹さん(立命館大学)

・基調講演3「百舌鳥古墳群における大王墓出現前夜～乳岡古墳とその周辺から考える～」十河良和さん(堺市文化財課)

▷定員 200人(先着順)

《講演会》

・6月9日(日)

「河内の4世紀史からみた政権交替」

岸本直文さん(大阪市立大学准教授)

・6月23日(日)

「百舌鳥・古市古墳群出現前夜の畿内」

白石太一郎さん(近つ飛鳥博物館館長)

▷時間 午後1時30分～3時

▷定員 200人(当日正午から1階ロビーで整理券を配布)

※シンポジウム・講演会の聴講には当

日の特別展入館券の半券または年間パスポートが必要です。

《土曜講座》

・6月22日(土)「百舌鳥・古市古墳群出現前夜の土師器」市村慎太郎さん(近つ飛鳥博物館学芸員)

▷時間 午後2時～3時

▷参加費 200円(ただし、当日の特別展入館券の半券または年間パスポートがあれば無料)

※シンポジウム・講演会・土曜講座の会場は博物館地階ホール。

《展示解説》

6月15日(土)、29日(土) 午後2時～2時30分

▷問い合わせ 近つ飛鳥博物館

☎(93)8321

<http://www.chikatsu-asuka.jp/>

第41回コロニーまつり開催

▷日時 6月8日(土) 午前10時～午後2時(雨天実施)

▷場所 金剛コロニー(富田林市甘南備216番地)

※駐車場には限りがありますので、公共交通機関の利用をお願いします。

▷内容 たこ焼き・リサイクルバザーなどの模擬店、雑技団などによるステージ、竹細工・魚つりゲームなど

▷参加費 無料

▷問い合わせ 金剛コロニーかしのき寮コロニーまつり担当 小池・福井

☎・FAX (34)2185

第16回大阪府介護支援専門員実務研修受講試験

▷受験資格 医師、看護師、介護福祉士等、保健・医療・福祉の各分野において5年以上かつ900日以上(介護業務で国家資格などが無い場合は10年以上、かつ1,800日以上)の実務経験のある人

▷試験要領(受験申込書) 5月31日(金)～6月24日(月)まで、府民お問い合わせセンター情報プラザ(府税事務所内)、保健所、町高齢障がい福祉

課などで配布

▷受付期間 5月31日(金)～6月24日(月)(簡易書留による郵送のみ受付、当日消印有効)

▷試験日時 10月13日(日) 午前10時～正午

▷受験料 8,826円(手数料含む)

▷試験会場(予定) 桃山学院大学、大阪大学(豊中キャンパス)、森ノ宮医療大学(コスモキャンパス)ほか

▷問い合わせ (財)大阪府地域福祉推進財団試験係 ☎06(6763)8044

ひとり親家庭のための就業支援講習会 パソコン中級講座

▷日時 8月10日(土)～9月28日(土)の毎週土曜日 午前9時30分～午後3時30分(全8回)

▷場所 谷町福祉センター(大阪市中央区谷町5-4-13)

▷対象 母子家庭の母、父子家庭の父、および寡婦

▷定員 25人(応募多数の場合は抽選)

▷費用 7,000円(教材費)

▷応募方法 往復ハガキに講座名と住所、氏名、年齢、職業、電話番号(自宅・携帯)、受講の動機、過去に受講した

ことがあればその講座名、保育の有無(保育対象は2歳から就学前)を記入し、〒540-0012大阪市中央区谷町5-4-13 谷町福祉センター内 母子家庭等就業・自立支援センターに応募してください。

▷応募期限 6月10日(月)～7月10日(水)(当日消印有効)

▷応募・問い合わせ 母子家庭等就業・自立支援センター

☎06(6762)9498

みんなで防ごう土砂災害 ～6月は土砂災害防止月間～

《土砂災害防止月間》

6月1日(土)～6月30日(日)

《かけ崩れ防災週間》

6月1日(土)～6月7日(金)

近年、異常な集中豪雨により、土石流、かけ崩れなどの土砂災害が発生し、人命・家屋などに大きな被害が出ています。

今年もまた、土砂災害の起こりやすい長雨の季節となりました。土砂災害に対する備えや、避難場所などをこの機会に再確認しましょう。

▷問い合わせ 大阪府都市整備部河川室河川環境課管理グループ

☎06(6941)0351

新着本紹介



中央公民館図書室

Pickup



銀行支店長、走る
えがみ 剛 著
江上 剛 著

合併後の行内争いが常態化したメガバンク、はやぶさ銀行。内部にうごめく不正融資と暗闘。窓際寸前支店長は、女番長と異名を取る女子行員らと行内改革に乗り出す！

Pickup



かんかん橋を渡ったら
あさの あつこ 著

嫁入り、出征を見送ったかんかん橋を渡れば、寂れた温泉町・津雲。町の食堂「ののや」に集まる人々に襲いかかる不況と別れ。それをふきとばせるのは、母の強さと、温かい涙…。

その他の新しい本

- ・つくもがみ、遊ぼうよ
- ・ジュエルニーの食卓
- ・五二屋傳蔵
- ・色彩を持たない多崎つくると、彼の巡礼の年
- ・リボン

はたけなか めぐみ 著
(畠中 恵 著)
はらだ マハ 著
(原田 マハ 著)
やまもと いちりき 著
(山本 一力 著)
むらかみ はるき 著
(村上 春樹 著)
おがわ いと 著
(小川 糸 著)

《保存期限の切れた雑誌を譲ります》

- ▷日時 6月18日(火)～23日(日)
- ▷場所 中央公民館図書室 ※1人2冊まで(先着順)。
- ▷開室時間 午前10時～午後5時
- ▷休室日 毎週月曜日
- ▷問い合わせ 中央公民館図書室 ☎(93)2500

上水道

水道メーターの取り替え

水道メーターは計量法の規定により有効期間が8年間と定められているため、有効期間が満了する前に順次取り替えを行っています(取り替えの費用は無料)。

取り替えは、町の委託した業者が個別に事前通知してから訪問しますので、皆様のご協力をお願いします。

《6月取り替え予定地区》

馬谷、芹生谷、神山 ほか

《8月取り替え予定地区》

寛弘寺 ほか

《10月取り替え予定地区》

一須賀、南加納、白木 ほか

▷問い合わせ 上下水道課水道総務係

農業

大阪エコ農産物認証申請を受付

大阪エコ農産物(農薬・化学肥料を府内の標準量から5割以上削減した農産物)の認証申請の受け付けを行います。

今回の申請は8月以降に、は種や育苗を開始する農産物が対象です。

▷申請方法 環境・まちづくり推進課

で配布する生産計画書に必要事項を記入し、同課へ提出してください。

※申請書作成の相談は、南河内農と緑の総合事務所農の普及課(☎(25)1131)へ連絡してください。

▷申請期限 7月10日(水)

▷申請・問い合わせ 環境・まちづくり推進課農林業振興係

農作物被害防止資材に補助金

イノシシによる農作物への被害防止対策に必要な資材の購入に対し、補助金を交付します。

▷対象 町在住の農家

▷補助金上限額 補助率2分の1以内(1農家10万円まで)

※標準的な仕様を町で定めていますので、特注や別注などによる加算金はありません。

▷補助対象資材 トタン製波板、電気柵、メッシュ筋

▷申請方法 補助対象資材購入前に環境・まちづくり推進課で配布する申請書に必要事項を記入し、申請してください。

▷申請・問い合わせ 環境・まちづくり推進課農林業振興係

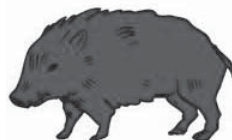

褒章

杉原 勝 さん

このたび、杉原勝さん(70歳・大宝)が、長年にわたり消防力の強化に努め、消防活動の推進に寄与されたことから、藍綬褒章を受章されました。

洪水リスク表示図が作成されました

大阪府では、想定される河川氾濫・浸水の危険性を住民と共有することや、河川ごとに今後20～30年でめざすべき当面の治水目標を設定するなど、人命を守ることを最優先に総合的な治水対策に取り組んでいます。

この取り組みの一環として、府管理河川の氾濫・浸水の危険性について、現状の「洪水リスク表示図」を作成し、町内の石川、梅川、千早川、水越川の4河川について公表しています。これまでの浸水想定区域に加えて寺田・南加納・青崩地区の一部に浸水想定区域があるとされています。

詳しい危険区域などについては、危機管理室で縦覧できます。また、インターネットでの確認は「大阪府洪水リスク図」と入力して検索してください。

▷問い合わせ 危機管理室安全安心係

全国瞬時警報システム(J-ALERT)の自動放送試験を実施します

6月28日(金)午前10時15分ごろ、町内の防災行政無線のスピーカーから訓練用の「緊急地震速報」が流れます。ご理解とご協力をお願いします。

▷問い合わせ 危機管理室



環境・衛生

住宅用太陽光発電システム 設置費を補助!

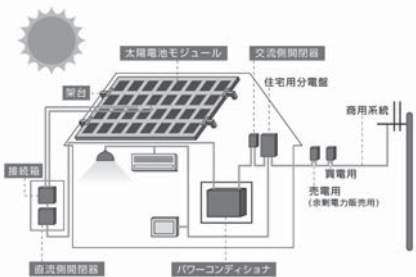

住宅用太陽光発電システムイメージ図

(イラストはJ-PECから引用)

地球温暖化防止対策を推進するため、太陽光エネルギーを利用した住宅用発電システムを設置する人に、経費の一部を補助します。

▶主な応募条件

- 自らが所有し居住する町内の住宅に太陽光発電システムを設置する人、またはした人。
- 自ら居住するために同システム付き住宅を町内で購入する人、またはした人。

▶補助額 システムの発電能力1キロワット当たり30,000円を乗じた額(上限は105,000円)

▶募集期間 6月3日(月)～12月20日(金) 午前9時～午後5時30分(土・日曜日、祝日を除く)

郵送や電話による応募は不可で、予算額に達し次第、受け付けを終了します。

※詳しくは、町ホームページに掲載しています(各課のお知らせ→環境・まちづくり推進課→太陽光発電システム設置費補助)。

▶応募・問い合わせ 環境・まちづくり推進課美しいまち係

身近な河川をきれいに!

町内4河川(梅川、千早川、馬谷川、天満川)の6地点で平成24年度の6月、9月、12月、3月に水質検査を

6月のごみ・し尿

ごみの種類および地区名		収集日
ごみ	大宝地区	毎週月・木曜日
	大宝地区以外	毎週火・金曜日
もえないごみ(粗大ごみ)		第4水曜日(26日)
み	空き缶・空きビン	第2水曜日(12日)
	ペットボトル、プラスチック製容器包装(発泡スチロール含む)	第2木曜日(13日) 第4木曜日(27日)
	※資源ごみは、午前8時ごろから収集に入りますので、それまでに地区の資源ごみ置き場に出してください。ご協力をお願いします(地区により収集時間が遅くなることもあります)。	

資源ごみは、レジ袋などに入れず、直接推奨袋に入れて出してください。**スプレー缶・カセットボンベは、必ず使い切ってから空き缶・空きビンの収集日に出してください。**

	地区名	通常の収集日	月2回収集申込者の収集日
し	東山・一須賀・大ヶ塚・山城・寺田・白木・長坂・今堂・北加納・南加納・芹生谷・馬谷	13日(木)	13日(木)・27日(水)
	平石・弘川・持尾・下河内・上河内・青崩	14日(金)	14日(金)・27日(水)
尿	中・神山・寛弘寺	17日(月)	17日(月)・27日(水)
	軽自動車による収集	18日(火)	18日(火)・27日(水)
※収集日程は、変更する場合があります。また、土・日曜日および祝日の臨時くみ取りはできません。			

行いました。

調査結果の詳細は、町ホームページに掲載しています(トップページ→各課のお知らせ→環境・まちづくり推進課→美しいまち係)。

町では、これらの河川の水質汚濁の原因と見られる生活排水などの対策に今後も取り組みますが、まずは皆さん一人ひとりが、身近な河川をより一層きれいにするために、日ごろから次のことを心掛けてください。

- 食用油は使い切るか、または紙などでふき取り、もえるごみに出す。
- 台所では、調理くずが直接流れないように、目の細かい水切り袋を使う。
- 洗濯は、洗剤の適量を守って使う。
- 河川へごみを捨てない。

▶問い合わせ 環境・まちづくり推進課美しいまち係



6月は「環境月間」 6月5日は 「環境の日」です!

《積極的な環境保全を図るための

町の取り組み》

- 軽装勤務(クールビズ)
5月1日(水)～10月31日(木)
- 夏季の適正冷房
- 住宅用太陽光発電システム設置費補助 6月3日(月)～12月20日(金)
- かなん環境フェア
7月15日(月・祝)
- 河南町地球温暖化防止対策推進員によるボランティア活動
住民などを対象に、身近な日常生活の中での温暖化防止対策や啓発活動の助言を行います。

※推進員を随時募集しています。

▶問い合わせ 環境・まちづくり推進課美しいまち係



催



町体育協会・スポーツ推進委員協議会共催

平成25年度 第1回スポーツ広場

小学生を対象にスポーツ広場を開催します。学期ごとに1回開催し、いろいろなスポーツを紹介します。

ぜひ、友達と参加してください。

▷日時 6月15日(土) 午前9時30分～11時30分

▷場所 ぶくぶくドーム ぶくアリーナ

▷内容 体力測定、トランポリン、卓球マシン体験など

▷参加費 無料(事前申し込み不要)

▷持ち物 上靴、タオル、飲み物、運動できる服装

▷問い合わせ ぶくぶくドーム ☎(93)8866

大阪芸術大学・町教育委員会共催 ぶくぶくサンデーコンサート



今年も中学生と芸大生が共演！目の前で繰り広げられるフレッシュな演奏をお楽しみください(入場無料)。

▷日時 6月16日(日) 午後2時～4時(午後1時30分開場)

▷場所 ぶくぶくドーム(ぶくホール)

▷演奏曲目

《町立中学校と大阪芸術大学合同演奏曲》
♪アフリカン シンフォニー / ♪たなばた / ♪サラバ、愛しき悲しみたちよ(ももいろクローバーZ) / ♪いくぜっ! 怪盗少女(ももいろクローバーZ) / ♪道(EXILE) / ♪2012ベストヒット歌謡祭《大阪芸術大学演奏曲》

～テーマ「オペラ」～

♪歌劇「アイダ」より 行進曲 / ♪歌劇「トゥーランドット」より 誰も寝てはならぬ / ♪歌劇「イーゴリ公」より ダッタン

人の踊り / ♪歌劇「カヴァレリア・ルスティカーナ」より 間奏曲 / ♪歌劇「ワルキューレ」より ワルキューレの騎行 / ♪喜歌劇「メリーウィドウ」セレクション

▷出演 演奏:大阪芸術大学ウィンド・オーケストラ、町立中学校吹奏楽部、指揮:西田和久さん(大阪芸術大学演奏学科准教授)、司会:井上和輝さん(大阪芸術大学演奏学科生)

▷問い合わせ 教育課社会教育係



各種団体総会

各種団体総会

町各種団体の平成25年度総会が行われ、平成24年度の事業・会計報告、25年度の事業計画・予算(案)がそれぞれ承認されました。総会が行われた団体の役員は次のとおりです。

《各種団体役員》(順不同・敬称略)

▷母子寡婦福祉会

会長 辻元 修子(寛弘寺)
副会長 西本 久子(さくら坂四丁目)
// 山本五十子(一須賀)
書記 白須賀幾久栄(平石)
会計 高垣 儷子(大宝三丁目)
会計監査 城戸 初子(下河内)
// 谷 シゲ子(大宝二丁目)
相談役 松田 敏子(東山)

▷ボランティア連絡会

会長 近藤 雅美(大宝三丁目)
副会長 大林 正代(大宝一丁目)
// 新田 久一(上河内)
書記 伊藤 令子(大宝一丁目)
会計 小倉 悦子(大宝二丁目)
会計監査 吉田 幸子(東山)
// 太田 智子(大宝四丁目)

▷遺族会

会長 徳若 勲(上河内)
副会長 桐石 明(加納)
// 上野 三治(寛弘寺)
会計 曾我部朝則(大宝二丁目)
会計監査 杉本 孝(中)
// 梶本 均(一須賀)

▷身体障害者協会

会長 遠藤 勉(大ヶ塚)
副会長 上村 一之(大宝一丁目)
会計 中尾 満子(大宝二丁目)
会計監査 峯 芳勝(持尾)
// 藤山 弘子(中)
相談役 片本 和雄(平石)

▷介護者(家族)の会「さくらんぼ」

会長 戸井 眞弓(大宝三丁目)
副会長 七條 兵二(大宝四丁目)
// 山中 輝美(大宝一丁目)
書記 萬 よし子(大宝一丁目)
会計 山内美枝子(大宝三丁目)
会計監査 森川 響子(大宝三丁目)
// 後藤 篁子(大宝三丁目)

●河南町自治振興委員会・区長会

(敬称略)

地区名	氏名	役職	地区名	氏名	役職
大ケ塚	小笠原 善久		青崩	徳若 勝次	
一須賀	梶本 均		さくら坂一丁目	内藤 基之	
東山	山吉田 忠男	監事	さくら坂二丁目	大城 一郎	監事
山城	寛 俊彦	副会長	さくら坂三丁目	木畑 章一	
北加納	武本 常男	副会長・会計	さくら坂四丁目	中野 恵以子	
南加納	奥野 俊和		さくら坂南	林 雅幸	
白木	藤本 幸男		芹生谷	谷川 勉	
長坂	筒井 秀敏		馬谷	松本 四郎	
今堂	阪上 勝彦		中	池田 俊行	
平石	間宮 眞彦		神山	福田 正穂	
寺田	村田 俊弘		寛弘寺	榎野 日出男	会長
鈴美台一丁目	ポーブ 三恵		大宝一丁目	山中 章嘉	副会長
鈴美台三丁目	阿南 利之		大宝二丁目	武田 明己	
持尾	南野 武司		大宝三丁目	三澤 征四郎	
弘川	北野 隆		大宝四丁目	田中 久男	
下河内	宮城 芳仁	副会長	大宝五丁目	土佐 幸弘	
上河内	森口 光治				

▷日程 7月9日(火)～10日(水) ▷募集人員 12人(定員を超える場合は抽選) ▷応募資格 20歳以上の町内在住、在勤の人 ▷自己負担 宿泊費、旅費、食費など ▷応募方法 6月4日(火)から総務課で配布する募集要領を確認のうえ、6月11日(火)までに申し込んでください。 ▷応募・問い合わせ 総務課

Information Town

町の情報



学 校

平成26年度 小・中学校使用 教科書展示会

平成26年度に小・中学校で使用する教科書を見ることができます。

▷展示期間 5月27日(月)～7月3日(水)まで(土・日曜日を除く)

▷時間 午前9時～午後5時

▷場所 南河内郡地区教科書センター(役場1階 教育委員会前)

▷問い合わせ 教育課学校教育係



消防本部

普通救命講習会

▷日時 6月23日(日) 午後2時～5時

▷場所 消防本部

▷対象 町内在住・在勤・在学の人

▷定員 20人(定員になり次第締め切り)

▷参加費 無料

▷講習内容 心肺蘇生法・AEDなど

▷申込方法 消防本部窓口で申し込んでください

※一度受講した人の再受講も受け付けています。再受講の目安は3年です。

▷申込・問い合わせ 消防本部
☎(90)3119

危険物安全週間 6月2日(日)～8日(土)

「危険物」とは・・・？ 消防法で定められているもので、一般的に次のような危険性を持った物品をいいます。

- ・火災発生や拡大の危険性が高い。
- ・消火の困難性が高い。

私たちの暮らしに身近なものでは、ガソリン、灯油、油性塗料などがあります。

危険物を取り扱う事業所は自主保安

の重要性を再認識し、家庭においては、危険物に該当する製品の取扱い上の注意事項をよく読むなど危険物の性質を十分理解して取扱い、危険物による事故の発生を未然に防止しましょう。

▷問い合わせ 消防本部 ☎(90)3119



募 集

小学校図書ボランティア募集

小学校図書室の整理整頓や子どもたちに本を読み聞かせるなど、子どもたちの読書環境を整える手伝いをしてもらえる人を募集します。

小学校の昼休み時間(午後1時～2時の間で約30分程度)に活動してもらいます。

※手伝いは、どちらか一つでもかまいません。

▷応募・問い合わせ 河南町学校支援地域本部事務局(町教育委員会事務局内)

フリーマーケット 出店者募集!

かなん環境フェアと同時開催するフリーマーケットの出店者を募集します。

▷日時 7月15日(月・祝) 午前10時～午後3時30分

▷場所 ぷくぷくドーム

▷定員 50ブース(1ブース 2m×2m)

▷出店料 500円/1ブース

▷応募方法 環境・まちづくり推進課で配布する出店要項を熟読のうえ、参加申込書に必要事項を記入し、「かなん笑人の会」にメール(kananshounin@gmail.com)またはFAX(55)2984で応募してください。

※出店要項および参加申込書は町ホームページからもダウンロードできます(トップページ→各課のお知らせ→環境・まちづくり推進課→美しいまち係)。

▷応募期限 6月21日(金)(必着)

▷応募・問い合わせ 河南町商工業活性化組織かなん笑人の会事業部会フ

リーマーケット係

仲野 ☎090(5465)0886

玉手 ☎090(3285)5688

介護相談員募集

介護サービスの向上を図るため、サービス利用者の声を聞き、事業者との橋渡しを行う介護相談員(ボランティア)を募集します。

▷募集人員 2人

▷活動内容

- ・月に1～2回程度、介護福祉施設などを訪問し、利用者の話を聞き、相談に乗ります。

- ・事業者との意見交換を行います。

- ・月1回、活動状況を町に報告します。

▷対象 介護などの福祉ボランティア活動に理解があり、介護相談員養成研修(6日間・必須)を受講できる人。

▷問い合わせ 高齢障がい福祉課高齢福祉係

社協ホームページ 掲載写真募集!



河南町社会福祉協議会のホームページをリニューアルしました。

そのトップページに掲載する写真を募集します。

▷募集作品 町内で撮影した写真(撮影者自身に著作権のあるもの)

▷応募方法 住所、氏名、電話番号を明記し、〒585-0014河南町大字白木1359-6(河南町役場内3階)河南町社会福祉協議会へ郵送またはメール(yamanami@jt3.so-net.ne.jp)もしくは持参してください。

※写真が題材にそぐわないものや応募多数の場合は、掲載できないことがあります。

▷応募・問い合わせ 町社会福祉協議会 ☎(93)6299

子ども医療費助成 ～入院・通院を 中学卒業まで拡充～

4月1日から、子ども医療費助成制度の適用範囲を拡大し、中学卒業までの子どもを通院医療費助成の対象としました。

中学生でまだ新しい医療証を持っていない人は、健康保険証と印鑑を持参のうえ、早めに申請してください。

▷対象年齢 入院・通院ともに0歳～中学校卒業(満15歳に到達した日以後の最初の3月31日)までの子ども
※ひとり親医療証や障がい者医療証を持っている人、または生活保護を受給している人は申請の必要はありません。

▷申請・問い合わせ こども1ばん課子育て応援係

なりませんので、注意してください。
※受領委任払い制度を利用する場合は、事前に相談してください。

▷申請・問い合わせ 高齢障がい福祉課介護保険係

国民健康保険

簡易申告は 6月14日(金)までに ～所得のない人も申告を！～

国民健康保険料は、前年中の所得などをもとに計算し、決定します。

国民健康保険に加入している世帯の人で、前年中(平成24年1～12月)の所得をまだ申告していない人は、速やかに税務署または町税務課へ申告するか、「国民健康保険料に関する申告書(簡易申告書)」を6月14日(金)までに保険年金課へ提出してください。

所得の低い人は、保険料が軽減される場合があります。

※所得の申告がないと保険料の軽減ができませんので、所得がなかった人も必ず申告してください。

▷申告・問い合わせ 保険年金課国民健康保険係

届きましたか 特定健康診査受診券

国民健康保険被保険者で40歳以上の人に、「特定健康診査受診券(さくら色)」を郵送しています。

特定健康診査を受診する人は、この受診券で受診してください。

※今年度75歳になる人が、この受診券を使えるのは、誕生日の前日までです。誕生日以降は、大阪府後期高齢者医療広域連合から誕生日の翌月に送付される受診券を使って受診してください。

▷問い合わせ 保険年金課国民健康保険係または健康づくり推進課健康管理係(かなんびあ内)



後期高齢者医療保険

簡易申告書は 6月21日(金)までに！

平成25年度後期高齢者医療保険料は、前年中(平成24年1～12月)の所得をもとに計算し、決定します。

後期高齢者医療制度の対象者やその家族で所得をまだ申告していない人は、速やかに税務署または町税務課へ申告するか、「平成25年度分後期高齢者医療簡易申告書」を6月21日(金)までに保険年金課へ提出してください。

※簡易申告書は、必要な人に送付します。

※世帯全員の所得が判明しないと保険料減額の判定ができませんので、所得がなかった人も必ず申告してください。

▷申告・問い合わせ 保険年金課老人医療係

税

個人住民税(町民税・府民税)の 納税通知書を発送

平成25年度の個人住民税は、平成24年中の所得や控除などをもとに計算し、平成25年1月1日(賦課期日)現在、町内に在住する人に課税されます。会社に勤めている人などは原則給料から引き落とされますが、退職などにより引き落としのできない人や事業所得などのある人には納税通知書を送付しています。

個人住民税は、納期限までに最寄りの金融機関や郵便局などで納付してください。また、安心・簡単・確実な口座振替も利用してください。

▷平成25年度納期限

- ・第1期＝7月1日(月)
- ・第2期＝9月2日(月)
- ・第3期＝10月31日(木)
- ・第4期＝平成26年1月31日(金)

▷問い合わせ 税務課町民税係

介護保険

住宅改修費・福祉用具購入費 受領委任払い制度の利用を

介護保険サービス利用者の一時的な負担を軽減する「受領委任払い制度」を利用してください。

《受領委任払い制度とは》

被保険者(利用者)が費用の自己負担分(1割)を事業者へ支払い、その後申請すると自己負担分(1割)を除く保険給付分(9割)が事業者へ直接支給される制度です。

受領委任払い制度を利用するには、次のすべての要件に該当する必要があります。

- ・介護保険料に未納がなく、給付制限を受けていないこと。
- ・事業者が受領委任払いの支払いに同意していること。
- ・給付の事由が第三者の行為によらないこと。
- ・住宅改修費や福祉用具購入費に係る一時的な資金の調達が困難なこと。

※指定を受けていない事業者から福祉用具を購入した場合は、支給の対象に

子育て

「児童手当」の現況届は6月中に

6月5日(水)は児童手当の支給日です。6月分以降の手当を受給するためには「児童手当現況届」の提出が必要です。

▷支給額

- ・3歳未満の子ども 月額15,000円
- ・3歳から小学校修了前までの第1子、第2子 月額10,000円
- ・3歳から小学校修了前の第3子以降 月額15,000円
- ・中学生 月額10,000円
- ・所得制限を超える世帯の子ども 月額5,000円

▷現況届の手続きに必要なもの

印鑑、健康保険証(受給者分)、所得証明書(平成25年1月1日現在、住所が町外にあった人のみ)、現況届用紙

幼稚園就園奨励費申請は6月28日(金)までに

町では、幼稚園教育奨励の一環として保育料の一部を補助します。

▷対象 町立または私立幼稚園に通園する4・5歳児の保護者で、生活保護世帯または町民税所得割非課税世帯のいずれかに該当する人

▷申請期限 6月28日(金)

※表の1、2両方の条件に該当する場合は、どちらかを選択することができます。ただし、同一世帯で両方の条件の組み合わせはできません。申請および補助は各園を通じて行います。

補助予定額

1. 兄・姉が幼稚園児の場合

区分	1人就園の場合および同一世帯から2人以上就園している場合の最年長者	同一世帯から2人以上就園している場合の次年長者	同一世帯から3人以上就園している場合の左以外の園児
補助限度額	年額 20,000円	年額 50,000円	年額 79,000円

2. 兄・姉が小学校1～3年生の場合

区分	小学校1～3年生の兄・姉を1人有しており、就園している場合の最年長者	小学校1～3年生の兄・姉を1人有しており、同一世帯から2人以上就園している場合の左以外の園児および小学校1～3年生に兄・姉を2人以上有している園児
補助限度額	年額 35,000円	年額 79,000円

▷申請・問い合わせ こども1ばん課子育て応援係

※対象者には用紙を送付します。

▷提出・問い合わせ こども1ばん課子育て応援係

子育て講習会 子どもの似顔絵を描こう!

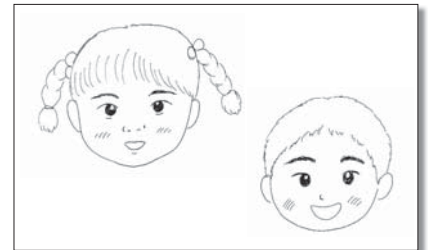

手作りの制作を通じて、子育てに役立つヒントを紹介している教室です。

今回は子どもの写真をみながら、講師の先生に似顔絵の描きかたを学びます。そのあと「子育てダイアリー」の表紙に似顔絵を描きます。

▷日時 7月9日(火) 午前10時～11時30分

▷場所 かなんぴあ2階 みんなのへや

▷定員 15組(応募多数の場合は抽選)

▷参加費 無料

▷持ち物 描きたい子どもの写真2～3枚

▷応募方法 6月17日(月)～7月1日(月)までに、電話またはおやこ園窓口で応募してください。

▷応募・問い合わせ おやこ園(かなんぴあ内)またはこども1ばん課こども支援係

おやこ園しゅっぱぽ☆くらぶ 6月のスケジュール

おやこ園は、自由に遊べる「しゅっぱぽあそびのひろば」と絵本とふれ合える「こどもえほんしつ」を、かなんぴあ1階で開室しています。ぜひ遊びに来てください。

※河内ランド・近つランドの開催時間が変更になっています。

名称・日程	時間	場所	対象児童
しゅっぱぽあそびのひろば・こどもえほんしつ 月曜日～土曜日	午前10時～ 午後4時	かなんぴあ1階 あそびのひろば	0歳～就学前
ベビーしゅっぱぽ 第2・4木曜日(13・27日)	午後1時30分～ 3時	かなんぴあ2階 みんなのへや	0歳～満1歳
白木ランド 第3水曜日(19日)	午前10時～ 11時30分	ぷくぷくドーム (小会議室)	白木小学校区 在住の0歳～就園前
河内ランド 第3水曜日(19日)	午前10時～ 11時45分	河内幼稚園	河内小学校区 在住の0歳～就学前
「園児と水遊び」(予定) 持ち物:着替え、タオル			
中ランド 第4水曜日(26日)	午前10時～ 11時30分	中地区・ 老人集会所	中村小学校区 在住の0歳～就園前
近つランド 第4水曜日(26日)	午前10時～ 11時35分	かなん幼稚園	近つ飛鳥小学校区 在住の0歳～就学前
「園児と一緒にペープサートを見よう！」			

※保育士が子育ての相談に応じます。気軽にお越しください。

※開催予定日が祝日の場合は休みます。

▷問い合わせ こども1ばん課こども支援係

河内ランド「河内幼稚園の園児と一緒に水遊びをしよう！」

▷日時 6月19日(水) 午前10時～11時45分 ▷場所 河内幼稚園 園庭(雨天決行)

※おやこ園の保育士も参加します。

▷問い合わせ 河内幼稚園 ☎(93)6538



ぷくぷくサンデー コンサート



▲ 6月16日(日)午後2時からぷくぷく
ドームで開催します。今年も中学生と芸
大生の共演をお楽しみください！
(詳細は12ページ)

■町の人口 (平成25年4月30日現在)	■世帯数
16,250人	6,330世帯
前年同月より82人減	
男 7,925人	■町の面積
女 8,325人	25.26km ²

町の木「さくら」



町の花「ゆり」



町民憲章

金剛・葛城の山並みに抱かれて発展するわがまち河南町。
わたしたちは、河南町民であることに誇りと責任をもち、
明るいまちづくりのためこの憲章を定めます。

- 伝えよう 豊かな緑と歴史が薫るまちを
- 築こう 働く喜びと生きがいのあるまちを
- 造ろう 健やかな人間をはぐくむ文化発展のまちを
- 育てよう 思いやりと安らぎのある楽しいまちを
- 目指そう 郷土を愛し人権を尊ぶ希望に満ちたまちを

■発行・編集／河南町役場総合政策部秘書企画課
 〒585-8585 大阪府南河内郡河南町大字白木 1359-6
 TEL 0721 (93) 2500 FAX 0721 (93) 4691
 ホームページアドレス：http://www.town.kanan.osaka.jp

リサイクル適性 (A)

この印刷物は、印刷用の紙へ
リサイクルできます。



古寺と山城を訪ねる (7) ～磐船大神社～



てくてくかなんから来た
磐船大神社 いわなぶねだいじんじや

でんせつこのいわふねありしたけるがみね

河南町の伝説の地、平石の磐船大神社。古事記や日本書紀などにある天神降臨の神話の地です。神の名は饒速日命。『先代旧事本紀』には、高天原から天磐船に乗って河内國河上 哮峯に降り立つとあります。

境内にはおよそ13mもある巨石や、不思議な形の石があり、人々はそれらを「磐船」「浪石」「燈明石」などと呼んだと「河内名所図会」「岩舟宮由来記」には記されています。

山や岩、樹など自然の営為を目の当たりにしてびっくりしたり、神妙な気持ちになったり：こうして信仰が形となっていった例は、

(教育課 文化財係)

境内にはおよそ13mもある巨石や、不思議な形の石があり、人々はそれらを「磐船」「浪石」「燈明石」などと呼んだと「河内名所図会」「岩舟宮由来記」には記されています。氏子は元々同じ村だった平石と持尾の人々。持尾には分社「磐船神社」があつて、なんと同じ高さに造られているそうです。そして二村はともに献灯祭を行っています。秋祭りの宵宮、持尾から提灯を掲げた行列が平石へ。境内で平石の人々とともに祈りをささげるのだそうです。

てくてくかなんで巡るコースの詳しい地図などは、町ホームページの「河南町を散策しよう！」(トップページ左側のバナー)から見ることができます。

編集後記

▽今年も道の駅創業祭と子どもゆめづくりフェスティバルの取材に行きました。子どもたちが真剣な表情でチャレンジしたり、体育館の中を走り回って追いかけていたり、歩き始めたばかりの子どもが風船や紙飛行機を持ってうれしそうに遊んでいるのを見ていると、こちらも自然と笑顔になって、たくさん写真を撮っていました。プライベートでこんなに多くの子どもたちの写真を撮ることはできないので、これも広報の仕事の役割だな！とうれしく思います。これからも「広報」の腕章をつけている私を見かけたら、とびきりの笑顔をお願いします。