

かなん

Public Relations Kanan Town

1

平成26年

2014

No.493



イモ煮で心も体もほっこりと
(詳細は5ページへ)

Contents

新年あいさつ.....	2	みんなのページ.....	6	新着本紹介 図書室だより.....	12
シリーズ人権.....	3	けんこうガイド.....	8	町の情報 <small>タウン インフォメーション</small> Town Information.....	13
まちの話題 <small>フォト トピックス</small> Photo Topics.....	4	地域の情報.....	10	てくてくかなん.....	20

謹んで新年の ご挨拶を 申し上げます



河南町長
たけだ しのぶ 玄

新年、あけましておめでとうございます。皆さまにおかれましては、輝かしく希望に満ちた新春をご家族とともに健やかに迎えのことと、お慶び申し上げます。さて、一昨年末の政権交代以降、アベノミクスの名のもとに推し進められた一連の経済政策により、国内景気は緩やかに回復しつつあります。

その一方で、昨年は領土や歴史の認識をめぐる近隣諸国との摩擦、台風26号による伊豆大島の土石流災害の発生など、私たちが安全・安心に生活を送るうえで、問題意識を禁じ得ない一年となりました。本町では、昨年4月に「12市町村災害時相互応援協定」を締結しました。12月には新たに1町を加え、13市町村で「砂防関係協力市町村災害時応援協定」と改称し、力強く再スタートしております。この協定により、大規模災害に備えた全国的なネットワークが構築できましたことを、心強く感じております。

また、近隣自治体と連携した新たなサービスを昨年4月から始めております。南河内3市2町1村の図書館の蔵書貸出が受けられ、公共スポーツ施設の所在地住民と同じ料金での使用が可能となり、より利用しやすい環境が整備できました。本年夏には新たな町立中学校体育館が完成し、教育施設の耐震化率は100%となります。今後、地区集会所の耐震診

断に取り組み、全ての公共施設のより一層の安全性向上に努めてまいります。

そして、本年9月から待ち望まれました中学校給食を開始いたします。現在、新たな給食センターの整備を進めており、より安全でおいしい給食を提供することにより、子どもたちの健やかな成長の手助けになるものと期待しております。

さて、私自身、平成22年4月に2期目に就任させていただいてから、早いもので3年9カ月が経ちました。この間、「改革と創造」を旗印に多くの施策に取り組みことができましたのは、ひとえに町政に対する皆さまのご理解、ご協力のおかげであり、深く感謝申し上げます。

しかしながら、私たちが暮らす現代社会においては、人口減少や少子高齢化環境問題、大規模災害などのさまざまな課題が生じております。このような状況に的確に対応するため、住民自治の精神に基づき、住民の皆さまとの協働により、「豊かな自然と文化」ともに創る笑顔あふれる元気なまち」の実現を目指して取り組んでまいりますので、引き続きご理解、ご協力を賜りますようお願い申し上げます。

結びに、本年が皆さまにとりまして、幸多く飛躍の年となりますことをご祈念申し上げます。新年のごあいさついたします。

しあわせ

一枚のタオル



昨年(二〇一三年)の秋のことです。つれあいと共に、近場の温泉に出かけました。

この温泉は、私の家から北へ約五キロメートル、生駒、信貴の連山をすぐ西に見る丘陵の中腹にあります。

つれあいがタオルと着替えを、自分と私のそれぞれの袋に詰め、出かけた。

温泉に着き、駐車場に車を置き、玄関を入つて、入湯料を納めると、ホールで小憩後、廊下を通つて、私は男湯に、つれあいは女湯に向かいました。

私が入浴を済まし、再びホールへ戻つて休んでおきますと、やがてつれあいも入浴を終えて、やってきました。その表情がふだんより明るく見えたのは、私の気のせいだったのかも分りませんが、

「どう、いい湯だった?」

私が言葉をかけますと、「エエ、よかつたわ、気分爽快よ」との返事が返つてまいりました。

「そうだね、お互いに久しぶりの温泉

だもんね。」

その私の言葉に対応するようにして、「でもね、私、大失敗したの。」

「エッ、何?それは、どういうことだったの?」

「私、タオル忘れたの。入れたつもりが、大きいバスタオルは入れたんだけど、浴用のタオルを入れ忘れたの。あなたは、汗をよくかくから、タオルは沢山入れといつてというのに、気をとられたのね、たぶん。」

「そうか、それじゃ入浴できないじゃないの。」

「ところがね、親切な人がおられて、用済みだからと言つてタオルをくださったの。それで、チャンと入浴できたのよ。」

「そう、それはよかつたね。親切な人がおられて。」

私も、共感して申しました。

この後、もう少し詳しく、その経緯を聞きました。それによりますと、

つれあいが脱衣場で、上着を脱ぎ、肌着になつて、『サア、タオルを出しましょう』と、持つて来た袋を開き、中

を見ましたが、大きいバスタオルがあるだけで、浴用のタオルがありません。思わず「アッ、タオルが無いわ、どう

しよう。」と、自分では気づかなかつたのですが、まわりに聞こえる程の声だったようです。

この一瞬、男湯へ走つて行って夫を呼び出してもらおうか、それとも、さつき貴重品庫に入れた財布を出しても

らつて、売店で買求めようか、電光のように、頭の中を、そんな考えが駆けめぐりました。その時です。先の私の小さいながら叫びのような声を耳にとめられたのでしよう。すぐ隣で、ちょうど着終えられた五十歳ばかりと思われる方が、

「それはお困りでしょう、私も前に同じような体験をして、大困りしたことがあつたのよ。よかつたら私が使つただけで、差上げますから、お使いになつて:」

そう言うと、自分の使い終えたタオルを洗面所で洗い、洗つたのを絞つて、

「サアどうぞ、私は外にもありますから、遠慮なく使つて下さいな。」そう言つて、つれあいに手渡されました。

「ありがとうございます。ご厚意に甘えて使わせていただきます。ありがとうございます。」

「うございませう。」

そのように礼を言うつれあいに、「困つた時は、おたがいさまですからね。」と言われて、爽やかな笑顔を残して脱衣場を出ていかれました。

半裸の状態で、短い時間で、お名前を聞くゆとりもありません。感謝の思いで胸をつまらせておりながら、その後、豊かな気持ちで入浴を終えました。

「世の中には、こんな心の優しい人がいるのだと思うと、生きる希望が湧いてくるわ。」

ホールへ戻つてきたつれあいの明るい表情での言葉でした。

互いが高齢者といわれる私達夫婦の会話は、ともすると暗い話題になりがちなのですが、この方の温情は、久方振りに光明へと導いていただきました。

温泉のぬくもりと、心のぬくもりで、明るい思いで、この温泉を後にしました。「明るい社会をつくりましょう。」

そんなスローガンをよく見かけます。でも、日常、報道される社会の諸事情は、ともすれば暗いものが多く目に付きます。でも、表に出なくても、つれあいが体験したような善意の行為も決して少なくないと思います。

東日本大震災では『きずな』という言葉で表現される、日本人の助け合いの姿が、各国によって賞賛されました。

このつれあいに示された親切がさまざまな場で、さまざまな形で、さりげなく行われるようになった時、真に、『明るい日本社会』が実現するのではないのでしょうか、そんなことを思いながら、この場合は一枚のタオルでしたが、世に存在するすべての物が、それぞれに大切な価値があるのだということを感じました。

(元四天王寺国際仏教大学講師

岡本 次男)



河南町農業フェア 農産物展示品評会

11月29日、農村活性化センター(道の駅かなん)で農業フェア農産物展示品評会が行われ、大根や白菜など選りすぐりの出品物が揃いました。出品された農産物は厳正な審査を受け、8月31日に行われた、いちじく展示品評会の結果と併わせ18点の受賞が決まりました。

また、出展作物は品評会の直後に即売され、選りすぐりの農産物を買いたいと長い列ができていました。

《農産物展示品評会受賞者》

(順不同・敬称略)

賞名	受賞者名	受賞品名
河南町長賞	和田 隆行	大根
河南町議会議長賞	奥野 淳一	はくさい
大阪南農業協同組合代表 理事組合長賞	松井 均	さといも
河南町農業委員会会長賞	上條 喜八郎	天王寺蕪
南河内地区果樹振興会連 絡協議会会長賞	松井 好美	いちじく
J A大阪南河南町果樹振 興会会長賞	上田 隆行	みかん
河南町実行組合長連絡協 議会会長賞	森田 順治	きゃべつ
河南町農業フェア実行委 員会会長賞	小川 権一	いちじく



賞名	受賞者名	受賞品名
優良賞	廣谷 龍雄	いちじく
	福田 重嗣	大根
	古川 清光	えびいも
	森口 勝巳	泉州さといも
	奥野 俊和	はくさい
	木村 年成	水菜
	武本 恵司	水菜
	片野 強	じゃがいも
	西谷 安一	大阪ねぎ
	村元 茂	ブロッコリー

南河内男女共同参画社会研究会 講演会を開催



11月14日、河南町・太子町・千早赤阪村で組織する南河内男女共同参画社会研究会主催の講演会が、太子町立万葉ホールで開催されました。

この日は、『パパはお天気キャスター～子育て、家事、互いを尊重し支え合う正木家のルール～』をテーマに正木明さんの講演が行われ、お互いを個人として尊重するベースを持ちながら「家事・子育て」も「手伝う」という感覚ではなく、自分が「やりたいこと」「やれること」を一緒に協力しながら補うことが大切であるなど、貴重な話を聴かせていただきました。

人権を考える町民の集い

12月8日、ぷくぷくドームで「人権を考える町民の集い」が開催され、「差別のない社会を人間として生きる権利と自由」をテーマに、フリーアナウンサー桑原征平さんの講演が行なわれました。

アナウンサー業での仕事の厳しさ、悲しみを語りつつ、一転ユーモアを交えながら、豊富な海外取材で痛感された「人権尊重」、「命の大切さ」など、興味深い話を聴かせていただきました。



イモ煮で心も体もほっこりと

11月20日、中村小学校で校区ウォーキングが行われ、途中の雨で寒さに震えていた子どもたちに、老人会などの



皆さんからあったかいイモ煮が振る舞われました。

「苦手なニンジンも食べられた!」と先生に報告する子や、何杯もおかわりして最後のイモ煮を名残惜しそうに味わう6年生の子どもたちもいる大人気のイモ煮会でした。



みんなでにぎやかに 老人クラブ連合会スポーツ大会



町老人クラブ連合会会員による「第15回河南町老人クラブ連合会スポーツ大会」が11月21日、ぷくぷくドームで開催されました。

町内37クラブ318人が参加し、皆さん元気いっぱい、童心に帰ったように楽しんでいました。

今年は「フライングゲッター」など、ニュースポーツ普及・啓発のためのイベントも同時に行われ、初めての体験にもチャレンジしました。



災害発生時における郵便局との 協力に関する協定を締結



11月25日、「災害発生時における河南町と郵便局の協力に関する協定」を町内の郵便局および富田林郵便局と締結しました。

この協定は、町内で災害が発生した場合、緊急車両としての車両提供や郵便配達業務中に発見した道路などの損傷状況の情報提供、避難所における臨時の郵便差出箱の設置など、相互に協力を要請することができるものです。

かなん桜プロジェクト ～桜がいっぱい咲きますように～

「町の木」桜を守り育てる取り組み、「かなん桜プロジェクト」の植樹活動を行いました。

12月1日に「白木さくらの会」の皆さんが、道路敷の斜面にヤマザクラ10本を植樹しました。

また12月7日には、鈴美台1丁目の斜面に、かなん環境学習会「親と子の自然観察会」の参加者や地域の人



たち約30人が40本の桜を植樹しました。

参加した親子はみんなと協力して交替で穴を掘り、将来を担う子どもたちと桜が共に元気に育つよう願いながら植樹しました。





※印の写真は、差し上げられません。

町体育協会スキー連盟 スキーツアー参加者募集

「I LOVE SNOW」スキーツアーを開催します。皆さん、ぜひ参加してください。

▷日時 2月15日(土)～16日(日) 午前5時30分集合、翌日午後9時頃解散

▷集合場所 役場西側 多目的広場

▷会場 白樺湖ロイヤルヒルスキー場(長野県茅野市北山)

▷定員 40人(定員になり次第締め切り)

▷参加費 小学生以下：15,000円、大人：22,000円(交通費、保険料、宿泊と朝夕飯代、リフト代を含む)

※レンタルスキー、靴、ウェア、飲食費などは自己負担。

▷応募方法 ぷくぷくドームで配布する応募用紙に必要な事項を記入し、1月10日(金)から26日(日)までに提出してください。

▷応募・問い合わせ ぷくぷくドーム ☎(93)8866

かなんカップ グラウンド・ゴルフ月例大会

▷11月大会結果 優勝 葛田隆夫、準優勝 坪田信道、第3位 篠原道英

《今後の予定》

▷日程

月例大会：1月23日(木)、2月27日(木)

平成25年度グランドチャンピオン大会：3月20日(木)

▷時間 午前9時30分～開会式

▷場所 町立グラウンド・ゴルフ場

▷定員 48人(定員になり次第締め切り)

▷参加費 200円/1人・1回(保険料を含む)

▷応募方法 大会前週の金曜日、午後5時までにぷくぷくドーム窓口またはFAXで申し込んでください。

▷応募・問い合わせ ぷくぷくドーム

☎(93)8866、FAX(93)8833

厚生労働大臣表彰受賞 おめでとうございます！

町ボランティア連絡会の長年にわたる地域に根ざしたボランティア活動が高く評価され、このたびボランティア功労者に対する厚生労働大臣表彰を受賞されました。

また、町民生委員児童委員協議会会長の廣野清枝さん(弘川)が、長年にわたり、民生委員・児童委員として常に住民の立場に立った相談・援助に努めてこられた功績が高く評価され、社会福祉功労者厚生労働大臣表彰を受賞されました。



河内弁クイズ

～500円分の図書カードが当たる！～
普段使っている言葉からちょっと珍しい言葉まで、さまざまな問題が登場します。正解者の中から2人に500円分の図書カードを贈ります。

さあ、家族みんなで相談しあって河内弁クイズに挑戦し、河内弁マスターになりましょう！

今月の河内弁

「おとましい」の意味と使い方として正しいものは？

- ①意味「うるさい」
使い方「そんなにほたえたら、おとましいわ」
- ②意味「わずらわしい」
使い方「おとましいから、もうやめとこ」
- ③意味「恐ろしい」
使い方「聞くだけで、おとましい話やな」

▷応募方法 クイズの答え、住所、氏名(ふりがな)、年齢、電話番号、広報に関する意見や好きなページがあれば書き添えて応募してください。

▷宛先 ハガキ：〒585-8585(住所不要)河南町役場秘書企画課 河内弁クイズ係

FAX：(93)4691

Eメール：kouhou@town.kanan.osaka.jp



河南町のカナちゃん

QRコードを携帯電話のカメラ機能で撮影するとEメールアドレスが読み取れて、すぐにメールが送れるよ！
皆さんの応募をお待ちしています♪



▷応募期限 1月15日(当日消印有効)

▷12月号の広報クイズの正解 ①

▷当選者 抽選の結果、次の二人に図書カードをお送りします(応募総数12通)。

和田節子さん(寛弘寺)・丸山房義さん(大宝)



写っている人に写真を差し上げます。希望者は秘書企画課に連絡してください。



私の夢

マイ・ドリーム

吉海 有菜 さん
(中村小学校 6年)

私の将来の夢は、保育士になることです。なぜかというところ、小さい子が好きで、保育士になることが小さいときの夢だからです。保育士になるには、ピアノもひけるようにならないといけないので、専門の学校に行つて勉強したり、ピアノの練習をして、がんばって保育士になりたいです。

それから、保育士になって、小さい子たちに本を読んで、笑顔にしてあげて、自分自身も優しい人になりたいです。いろいろな子どもがいると思うけど、ミスせず、ちゃんとお世話ができるようになりたいと思います。

そして、私の幼稚園のときの先生が、とっても優しく、子どもから好かれていたので、私にとっては、とってもあこがれの先生でした。私も、その先生みたいな保育士になりたいと思います。

いろいろなことを乗り越えて、将来の夢である「保育士になること」を実現できるようにしたいです。

いろいろなことを教わりながらがんばりたいです。

税についての作文 入選おめでとうございます



※

中学生に税の意義や役割を正しく理解してもらうことを目的に「税についての作文」(全国納税貯蓄組合連合会主催)の募集が行われました。

南河内地域では、4,223編の応募があり、本町からは町立中学校の3人が入選しました。

入選者は、次のとおりです。

- 河南町長賞
玉垣穂乃桂さん(3年)「『税』について思ったこと」
- 河南町教育委員会教育長賞
辻元圭太さん(3年)「税」
- 富田林納税協会会長賞
渡邊優輝さん(3年)「税と関係している問題」

不良灯油による石油暖房機器の 故障や異常にご注意を！

シリーズ「かしこい消費者になるために」

灯油は購入してから保管方法を誤ると太陽光や熱による変質、水や灯油以外の油やごみの混入などで不良灯油になることがあります。この不良灯油を石油暖房機器などに使用すると動作不良を引き起こし、場合によっては機器の故障や消火不能に陥ることがあります。

ワンポイントアドバイス

- 石油暖房機器に不良灯油を使用すると、緊急消火ができなかったり、点火不良に伴う発煙など危害・危険につながる不具合が生じることがあるので、絶対に使用しないようにしましょう。
- 灯油は灯油専用容器に入れ、日光や雨の当たらない屋根のある場所で保管しましょう。また、シーズン持ち越しなど長期保管はやめましょう。

▷ 問い合わせ 環境・まちづくり推進課

かなん句会

剥ひ軽かろな友ともより電話でんわ初はつ笑わらひ

目めの合あひて善ぜん男なん善ぜん女にょ鷹とう替かふる

弘こう法ぼうの水みづをもらひて小こ豆まめ粥がゆ

雪ゆき被かぶる葛かつ城しろ連れん峰ほうま向むかひに

手ての相そうを見みせ合あひもして日ひ向むかぼこ

冬ふゆ風の太たい平へい洋ようの日ひの出でかな

セせツつ子こ

千ち香か子こ

節せつ子こ

廂ふすま子こ

毎月第一水曜日の午後1時30分
分から3時30分まで、中央八公
民館工作室で活動しています。



国民健康保険

国民健康保険の加入・脱退の届け出は14日以内に

国民健康保険に加入するときや、やめるときなど資格の異動があったときは、必ず14日以内に手続きをしてください。手続きが遅れると、その間の医療費が全額自己負担になるほか、最高で2年間(社会保険資格喪失日まで)さかのぼって保険料の支払いが必要となります。

	資格取得・喪失の理由	持参するもの
加入するとき	転入したとき	・印鑑
	ほかの健康保険をやめたとき	・資格喪失証明書 ・印鑑
	子どもが生まれたとき	・母子手帳 ・印鑑
	生活保護が廃止になったとき	・生活保護廃止決定通知書 ・印鑑
やめるとき	転出するとき	・被保険者証 ・印鑑
	ほかの健康保険に入ったとき	・両方の被保険者証 ・印鑑
	死亡したとき	・被保険者証 ・印鑑
	生活保護が開始になったとき	・生活保護開始決定通知書 ・被保険者証 ・印鑑
その他	世帯主を変更したとき	・被保険者証 ・印鑑
	転居したとき	・被保険者証 ・印鑑

▷問い合わせ 保険年金課国民健康保険係

1月のスケジュール

場所 かなんぴあ(保健福祉センター)			*相談や検査に関するプライバシーは守ります。
内 容	月 日	時 間	備 考
2歳児歯科健診	1月9日(木)	受付 13:00~13:15	対象 平成23年12月~平成24年1月生まれ
歯 科 相 談	1月9日(木)	受付 14:30	電話で予約してください
両 親 教 室	1月9日(木)	受付 13:00~13:15	対象 妊婦とその家族 妊娠中の食生活、歯科健診、歯の手入れなど
健 康 相 談	毎週金曜日	受付 9:00~17:00	育児から生活習慣病や介護などに関する相談を受け付けます(電話による相談も可)
4 か 月 児 健 診	1月15日(水)	受付 12:30~12:45	対象 おおむね4か月児
育 児 相 談	1月21日(火)	受付 14:00~14:15	対象 2か月~12か月児 親子遊び、身体計測、栄養、育児相談
3歳6か月児健診	1月22日(水)	受付 12:45~13:00	対象 平成22年6月~7月生まれ
栄 養 相 談	1月27日(月)	受付 9:00~16:00	対象 離乳食から生活習慣病や介護食まで栄養に関する相談を受け付けます(電話による相談も可)
離乳食講習会(後期)	1月28日(火)	受付 13:15	対象 7か月~8か月児 9か月~1歳6か月児の食事の話や調理実習、試食など
1歳6か月児健診	2月6日(木)	受付 12:45~13:00	対象 平成24年6月~7月生まれ
場所 富田林保健所 ☎(23)2681			*相談や検査に関するプライバシーは守ります。
内 容	月 日	時 間	備 考
こころの健康相談	予約制	9:30~12:15 13:00~17:00	電話で問い合わせてください
エイズに関する相談	月~金 (祝日を除く)	9:30~12:15 13:00~17:00	予約は不要です 電話相談も可
血液検査 (エイズ・梅毒) 尿検査 (クラミジア)	1月8日(水) 1月15日(水)	13:30~14:30	予約は不要です 匿名での検査も可能 エイズ抗体検査は無料ですが、梅毒血清反応検査、クラミジア抗原検査は手数料が必要になる場合があります
血液検査 (肝炎ウイルス検査)	1月15日(水)	9:30~10:30	電話で予約してください(先着順検査無料)
飲用水・井戸水検査	毎週月曜日 (月曜日が祝日の時は火曜日)	9:30~11:30	検査手数料が必要 電話で予約してください(予約先 藤井寺保健所 ☎072(952)6165)
腸内細菌検査 寄生虫卵検査	毎週月曜日 (月曜日が祝日の時は火曜日)	9:30~11:30	検査手数料が必要
医療機関に関する相談	月~金 (祝日を除く)	9:00~12:15 13:00~17:30	予約は不要です
休 日 診 療			
診療科目	場 所		診 察 日 時 間
内 科・歯 科	休日診療所 ☎(28)1333 住所 富田林市向陽台1-3-38		日曜日、 祝日、 年末年始 受付 9:00~11:30 13:00~15:30
小 児 科 (中学生まで)	富田林病院 ☎(29)1121 住所 富田林市向陽台1-3-36		
子どもの夜間・早朝の急病は 消防本部 ☎(90)3119へ 午後8時から翌朝8時まで小児急病診療を行っています。 (ただし、土・日曜日、祝日、年末年始は午後4時から翌朝8時まで) 消防本部では当番の病院を紹介し、緊急の場合は救急車で搬送を行います。			
大阪府小児救急電話相談(午後8時から翌朝8時まで) ☎06(6765)3650…ダイヤル回線・IP電話利用の場合 #8000…携帯電話・NTTプッシュ回線利用の場合 夜間の子どもの急病時、病院に行ったほうがよいかどうか判断に迷った時、小児科医の支援体制のもとに看護師や保健師が電話で相談に応じます。(医療行為は行いません)			
「こどもの救急」ホームページ(日本小児科学会 http://kodomo-qq.jp/)でも、受診判断の目安となる情報を掲載していますので活用してください。			
こころの健康に不安を感じたら 大阪府こころの健康総合センター ☎06(6607)8814 受付時間:平日 9:30~17:00 関西いのちの電話 ☎06(6309)1121 受付時間:24時間 365日			

けんこうガイド

親子で楽しく歯の健康づくり わっハッ歯教室!

親子で楽しく「健康な歯」の大切さや「ブラッシング」、「おやつ」について学んでみませんか(参加無料)。

▷日時(3回で1コース)

回	日程	テーマ
1	2月13日(木)	乳歯からのむし歯予防!
2	2月20日(木)	健康な歯を育てるための食生活(おやつの試食付き)
3	2月27日(木)	じょうずに歯みがきできるかな?

※時間はいずれも午前9時30分～11時30分(1回目のみ午前9時15分受付)

▷内容 歯科医師による健診と講義、歯科衛生士による講義と実習、管理栄養士などによる講義と個別相談、保育士による親子遊びなど

▷場所 かなんぴあ2階 みんなのへや

▷対象 1歳～就園前の幼児とその保護者(初めて受講する保護者を優先)

▷定員 15組(定員になり次第締め切り)

▷持ち物 母子健康手帳、お茶、タオル

▷応募方法 電話または健康づくり推進課窓口で応募してください。

▷応募・問い合わせ 健康づくり推進課健康管理係(かなんぴあ内)

女性特有のがん検診 無料クーポン券の有効期限は 1月31日(金)まで

国の定める特定の年齢に該当する人に、子宮頸がん・乳がん検診の「無料クーポン券」と「検診手帳」を昨年7月に送付しました。無料クーポン券の有効期限は1月31日(金)までです。期間間際は予約が集中し、有効期限内に受診できない場合がありますので、早めに予約しましょう。

また、クーポン券が届くまでに、すでに子宮頸がん検診500円、乳がん検診1,000円で受診した人は、償還払いを行いますので問い合わせてください。

▷問い合わせ 健康づくり推進課健康管理係(かなんぴあ内)



高額医療・高額介護合算制度 超過分を支給

この制度は、世帯で平成24年8月1日から平成25年7月31日まで(期間中の死亡者、または生活保護受給者は資格喪失の前日まで)に支払った医療保険と介護保険の自己負担額を合計し、所得区分に応じた基準額を超えた場合に、その超えた金額を支給するものです。

支給対象となる世帯には、1月下旬にお知らせと支給申請書を送付しますので、必要事項を記入・押印し、大阪府後期高齢者医療広域連合に郵送してください。

▷問い合わせ 大阪府後期高齢者医療広域連合給付課 ☎06(4790)2031または町保険年金課老人医療係

おいしく楽しく 健康料理

食生活改善推進協議会
〈今月の料理〉

～ポテトオニオン グラタンスープ～

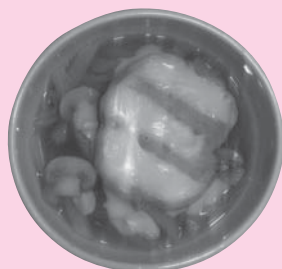

— 作り方 —

- ①タマネギは薄切りにする。
- ②ジャガイモは細切りにして水にさらしておく。マッシュルームは薄切りにする。
- ③鍋を弱火で熱し、オリーブ油と①を入れてあめ色になるまで炒める。
- ④水気を切ったジャガイモとマッシュルーム、(A)を加えて炒め、しん

- ⑤耐熱容器に④を入れ、1cm幅に切ってトーストしたフランスパンをのせ、チーズをかけてオーブントースターで3～5分程度チーズが溶けるまで焼く。
- ⑥好みで黒コショウを散らす。

材 料 (4人分) (1人分) エネルギー: 150kcal / 塩分: 1.2g

- | | |
|-----------------|-------------------|
| タマネギ……………2個 | (A) |
| ジャガイモ(小)……………2個 | (塩……………小さじ1/6) |
| マッシュルーム(生)………6個 | (粗びき黒コショウ……………少々) |
| オリーブ油……………小さじ2 | (B) |
| | (水……………800ml) |
| | (顆粒コンソメ……………小さじ2) |
| | (フランスパン……………4cm) |
| | (ピザ用チーズ……………60g) |

栄養士さんの ワンポイントアドバイス

生のタマネギには、辛味成分と甘味成分の両方が含まれています。生のまま食べると、甘味成分より辛味成分の方が強いので辛く感じますが、加熱すると水分と一緒に辛味成分が揮発や分解され、甘みが凝縮されます。

シンプルな材料ですが、あめ色に炒めたタマネギの甘さが引き立つ、寒い冬にお勧めの一品です。

予備自衛官補を募集

予備自衛官補とは、必要な教育訓練を受け、終了後に予備自衛官となる制度です。

▷受付期間

- 第1回 1月8日(水)～4月2日(水)
- 第2回 7月1日(火)～9月19日(金)

※第1回で採用予定数に達したときは、第2回を実施しない場合があります。

▷試験期日

- 第1回 4月11日(金)～15日(火)
- 第2回 10月3日(金)～6日(月)

※いずれか1日を指定されます。

▷合格発表

- 第1回 5月16日(金)
- 第2回 11月14日(金)

▷採用対象 自衛官未経験者

▷採用年齢など

- 一般：日本国籍を有する18歳以上34歳未満の人
- 技能：日本国籍を有する18歳以上で、国家免許資格等を有する人(保有資格により53歳未満～55歳未満の人)

▷問い合わせ 自衛隊大阪地方協力本部富田林地域事務所 ☎(24)3799

行政書士による無料相談(予約制)

▷日時 1月29日(水) 午後1時～5時

▷場所 河南町役場4階 401会議室

▷内容 相続・遺言、成年後見、法人設立、許認可の相談、交通事故の相談など

▷申込方法 事前に電話で予約してください。

▷予約・問い合わせ 大阪府行政書士会南大阪支部(担当：駒谷)

☎(98)0211

障がい者雇用推進フォーラム in南河内Part2

障がいのある人の進路先となる事業所と就職についての相談ができます。

これからの進路選択の機会として利用してください。

▷日時 1月22日(水) 午後1時～4時(受付：午後0時30分～)

▷場所 すばるホール「銀河の間」(富田林市桜ヶ丘町2-8)

▷内容 各事業所による個別面談や作業体験。専門機関による「就労相談・就労準備相談・生活相談」など、個別専門相談ブース併設。

▷対象 障がいのある人、家族、障が

い者支援機関・教育機関の人など

▷参加費 無料(事前申し込み不要)

▷問い合わせ 南河内南障害者就業・生活支援センター ☎(53)6093・FAX(53)6095

司法書士による日曜無料法律相談

▷日時 2月2日(日) 午前10時～午後4時(予約不要)

▷場所 司法書士総合相談センター堺(堺市堺区南花田口町2-3-20 三共堺東ビル8階)

▷相談内容 不動産・会社登記、裁判手続、成年後見、相続・遺言など

▷問い合わせ 大阪司法書士会

☎06(6943)6099

ボランティアサロンへ気軽にお越しください

▷日時 1月9日(木) 午前10時～正午

▷場所 かなんぴあ2階 ボランティアルーム

▷内容 古和布で鍵入れ作り、ボランティアに関する情報交換や相談

▷費用 実費

▷問い合わせ 町ボランティアセンター(町社会福祉協議会内) ☎(93)6299

在宅介護支援センターをご利用ください

在宅介護で悩んでいることや困っていることがあれば、在宅介護支援センターへいつでも連絡してください(相談無料)。

▷サービス内容

- 在宅介護が必要な高齢者とその家族などからの相談に、24時間対応します。また、必要に応じて電話や訪問相談も行います。
- 各種の保健福祉サービスが受けられるよう、関係機関との連絡調整をします。
- 介護保険サービスについての相談に応じます。

▷問い合わせ 菊水苑在宅介護支援センター ☎(93)7988

1月の相談(1～3日・13日を除く)

内 容	日 程	時 間	場 所
人権なんでも相談	1月8日(水)	9:00～17:00	役場1階 相談室1
心配ごと相談	月～金曜日	9:00～17:30	役場3階 社会福祉協議会事務局
農地相談	月～金曜日	9:00～17:00	役場2階 農業委員会事務局
就労相談	月～金曜日	9:00～17:00	役場2階 環境・まちづくり推進課
子育て相談	月～金曜日	9:00～17:00	かなんぴあ1階 子育てセンター
家庭児童相談	月～金曜日	9:00～17:30	役場1階 こども1ばん課
母子自立支援員出張相談	1月14日(火)	14:00～16:00	役場1階 相談室1
女性・人権相談	月～金曜日	9:00～17:00	役場1階 相談室1 太子町役場 ☎(98)5515 千早赤阪村役場 ☎(72)0081
進路・教育相談	月～金曜日	13:00～17:00	役場1階 教育課
消費生活相談	月～金曜日	10:00～12:00 13:00～15:00	富田林市消費者相談室(富田林市役所1階) ☎(25)1000
府政相談	月～金曜日	9:00～17:30	府民お問合せセンター情報プラザ(南河内府民センタービル1階) 電話での問い合わせは、☎06(6910)8001

さくらんぼ相談 1月23日(木) 午後1時30分～3時
日ごとの介護について介護者(家族)の会「さくらんぼ」の役員が相談に応じます。
▷場所 かなんぴあ1階 障がい者ルーム ▷問い合わせ 町社会福祉協議会 ☎(93)6299

近つ飛鳥博物館 冬季特別展 歴史発掘 おおさか2013 ～大阪府発掘調査最新情報～

今年も続々と新発見が！旧石器時代から近代の鉄道まであらゆる時代の最新成果をお伝えします。

▷期間 1月25日(土)～4月6日(日)

▷開館時間 午前10時～午後5時
(入館は午後4時30分まで)

▷休館日 月曜日

▷入館料 一般600円、高校・大学生・65歳以上400円、20人以上の団体は2割引、中学生以下・障がい者手帳を持っている人(介助者を含む)は無料

《講演会》

2月11日(火・祝) 午後1時30分～3時 「津堂城山古墳が提起する問題」

白石太一郎さん(博物館館長)

※聴講には今季特別展期間中の半券または、年間パスポートが必要です。

《展示解説》

1月26日(日)、2月9日(日) 午後2時～2時30分

※詳細は博物館へ問い合わせてください。

▷問い合わせ 府立近つ飛鳥博物館
☎(93)8321

富田林税務署通信

確定申告は「すばるホール」で！ 2月4日(火)開設

▷所在地 富田林市桜ヶ丘町2番8号

▷開設日時 2月4日(火)～3月17日(月) 午前9時～午後5時(土・日曜日、祝日を除く。ただし、2月23日(日)および3月2日(日)は開設。)

※混雑状況により、早めに受け付けを終了する場合がありますので、なるべく午後4時までにお越しください。

※「すばるホール」では、納付手続、納税証明書の発行および相続税の相談は行っておりません。

●申告および納期限 平成25年分の申告と納税は、所得税・復興特別所得税および贈与税が3月17日(月)まで、個人事業者の消費税および地方消費税は3月31日(月)までです。

納税には、自分の預金口座から自動的に納税できる安全・確実・便利な「振替納税」を利用してください。

また、申告書などは、e-TAX(国税電子申告・納税システム)による送信、郵便や信書便による送付または税務署の時間外文書収受箱への投函により、提出することができます。

●自書申告 申告会場では、自分で申告書などを作成して、分からない点について、職員が助言しています。申告書の作成は、パソコンで行います。

分からない場合は、関係書類や前年分の申告書の控えなどを持ってお越しください。

●申告書などの送付 前年に税務署の確定申告会場でパソコンにより申告した人や自宅などで国税庁ホームページ

の「確定申告書等作成コーナー」を利用して書面で提出した人には、申告書の送付に代えて「確定申告のお知らせ」を送付します。

※申告時期は「にせ税理士」に十分注意してください。

復興特別所得税が 創設

東日本大震災からの復興のための施策を実施するために必要な財源の確保に関する特別措置法が公布され、「復興特別所得税」が創設されました。

これにより、平成25年から平成49年までの各年分の確定申告については、所得税とあわせて復興特別所得税の申告および納付をすることになります。

平成26年1月から 記帳・帳簿などの 保存制度の対象者が拡大

事業所得などを有する白色申告の人に対する現行の記帳・帳簿などの保存制度の対象者が拡大されます。

平成26年1月から事業所得、不動産所得または山林所得を生ずべき業務を行う全ての人を対象となります。

現行の制度で対象外となっていた白色申告の人のうち、前々年分あるいは前年分の事業所得などの金額の合計額が300万円以下の人や、所得税・復興特別所得税の申告の必要がない人も対象となります。

対象となる人は収入金額や必要経費に関する事項の帳簿への記載や、請求書・領収書などを保存する必要があります。

公的年金などを 受給している人の確定申告

次の①と②の両方に該当する場合は、所得税・復興特別所得税の確定申告(提出・納税)が不要です。

①公的年金等の収入金額の合計額が400万円以下。

②公的年金等に係る雑所得以外の所得金額が20万円以下。

※ただし、この場合であっても所得税・復興特別所得税の還付を受ける人は、確定申告書の提出が必要です。

～ご注意ください～

税務署への確定申告が不要でも、各種所得控除を受けるために住民税の申告が必要となる場合があります。町税務課へ問い合わせてください。

確定申告・納税は e-TAXで

国税電子申告・納税システム[e-Tax]は、自宅やオフィスなどからインターネットを利用して、所得税および復興特別所得税、消費税、贈与税などの申告や、ダイレクト納付やインターネットバンキングによる納付ができます。

また、「e-Tax」を利用して所得税および復興特別所得税の確定申告を行うと、①添付書類(医療費の領収書や源泉徴収票など)の提出省略、②還付がスピーディーなど、書面による申告に比べてメリットがあり、大変便利です。

詳しくは、e-Taxホームページ(国税庁、e-Taxまたは確定申告で検索)をご覧ください。

▷問い合わせ 富田林税務署 ☎(24)3281または町税務課町民税係

出張人権相談所開設 1月22日(水) 午前9時30分～11時30分

町の人権相談員が相談に応じますので、気軽に相談してください。

▷場所 大宝地区公民館

▷問い合わせ 人権男女共同社会室(住民生活課内)

新着本紹介



中央公民館図書室

その他の新しい本

- ・ガンコロリン (海堂 尊 著)
- ・独走 (堂場 瞬一 著)
- ・まほろ駅前狂騒曲 (三浦 しをん 著)

Pickup



大江戸ドクター
和田 はつ子 著

幕末の江戸、神薬と呼ばれる麻酔を駆使して、絶望の淵に立つ患者の人生を蘇らせる蘭方医・里永克生。“命”に執着した日本人の熱き人間ドラマを描く。

Pickup



新釈につぼん昔話
乃南 アサ 著

「さるかに合戦」「花咲じいさん」「一寸法師」「笠地蔵」…。誰もが知っている昔話が、誰も読んだことのない新解釈でよみがえる！大人も子どもも楽しめるユニークな昔話集。

▷開室時間 午前10時～午後5時 ▷休日 毎週月曜日、1月1日(水・祝)～3日(金) ▷問い合わせ 中央公民館図書室 ☎(93)2500

結果 第37回 町総合スポーツ大会

第37回町総合スポーツ大会が、9月1日の開会式から3か月にわたって行われ、10種目、約900人の選手が参加して行われました。結果は次のとおりです(敬称略)。

種目	部	優勝	準優勝	種目	部	優勝	準優勝	
軟式野球	一般の部	藤野ベースボールクラブ	ミラクルファイターズ	バドミントン	ジュニアダブルス	酒井 捷翔 新田 萌々彩	石原 由貴 岸本 有未	
	少年野球の部	河南少年野球クラブA	河南少年野球クラブB		団体戦	河チーム	南チーム	
卓球	男子シングル1部	岡本 勉	西側 雄二	テニス	一般1部ダブルス	友田 力 原 雅徳	西出 功 山本 誠一	
	男子シングル2部	石場 大智	碓村 悠斗		一般2部ダブルス	光内 祥一 久保 和美	浅尾 修 遠藤 信代	
	女子団体	ファイト	なでしこ		混合ダブルス	嶋田 和哉 嶋田 里佳	野村 守 横村 協子	
	混合団体	3中チーム	チーム西側	グラウンドゴルフ		清久 秀明	山本 久子	
バレーボール	さくら坂A	大宝	バウンドテニス		団体戦1部	松岡 辰男 馬越 栄子	竹上 利明 葛谷 圭三	
ソフトボール	イカリーズ	寛弘寺		団体戦2部		小原 千恵子 堀 喜康	田名瀬 充 平本 元子	
バドミントン	男子ダブルス1部	酒井 輝雄 松井 兼一			羽岡 貞一 菊地 愁二	サッカー		河南 OB 高校
	男子ダブルス2部	伊藤 正男 今里 茂順		岸本 圭司 酒井 亨	剣道		低学年の部	柏木 勇樹
	男子ダブルス3部	中曾根 恒一 東條 為信	笹田 富雄 杉田 肇	高学年の部		岩本 弘基	奥井 美羽	
	女子ダブルス1部	吉田 美江 井田 敏江	大橋 千穂 中村 久子	中学生以上の部		板谷 敏充	奥井 昭範	
	女子ダブルス2部	射手園 綾 山口 真珠美	向崎 美久 中洲 凜					
	女子ダブルス3部	川口 真葵 本宮 梢	小林 明日香 田中 咲希					

必ずチェック 最低賃金！
使用者も 労働者も

最低賃金制度とは、国が賃金の最低額を定め、使用者は、その最低賃金額以上の賃金を労働者に支払わなければならないとする制度です。

最低賃金には、大阪府内の全ての労働者を対象とする「大阪府最低賃金」と、特定産業の労働者を対象とする「特定(産業別)最低賃金」があり、原則としてパート、臨時、派遣、アルバイトなどを含め全ての労働者に適用されます。

最低賃金の件名	時間額	発効年月日	
大阪府最低賃金	819円	平成25年10月18日	
特定産業別最低賃金	塗料製造業	870円	
	機械・金属製品製造関連産業	850円	平成25年10月31日
	電気機械器具製造関連産業	827円	平成25年11月9日
	鉄鋼業	865円	平成25年11月2日
	非鉄金属製造関連産業	826円	平成25年12月1日
	自動車・同附属品製造業	848円	平成25年11月30日
	自動車小売業	838円	
各種商品小売業(大阪府最低賃金額を適用)	819円	平成25年10月18日	

▷問い合わせ 大阪労働局労働基準部賃金課 ☎06(6949)6502



消防本部

消防出初式を行います

大阪市消防局のヘリコプターが参加する式典やファイアジュニアと消防職員による消防訓練、消防団員による勇壮な一斉放水などを行います。訓練のあとには、炊き出しもあります。

皆さん、ぜひお越しください。

▷日時 1月5日(日) 午前9時～

▷場所 役場西側 職員駐車場

※雨天の場合は、役場4階大会議室で式典のみ行います。

▷問い合わせ 消防本部 ☎(90)3119

人事

教育長に 新田さん



浅野雅美前教育長の退任に伴い、12月20日付けで新田晃之さん(59歳)が教育長に就任されました。

新田さんは、昭和54年河南町に奉職。総合政策部長、教・育部長を歴任されました。任期は平成29年12月19日まで。

人事異動

次のとおり人事異動がありました。
※掲載は、課長級以上。()は前職。

●部長級(12月20日付け)

▷健康福祉部長兼総合保健福祉センター長兼健康づくり推進課長(健康福祉部長兼総合保健福祉センター長)

田中 肇

▷教・育部長兼学校給食センター所長(副理事兼健康づくり推進課長)

久保 広一

●退職(12月19日付け)

▷教・育部長兼学校給食センター所長
新田 晃之

▷問い合わせ 人事財政課人事給与係

1月のごみ・し尿

		ごみの種類および地区名	収集日
ごみ	もえるごみ	大宝地区	毎週月・木曜日
		大宝地区以外	毎週火・金曜日
み	資源ごみ	もえないごみ(粗大ごみ)	第4水曜日(22日)
		空き缶・空きビン	第2水曜日(8日)
		ペットボトル、プラスチック製容器包装(発泡スチロール含む)	第2木曜日(9日) 第4木曜日(23日)
		※資源ごみは、午前8時ごろから収集に入りますので、それまでに地区の資源ごみ置き場に出してください。ご協力をお願いします(地区により収集時間が遅くなることもあります)。	

資源ごみは、レジ袋などに入れず、直接推奨袋に入れて出してください。

スプレー缶・カセットボンベは、必ず使い切ってから空き缶・空きビンの収集日に出してください。

■年末年始のもえるごみ収集

広報かなん12月号の「年末年始のもえるごみ収集」の記事に誤りがありました。下表のとおり訂正してお詫びいたします。

地区名	収集最終日	収集開始日
大宝地区	12月30日(月)	1月6日(月)
大宝地区以外	12月31日(火)	1月7日(火)

※一般家庭のもえるごみの収集は1月1日(水)から1月5日(日)までは休みです。

		地区名	通常の収集日	月2回収集申込者の収集日
し	尿	東山・一須賀・大ヶ塚・山城・寺田・白木・長坂・今堂・北加納・南加納・芹生谷・馬谷	16日(木)	16日(木)・30日(木)
		平石・弘川・持尾・下河内・上河内・青崩	17日(金)	17日(金)・30日(木)
		中・神山・寛弘寺	20日(月)	20日(月)・30日(木)
尿	軽自動車による収集	軽自動車による収集	21日(火)	21日(火)・30日(木)
		※収集日程は、変更する場合があります。また、土・日曜日および祝日の臨時くみ取りはできません。 ※年末年始の臨時くみ取りは、12月28日(土)から平成26年1月5日(日)までは休みです。		



農業

農業委員会委員 選挙人名簿調製のための申請

河南町に住所を有し、平成26年3月31日現在、年齢が満20歳以上(平成6年4月1日以前に生まれた人)で次の①または②のいずれかの要件を満たす人は、農業委員会にある申請書に必要な事項を記入し、1月10日(金)までに農業委員会へ提出してください。

提出後、農業委員会の審査等を経て、3月31日(月)から1年間、農業委員会委員選挙人名簿に登録され、選挙権および被選挙権が与えられます。

①平成26年1月1日現在、10アール

以上の農地につき、耕作の業務を営む人。または、同居の親族(配偶者、六親等内の血族、三親等内の姻族)で年間を通じておおむね60日以上農業に従事している人。

②平成26年1月1日現在、10アール以上の農地につき、耕作の業務を営む農業生産法人の組合員、社員または株主で、年間を通じておおむね60日以上農業に従事している人。

※要件を満たせば、外国人にも選挙権および被選挙権が与えられます。

▷受付時間 午前9時～午後5時

▷問い合わせ 選挙人名簿に関することは選挙管理委員会事務局(総務課内)、申請・審査に関することは農業委員会事務局(環境・まちづくり推進課内)

新春ふれあい演芸会

年初めに、新春ふれあい演芸会を楽しみませんか。歌謡ショーや太神楽・和芸、沖縄芸能などを予定しています。



皆さん、ぜひお越しください(入場無料)。

▷日時 1月24日(金) 午後1時30分～(開場は午後1時)

▷場所 ぶくぶくドーム

▷出演者 林家笑丸さん、西小路一葉さん、はいさい歌舞団

▷問い合わせ 町社会福祉協議会

☎(93)6299

入札参加資格申請の受付を行います

▷受付日時 2月3日(月)～14日(金)
(土・日曜日、祝日を除く)いずれも午前9時30分～11時30分、午後1時30分～4時30分

※受け付けは、持参のみ(郵送など不可)。

▷受付種別

- 物品購入入務委託：定期受付(平成26～28年度有効)
- 建設工事：追加受付(平成26・27年度有効)

• 測量/コンサルタント：追加受付(平成26年度有効)

▷要領配布期間 1月7日(火)～2月14日(金)

▷要領配布(入手方法) 町ホームページからダウンロードしてください(<http://www.town.kanan.osaka.jp> トップページの「入札・契約情報」からアクセス)

※ダウンロードできない場合は、契約検査室の窓口(役場3階)でも配布します(土・日曜日、祝日を除く)。

※詳しくは、要領をご覧ください。

▷問い合わせ 契約検査室契約検査係

民生委員児童委員が決まりました

平成25年12月1日付けで、新しい民生委員児童委員・主任児童委員が厚生労働大臣、大阪府知事から委嘱されました。任期は平成28年11月30日までの3年間です。

地区	氏名	住所	電話番号	地区	氏名	住所	電話番号	
石川	吉田幸子	東山861番地	(93)4360	中村	中嶋保	さくら坂四丁目8番14号	(93)7690	
	井元博	一須賀763番地の5	(93)5966		松田和美	中923番地	(93)5028	
	福本猛	一須賀540番地	(93)8418		山本陽三	中157番地	(93)2212	
	吉岡賀子	大ヶ塚202番地	(93)2452		松本佳代子	馬谷4番地の2	(93)3256	
	浅尾初美	大ヶ塚50番地の2	(93)4811		奥野富美子	芹生谷218番地	(93)2006	
	村元雅子	山城375番地の2	(90)3158		福田富久美	神山69番地の2	(93)2713	
白木	松田重和	寺田274番地の3	(93)5144	大宝	高橋節子	神山346番地	(93)6336	
	北村三郎	寺田608番地の3	(93)6662		浅野博史	寛弘寺211番地	(93)2737	
	桐石明	加納506番地	(93)5959		高谷勝彦	寛弘寺428番地	(93)5758	
	桑名繁雄	平石731番地の2	(93)6861		廣谷知子	寛弘寺821番地	(93)2176	
	牧博文	白木416番地	(93)6071		主任児童委員	山本典子	大宝一丁目11番15号	(93)5583
	堀喜康	白木240番地	(93)2843			山中輝美	大宝一丁目31番8号	(93)6420
福田鉄男	白木1148番地	(93)2035	面川文子	大宝二丁目28番14号		(93)7199		
佐伯壽義	鈴美台一丁目1番1号	(93)2492	白木孝子	大宝二丁目14番1号		(93)5848		
湯之前敏子	鈴美台三丁目2番4号	(93)8481	伊藤容子	大宝三丁目19番32号		(93)4333		
河内	岩本満	持尾1022番地	(93)6955	山内美枝子		大宝三丁目5番4号	(93)6391	
	廣野清枝	弘川16番地	(93)3223	福田都子	大宝四丁目29番7号	(93)3776		
	城戸佳子	下河内280番地	(93)7087	柴田輝和	大宝五丁目3番13号	(93)4589		
	田中悦男	上河内193番地	(93)2240	石田知久	寺田186番地の2	(93)4544		
	新田昇男	上河内709番地の2	(93)2560	吉年佳代子	加納170番地	(93)2530		
	瀬尾理恵子	さくら坂一丁目7番2号	(93)1950	城戸敏治	下河内124番地	(93)3997		
	大城一郎	さくら坂二丁目4番6号	(21)4914	面尾妙	中597番地	(93)4115		
	吉野君代	さくら坂三丁目15番4号	(93)1612	北野恭嗣	大宝二丁目4番10号	(93)3958		

花の文化園 幼児、小・中学生 花の絵画展
 入選作品140点を対象に、来園者の投票で花の文化園賞を決定します。▷投票受付期間 1月5日(日)～19日(日)▷展示期間 1月5日(日)～2月2日(日)▷問い合わせ 府立花の文化園 ☎(63)8739



催し

男性子育て教室 おとうさんと遊ぼう！

人権男女共同社会室とおやこ園では男女共同参画の取り組みの一環で、男性子育て教室を開催します。ぜひ参加してください。

回	日程・内容	講師
1	1月25(土) 『絵本講座』	NPO法人「ファザーリング・ジャパン関西」の講師
2	2月1日(土) 『新聞遊び』	

※時間はいずれも午前10時～11時30分(受付は午前9時40分～)

▷場所 かなんびあ2階 みんなのへや

▷対象 2歳から就園前の幼児とその父親

▷定員 12組

▷持ち物 タオル、お茶など

▷参加費 無料

▷応募方法 1月4日(土)から10日(金)までにおやこ園で応募してください(日曜日は除く)。

▷応募・問い合わせ おやこ園または人権男女共同社会室(町住民生活課内)

子育て講習会 じいじ・ばあばと 一緒に遊ぼう！

祖父母とお孫さんの教室です。一緒に手遊びをしたり、画用紙で写真立てを作ります。また、今どきの子育てについて一緒に学びませんか。

▷日時 1月29日(水) 午前10時～11時30分

▷場所 かなんびあ2階 みんなのへや

▷対象 2歳から就園前の幼児とその祖父母(対象児か祖父、祖母のどちらかが町内在住であること)

▷定員 15組

▷参加費 無料

▷応募方法 1月4日(土)から15日

(水)までに、電話またはおやこ園窓口で応募してください(日曜日、祝日は除く)。

▷応募・問い合わせ おやこ園またははこども1ばん課こども支援係

徳永先生の 親子おもしろ科学教室

《不思議な電池を作ろう！》

皆さんがよく知っているフルーツを使って電池を作ります。また1円玉と10円玉で発光ダイオードを光らせませす。親子で科学を楽しみましょう。

▷日時 1月26日(日) 午前10時～正午

▷場所 大宝地区公民館2階 研修室

▷対象 町内在住の小学生とその保護者

▷定員 15組(応募多数の場合は抽選)

▷参加費 100円/1人(当日徴収)

▷応募方法 往復ハガキに住所、氏名(保護者・子ども)、学年、年齢、電話番号を記入し、〒585-8585(住所不要)河南町教育委員会教育課「徳永先生の親子おもしろ科学教室」係へ1月16日(木)(必着)までに応募してください。

▷応募・問い合わせ 教育課社会教育係

明日も健康！ いきいき体操教室 ～リズム&ストレッチ～

いつまでも健康な身体を保ち、いきいきと元気に暮らしていけるよう楽しい仲間と一緒に健康づくりに取り組んでみませんか。

▷内容・日時 リズム&ストレッチの運動は、パンチやキックを打ちながら全身を動かすプログラムです。音楽に合わせて体を動かすことで、ストレス発散やシェイプアップに効果的です(全4回)。

①2月5日(水) ②2月12日(水)

③2月19日(水) ④2月26日(水)

時間はいずれも午前11時40分～午

後0時40分

▷場所 かなんびあ2階 大会議室

▷対象 町内在住の65歳以上の人

▷定員 40人(定員になり次第締め切り)

▷参加費 無料

▷持ち物 タオル、飲み物、体操できる服装、運動靴

▷応募方法 1月6日(月)以降に電話または地域包括支援センター窓口で応募してください。

▷応募・問い合わせ 地域包括支援センター(高齢障がい福祉課内)

男性料理教室

食生活改善推進協議会と共催で、男性料理教室を開催します。男の手料理に挑戦しませんか。

▷日時 1月24日(金) 午前10時～午後1時30分

▷場所 かなんびあ2階 調理室

▷対象 町内在住の男性

▷定員 15人(定員になり次第締め切り)

▷参加費 500円(当日徴収)

▷持ち物 エプロン、三角巾、ふきん、筆記用具

▷応募方法 1月17日(金)までに電話または健康づくり推進課窓口で応募してください。

▷応募・問い合わせ 健康づくり推進課健康管理係(かなんびあ内)

よみかきこうりゅうかい

南河内地域の識字・日本語教室で学んでいる人と支援者の交流会を開催します。教室の関係者のほか、日本語教室に興味のある人はどなたでも参加できます(参加無料)。

▷日時 1月25日(土) 午後2時～4時30分

▷場所 藤井寺市立生涯学習センター(アイセルシュラホール)藤井寺市藤井寺3-1-20

※参加希望者は、事前に連絡してください。

▷問い合わせ 教育課社会教育係



税

住宅用地の申告を！

平成26年1月1日時点で土地を所有している人で、平成25年中に、その土地で居住用家屋の新築・増築、取り壊しを行った人は、1月31日(金)までに申告してください。

▷届出・問い合わせ 税務課固定資産税係



固定資産税 (償却資産)の申告を！

平成26年度償却資産の申告書の提出期限は、1月31日(金)です。

平成25年中に資産の増減が無かった場合でも、必ず期限内に申告してください。

※償却資産とは、会社や個人が事業のために使用している機械・器具・備品などの資産のことです。

▷届出・問い合わせ 税務課固定資産税係

第3回河南町地域公共交通 検討会議開催

地域の実情にあった地域公共交通のあり方を検討する会議を開催します。

会議は傍聴できますので、関心のある人は、ぜひお越しください。

▷日時 1月16日(木) 午後1時30分～

▷場所 役場3階 301・302会議室

※会議の資料などは、町ホームページで見ることができます(トップページ→各課のお知らせ→総務課→総務係)。

▷問い合わせ 総務課総務係

指定給水装置工事事業者・排水設備指定工事店の追加指定

町指定給水装置工事事業者と町排水設備指定工事店を追加指定しました(平成25年11月末時点)。

給水装置や排水設備(便所や風呂など汚水を下水道に排出する設備)を新設・改造・修繕するときは、適正な施工を確保するため、必要な技術者や機械器具を有する町指定工事店に必ず依頼してください。(順不同)

水道	下水	事業者名	所在地	電話番号
○	○	中筋建設(株)	和歌山市鳴神1035番地	073-473-8225
既指定	○	(有)白樫設備工業所	羽曳野市野330番地の15	072-954-8675
既指定	○	堀井設備	藤井寺市国府三丁目7番15号	072-938-2417
	○	エース・ジャパン	羽曳野市島泉八丁目7番28号	072-951-3007
○	○	(株)東洋設備工業所	堺市北区北長尾町四丁5番8号 第一協商ビル3階A	072-275-4701
○		パナソニックコンシューマーマーケティング(株)	大阪市北区末広町2番40号	06-6905-5786
既指定	○	ダイショウ設備	河内長野市原町六丁目10番28号	0721-54-2601
○	○	(株)松島水道設備	東大阪市角田一丁目11-8-305	06-7176-4401
既指定	○	三水堂	柏原市玉手町18番27-201号 エクセレント玉手	072-931-9937
	○	(株)植松	河南町大字中724番地の2	0721-93-2581
○		ロイヤルホームセンター(株)	大阪市西区阿波座一丁目5番16号	043-304-3461
○		(株)山岸設備	寝屋川市堀溝一丁目9番2号	072-823-3325

《宅内の漏水や下水が詰まったときは》

「蛇口の水が止まらない」、「庭や屋内で漏水している」、「急に水道の使用量が増えた」などにより、修繕が必要な場合は、町指定の給水装置工事事業者に修理を申し込んでください。

公共下水道で排水管が詰まった場合、宅地内(公共マスまで)は個人の維持管理になりますので、町指定の排水設備指定工事店に相談してください。

公共マスから道路側は町の維持管理になりますので、上下水道課に連絡してください。

～漏水の確認方法～

1. ご家庭内の蛇口をすべて閉めてください(水洗トイレなどのタンクに水が入っている途中でないことも確認してください)。
2. 水道メーターのパイロットが回っていれば、漏水しています。

▷問い合わせ 上下水道課

納税メモ

1月31日(金)は、平成25年度町府民税第4期分の納期限です。平成25年度町府民税(第1～3期)、固定資産税(第1～4期)、軽自動車税の納め忘れはありませんか。町税は、納期限内に完納しましょう。▷問い合わせ 税務課



募 集

放課後児童クラブ (学童保育)児童募集

▷対象 子どもが放課後下校したときに、保護者が就労などで不在となる家庭の小学校1年生から3年生の児童。
※定員に余裕がある場合は、4年生から6年生の児童も対象とします。

▷定員 35～40人(各クラブの施設の規模による)

※定員に達した場合は、待機となることがあります。

▷申請方法 こども1ばん課または町内各幼稚園・保育園・各放課後児童クラブで配布する申請書に必要事項を記入し、提出してください。

※書類に不備がある場合、受け付けできないことがあります。

▷申請書配布開始日 1月20日(月)～

▷受付期間(1次受付) 2月3日(月)～2月14日(金)の午前9時30分～午後5時

※2次募集や長期休暇中の利用受付は、定員に余裕がある場合に各クラブで受付期間を掲示します。

▷申請・問い合わせ こども1ばん課または各放課後児童クラブ

介護事務講座受講生募集 今後の就職に役立てませんか!

河南町・太子町・千早赤阪村共同で、就労支援の介護事務講座を行います。

介護事務は、介護保険制度に基づき介護サービスを提供する福祉施設や医療機関が介護給付費明細書を作成するために必要な専門職です。

▷日時 2月17日(月)、19日(水)、21日(金)、24日(月)、26日(水)、28日(金)、3月3日(月)、5日(水)、7日(金)(全9回)

※時間はいずれも、午前10時～午後4時

▷場所 河南町役場4階 大会議室北

▷定員 20人(応募多数の場合は抽選)

▷費用 8,000円程度(テキスト代)

※初回に徴収します。

▷対象者 町内在住の人で、母子家庭の母親、中高年齢者、臨時的な仕事に従事し将来に不安を持つ若年者など。
※全日程を受講できる人に限ります。

▷内容 「介護事務管理士技能認定試験」受験を目指した講座

※この講座を受講するだけでは資格取得はできません。

▷応募方法 往復ハガキに、住所、氏名、年齢、電話番号、職業、志望動機(就労を妨げる理由)を記入し、〒585-8585(住所不要)河南町役場環境・まちづくり推進課へ1月31日(金)(必着)までに応募してください。

▷応募・問い合わせ 環境・まちづくり推進課産業振興係

アルバイト職員の登録募集

一般事務の補助作業をする平成26年度アルバイト職員の登録を受け付けします。

▷勤務時間 午前9時～午後4時45分(うち45分休憩)

▷休日 土・日曜日、祝日

▷賃金 時間給 840円

▷提出書類 履歴書(写真貼付)1通

▷受付期間 1月10日(金)～31日(金) 午前9時～午後5時30分

※土・日曜日、祝日を除く。

▷その他 名簿に登録された人の中から必要に応じて面接のうえ、雇用します(登録の有効期間は4月1日から平成27年3月31日まで)。

※勤務期間は勤務内容により異なります。また、勤務期間に応じ、健康保険、厚生年金などに加入してもらう場合があります。

▷応募・問い合わせ 人事財政課人事給与係

小・中学校介助員募集

小・中学校で支援が必要な児童・生徒の介助員を次のとおり募集します。

▷募集人数 若干名

▷勤務日時 月～金曜日(週5日) 午前8時～午後4時30分

※長期休暇中、学校行事などにより変動あり。

▷賃金 時間給 840円

▷応募書類 履歴書(写真貼付)

▷応募方法 1月20日(月)までに応募書類を教育課へ提出してください。

▷問い合わせ 教育課学校教育係

スクールガードリーダー募集

小学校の安全体制指導や評価を行ってもらう警察官OB・防犯の専門家を募集します。

▷募集人数 1人

▷勤務日時 月～金曜日のうち週3日～4日(年間150日)、登下校時間帯(朝・夕、1日4時間程度)

※学校行事などにより勤務時間の変動あり。長期休暇中の勤務はありません。

▷謝礼 1時間当たり 900円

▷応募書類 履歴書(写真貼付)

▷応募方法 1月20日(月)までに応募書類を教育課へ提出してください。

▷問い合わせ 教育課学校教育係

中央保育園 嘱託・臨時保育士募集

《嘱託保育士》

▷勤務開始時期 4月1日(火)

▷募集人数 若干名

▷勤務日時 月～土曜日(週5日勤務) 午前8時～午後7時の間で8時間15分(うち休憩45分)

※ローテーション勤務で時差出勤あり。

《臨時保育士》

▷勤務開始時期 4月1日(火)

▷募集人数 若干名

▷勤務日時 月～土曜日の午前7時～9時30分か午後4時～7時のどちらか

※ローテーション勤務のため時間変動あり。

～応募について～

▷提出書類 履歴書(写真貼付)

▷応募方法 1月6日(月)から17日(金)の期間中に中央保育園へ電話で問い合わせをしてから履歴書を提出してください。

▷面接日 1月20日(月)

※保育士証(原本)を持参してください。

▷応募・問い合わせ 中央保育園

☎(93)5740

- ぶくぶくドーム ☎(93)8866
- 白木小学校 ☎(93)4006
- 河内小学校 ☎(93)2815
- かなん幼稚園 ☎(93)2402
- 中央保育園 ☎(93)5740
- 中央公民館 ☎(93)7744
- 町立中学校 ☎(93)2263
- 中村小学校 ☎(93)2157
- 近つ飛鳥小学校 ☎(93)3200
- 河内幼稚園 ☎(93)6538
- 石川保育園 ☎(90)2068
- 大宝地区公民館 ☎(93)6580

介護保険

介護保険などの費用と医療費控除

介護保険のサービスを利用した場合で、医療費控除の対象となるものの概要は右表のとおりです。なお、介護予防サービスも同様の区分となります。

《注意事項》

※医療費控除を受けるためには、サービス事業者などが発行する「医療費控除の対象となる金額」が記載された領収証が必要です。

※高額介護サービス費・高額医療合算介護サービス費などによる払い戻しを受けている場合は、その払い戻された金額(①の自己負担額のみに対するものは2分の1相当)を医療費から差し引いて、医療費控除の金額を計算します。

▷介護保険サービス以外の医療費控除
6か月以上寝たきりの人のおむつ代で、主治医が発行した「おむつ使用証明書」があれば医療費控除の対象となります。

おむつ代に係る医療費控除を受けるのが2年目以降で、要介護認定に係る主治医意見書の記載内容が、「おむつ使用証明書」の代わりと認められる場合、町で発行する確認書を使って医療費控除の申告をすることができます。

要介護認定を受けている人へ 税の障がい者控除の申請

町の「障がい者控除対象者認定書」の交付を受ければ、身体障がい者手帳などを持っていない人でも、所得税や町府民税の障がい者控除が適用される場合があります。

▷対象者 65歳以上の寝たきりや認知症の人で、要介護認定を受け、所定の基準を満たす人。

▷申請手続き 申請書を提出後、審査のうえ認定書を発行します。

▷申請・問い合わせ 高齢障がい福祉課介護保険係

▷施設サービス

施設の種類の	医療費控除の対象	医療費控除の対象外
①指定介護老人福祉施設(特別養護老人ホーム)指定地域密着型介護老人福祉施設	介護費、居住費および食費の自己負担額の2分の1	日常生活費 特別なサービス費用
②介護老人保健施設	介護費、居住費および食費の自己負担額 個室などの特別室の使用料(診療または治療を受けるためにやむを得ず支払うものに限る)	
③指定介護療養型医療施設		

▷居宅サービスなど

医療費控除の対象サービス	医療費控除の対象
・訪問看護・訪問リハビリテーション ・居宅療養管理指導(医師などによる管理・指導)	サービス費の自己負担額
・通所リハビリテーション	サービス費および食費の自己負担額
・短期入所療養介護(ショートステイ)	サービス費、滞在費および食費の自己負担額
居宅サービス計画などに基づき、上記のサービスと併用した場合のみ医療費控除の対象となるサービス	医療費控除の対象
・訪問介護(生活援助が中心である場合は除く) ・訪問入浴介護 ・通所介護 ・短期入所生活介護(ショートステイ)	サービス費の自己負担額

▷問い合わせ 高齢障がい福祉課介護保険係

シリーズ

地域包括支援センターだより ⑤

「健康的な食生活で長生きしましょう」

食べることは、寝たきりなど要介護状態にならないために、とても大切なことです。その理由は、食事で栄養やエネルギーを十分にとることができなければ、心身が衰えてしまうからです。

要介護状態となる原因には、脳血管疾患、認知症、高齢による衰弱、骨折などがあります。このうち、高齢による衰弱や骨折などは、低栄養と深い関係があるため、介護予防には、まず低栄養を改善することが重要です。

そのため、いつまでも自立した生活を送るには、しっかり食べるが大

切です。特に、からだを維持する「タンパク質」と、活動するための「エネルギー」の不足は要注意です。高齢期は、食が細くなりやすいので、意識して魚、肉、卵などの「タンパク質」とごはん、パン、めんなどの「エネルギー」になる食品をとるよう心がけましょう。

また、生活のリズムを整えたり、十分な水分補給をすることも大切です。毎日しっかり食べていきいきと健康的な生活を送りましょう。

▷問い合わせ 地域包括支援センター(高齢障がい福祉課内)

介護保険料

介護保険制度は、高齢者などの介護を社会全体で支える制度です。介護サービスを必要としない人を含め、保険料は納める必要があります。保険料は、必ず納期限までに納めましょう。

▷問い合わせ 高齢障がい福祉課



子育て

おやこ園でボランティアをしてみませんか

おやこ園では、子どもたちを見守る平成26年度ボランティアスタッフを募集します。現在、活動しているボランティアスタッフと一緒に、あなたも楽しく活動してみませんか。

▷活動内容

- 子どもたちの活動の見守り
- おやこ園で使うおもちゃや飾り作り
- おやこ園で行う活動の準備

※次の講習会に3日間参加すると、ボランティアスタッフとして登録されます。

▷日程・内容

回	日程	内容
1	2月18日(火)	おやこ園について
2	2月25日(火)	絵本の読み聞かせを学ぼう
3	3月4日(火)	手作りおもちゃを作ろう

※時間はいずれも午前10時～11時30分

▷場所 かなんぴあ2階 みんなのへや
▷対象 子育て中の保護者または子育てに関心のある人

▷定員 10人程度

▷参加費 無料

▷応募方法 1月4日(土)から31日(金)までに、電話またはおやこ園窓口で申し込んでください。

▷応募・問い合わせ おやこ園またはこども1ばん課こども支援係



国民年金

公的年金の源泉徴収票が送付されます

国民年金・厚生年金の「老齢年金」など、老齢(退職)を支給の理由とする公的年金は、所得税の課税対象になります。このうち老齢年金の額が108万円以上(65歳以上の人は158万円以上)の人については、所得税を源泉徴収することになっています。

日本年金機構では、平成25年1月から12月の間に老齢年金を受け取っていた人全員に対し、1月末までに源泉

徴収票を送付します。源泉徴収票は、年金以外に収入があり税務署などで確定申告をするときや、源泉徴収の還付を受けるときに添付する必要があります。

源泉徴収票を紛失した場合は、1月下旬から再交付できますので、ねんきんダイヤル(☎0570(05)1165)に申し出てください。障害年金や遺族年金は非課税となるため、源泉徴収票は送付されません。

▷問い合わせ 天王寺年金事務所
☎06(6772)7531または保険年金課国民年金係

国民年金基金始めませんか

国民年金基金は、少しでもゆとりある生活ができるよう、国民年金(老齢基礎年金)の上乗せとして給付をおこなう公的な個人年金制度です。

国民年金の第1号被保険者(自営業などの人)で保険料を納めている20歳以上60歳未満の人が加入できます。国民年金保険料の納付を免除(一部免除・学生納付特例・若年者納付猶予を含む)されている人は加入できません。

掛金は希望する年金の型と口数、年齢、性別で決まり、年末調整や確定申告の際、全額社会保険料控除の対象になります。また、受け取る年金にも公的年金等控除が適用され、税制面で優遇措置があります。

▷問い合わせ 大阪府国民年金基金
☎0120(65)4192

国民年金保険料 2年前納が始まります

国民年金保険料の前納制度に、新たに「2年前納」が加わることになりました(口座振替のみ)。

利用できるのは、平成26年4月末の振替分からです。割引額は、2年間で1万4千円程度となり、前納した全額がその年の社会保険料控除の対象となります。申込期限は、毎年2月末までです。詳しくは問い合わせてください。

▷問い合わせ 天王寺年金事務所
☎06(6772)7531

おやこ園しゅっぱぽ☆くらぶ 1月のスケジュール

おやこ園は、自由に遊べる「しゅっぱぽあそびのひろば」と絵本とふれ合える「こどもえほんしゅつ」を、かなんぴあ1階で開室しています。ぜひ遊びに来てください。

名称・日程	時間	場所	対象児童
しゅっぱぽあそびのひろば・こどもえほんしゅつ 月曜日～土曜日	午前10時～ 午後4時	かなんぴあ1階 あそびのひろば	0歳～就学前
ベビーしゅっぱぽ 第2・4木曜日(9・23日)	午後1時30分～ 3時	かなんぴあ2階 みんなのへや	0歳～満1歳
白木ランド 第3水曜日(15日)	午前10時～ 11時30分	ぷくぷくドーム (小会議室)	白木小学校区 在住の0歳～就園前
河内ランド 第3水曜日(15日)	午後1時30分～ 3時	河内幼稚園	河内小学校区 在住の0歳～就学前
中ランド (今月は休みます)	中ランド対象の人は、近つランド に参加してください。		中村小学校区 在住の0歳～就園前
近つランド 第4水曜日(22日)	午前10時～11時	かなん幼稚園	かなん幼稚園区 在住の0歳～就学前

※保育士が子育ての相談に応じます。気軽にお越しください。

※開催予定日が祝日の場合は休みます。

▷問い合わせ こども1ばん課こども支援係





～年始の業務案内～

- 役場、大宝連絡所(大宝地区公民館内)
 ・年始：1月6日(月) 午前9時から
- 総合保健福祉センター(かなんぴあ、やまなみホール、農村環境改善センター：指定管理者が管理する施設)、大宝地区公民館、ぷくぷくドーム、総合運動場、石川スポーツ公園、グラウンド・ゴルフ場、大宝地区公民館図書室
 ・年始：1月4日(土) 午前9時から
- 中央公民館図書室
 ・年始：1月4日(土) 午前10時から
- テニスコート、町民体育館、青少年スポーツセンター ※許可済みの人のみ。
 ・年始：無休

■町の人口(平成25年11月30日現在)	■世帯数
16,164人	6,334世帯
前年同月より118人減	
男 7,882人	■町の面積
女 8,282人	25.26km ²

町の木「さくら」



町の花「ゆり」



町民憲章

金剛・葛城の山並みに抱かれて発展するわがまち河南町。
 わたしたちは、河南町民であることに誇りと責任をもち、
 明るいまちづくりのためこの憲章を定めます。

- 伝えよう 豊かな緑と歴史が薫るまを
- 築こう 働く喜びと生きがいのあるまを
- 造ろう 健やかな人間をはぐくむ文化発展のまを
- 育てよう 思いやりと安らぎのあるまを
- 目指そう 郷土を愛し人権を尊ぶ希望に満ちたまを

■発行・編集／河南町役場総合政策部秘書企画課
 〒585-8585 大阪府南河内郡河南町大字白木 1359-6
 TEL 0721 (93) 2500 FAX 0721 (93) 4691
 ホームページアドレス：http://www.town.kanan.osaka.jp

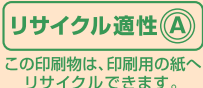

寄り道編(6)

～馬谷古墓の八稜鏡～



てくてくかなんからた
 馬谷古墓の八稜鏡

お正月に見た着物や漆器などに、花や綬帯(紐)をくわえた鳥の文様がありませんでしたか?シルクロードから伝わったこの文様は、日本でも正倉院の宝物でおなじみです。

この鏡は「唐式鏡」に分類されます。唐式鏡とは、唐から輸入された唐鏡と、唐鏡を型どりしたり模倣したりして日本で作られた鏡を言います。

唐鏡を原型として型どりする「踏み返し」という製造技法では、踏み返した鏡をさらに型どりして、と繰り返して、次第に文様が曖昧になっていってしまいます。

やまあいにひそかにねむるまだにこぼ
 い貴重なものです。和泉市久保惣記念美術館には、文様のはっきりした鏡が所蔵されていますので興味のある方は調べてみてはいかがでしょうか。

てくてくかなんで巡るコースの詳しい地図などは、町ホームページの「河南町を散策しよう!」(トップページ左側のバナー)から見ることができます。



今年も頑張りたいと思います。皆さまも良い新年をお過ごしください。

編集後記

▽新年あけましておめでとうございませう。今年の年末年始は9連休になる企業なども多いようですね。温泉や海外のあたためたい所でお正月を過ごされている方もいらっしゃるのではないのでしょうか。私は、家族や仲間と身近なところで、いつものように過ごします。そんな風に、いつものように過ごせることをありがたく思い、みんなからパワーをもらって、今年も頑張りたいと思います。皆さまも良い新年をお過ごしください。