

# かなん

Public Relations Kanan Town

# 2

平成28年

2016

No.518



祝！20歳の祭典 成人祭

(詳細は2ページ)

## Contents

まちの話題 <small>フォト トピックス</small> Photo Topics.....	2	非常勤職員の登録募集.....	6	新着本紹介 図書室だより.....	14
シリーズ人権.....	3	けんこうガイド.....	8	<small>タウン インフォメーション</small> 町の情報 Town Information.....	15
みんなのページ.....	4	地域の情報.....	10	いきいきと健康で長生きを！.....	24

## 消防出初式



1月10日、新春恒例の消防出初式が役場西側職員駐車場で行われ、寒さも穏やかな中、消防団員78人と富田林市消防職員20人、ファイアジュニア10人、ファイアチャイルド19人が参加し、力強い分列行進などを行いました。

また、住民の安心・安全を祈念し、一斉放水で火災ゼロを誓いました。

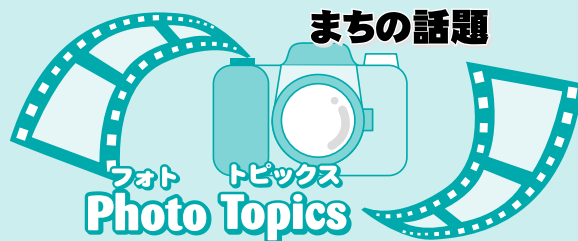

## 祝! 20歳の祭典: 成人祭



1月11日、ぶくぶくドームで平成28年河南町成人祭を行いました。

今年の新成人は、168人で、当日は141人が参加。式典では、新成人代表の南穂香さんから「成人としての心構えや行動を見直すきっかけとする」と力強い誓いの言葉がありました。

この後、新成人らは記念撮影を行い、久しぶりに再会した同級生らと近況や将来の夢を語り合っていました。

## 農地パトロールを実施



町農業委員会では毎年、一斉に町内全域の農地パトロールを実施しており、今年も23人の農業委員が11月4日から30日にかけて行いました。

パトロールの結果、新たな遊休農地となった田畑が見受けられたため、地主や耕作者に対して遊休農地の解消に向けた、農地の有効利用や使用貸借などの指導・推進に努めます。

## いきいき百歳体操始めました!

12月から中地区の介護予防サポーターを中心とした、地域住民のグループ13人が毎週金曜日の午後、中地区老人集会所で百歳体操に取り組まれています。



この体操は、椅子に座り、DVDの映像に合わせて、誰でもどこでも簡単にできます。体力に合わせて200グラム~2キログラムの重りを手首や足首に巻いて体力向上を目指します。

町地域包括支援センター(高齢障がい福祉課内)では、「いきいき百歳体操」を始めたいと申し出のあったグループを対象に出前講座を行っています。

## しあわせ

### 妖怪漫画の雄

### 水木しげる氏逝く

二〇一五年十一月三十日、妖怪漫画の第一人者と言われた水木しげる氏が亡くなられました。九十三歳でした。

今回は、この水木しげる氏の自伝を元に綴ってみました。

太平洋戦争で、日本の敗色が濃くなってきた一九四三年、十九歳になった氏に、召集令状が届き、鳥取の軍隊に入ります。そこには軍隊の悪しき伝統といわれる、古年次兵の暴力行為が待っていました。これは、暴力行為をとおして形成される人間不信の精神が戦場で、相手方の兵士の命を奪うことに無神経になれるとの独断によるものらしいのですが、氏と同時代に軍隊生活を体験した私も、同様の暴力行為を何度も受けた記憶があります。

氏は入隊後、戦局が厳しくなっていく中で、戦場への出動命令が下り、戦地へ向かう船がいよいよ国土を離れます。下士官が大声で、「お前達最後の日本を、よく見ておけッ」と言いました。折からの夕日に照らされ



水木しげる氏

た門司港が次第に遠ざかっていき、兵士の誰の胸にも、これが日本の国土を見る最後になるのかと、悲痛な思いが胸の中に広がっていました。

長い航海の後、途中、何度かの魚雷攻撃に会いましたが、何とか避けて船はニューブリテン島の東端ラバウルに着きました。この船が戦地への兵輸送の最後になるとのことで、水木氏は部隊の最下級兵として以後の生活を送ることになりました。これは、いわば暴力制裁の標的として位置づけられることになるのです。

現地について何日かたって、氏は奥地に向かう分隊の一員となり、出発しました。やがて目的地に着き、それぞれが役割に従って配置につき、氏は岬に立って、敵兵の監視の役につきましました。実は、これが生死の分かれ道になるのですが、駐屯地から離れ、岬に立っている間に敵軍に襲われた分隊が全滅します。

この事を知った氏は、原隊に報告すべく、この地を離れます。陸路は危険なので、海路をとります。海に

入り、椰子の実が漂う中を、浅瀬は歩き、深い所は泳ぎ、少しでも原隊のある所へ近づこうとするのですが、銃や弾丸があってはどのにもならず、これらを海中に手放します。こうして、死線を越えて、ようやく戻ってきた原隊では、上官達に「天皇陛下から授けられた銃を棄てるのは何事かッ」と、激しいビンタの嵐を受けます。くやしくとも一言の弁解も許されません。

また、時が過ぎました。氏はマリアにかかり四十度を超す状態が続きました。安静を続け、ようやく平熱に戻った頃です。突然激しい爆音と共に爆弾が落とされました。氏は急ぎ防空壕に飛びこもうとした時、次の爆弾が氏のすぐ傍に落ち、弾片が激しい勢いで左腕をもぎ取りました。気が遠くなるような鋭い痛みです。流れる血液はバケツを満たしました。駆けつけた衛生兵により止血の措置がとられ、ようやく出血が止まり、この為一命をとりとめました。

やがて外出できるまでに回復すると、禁制になっていた現地人部落を訪れました。そこで皆の踊りを見たいと申しますと、祭りの時に呼びに来ると約束しました。その日が来ました。氏は急ぎ出かけようとしています。「禁を破ると憲兵につかまるぞ」と、戦友達が止めます。しかし、今の氏

には、そんな忠告も耳に入りません。祭りの広場に着くと、激しく踊る現地人の輪の中に、氏はすぐに飛びこみ、精一杯の声を張り上げて、現地人に和します。もう既に氏は現地人に完全にとけこんでいました。

一九四五年八月、ここにも終戦の報が伝えられました。現地の人々は、氏を取り囲んで口々に「ここに残ってくれ」と懇願します。そこで氏は「七年たてば、きつと帰って来る」と、約束して、復員の途につきます。

帰国してみると、そこには生活苦が待っていました。氏は質屋通いをしながら、紙芝居の絵を描き、漫画誌に投稿し、その日暮らしに明け暮れるのですが、少年の漫画誌に妖怪漫画を連載して評判となり、以後、順調に漫画制作者としての歩みを進めます。ようやく、安定した生活に入ると、「七年たつたら来る。」との現地人との約束が蘇り、早々に旅支度をして、現地に飛びました。多くの人が他界していましたが、当時の若者達が大歓迎をしてくれました。その後、氏の功績を讃えて、紫綬褒章、また、文化功労賞が授与されました。

#### 引用文献

河出書房新社刊

「娘に語るお父さんの戦記」

（元）天王寺国際仏教大学講師

岡本 次男



※印の写真は、差し上げられません。



## 町スポーツ少年団 リバースFC 3選手が全国大会へ出場!

町スポーツ少年団「リバースFC」所属の駒崎瑠実子(河内小)、藤原真那(中村小)、木村綾華(近つ飛鳥小)の3選手が、12月5日、6日にJ



グリーン堺で開催された関西女子サッカー大会に、南河内女子サッカーチーム(ミードレイガールズFC)のメンバーとして大阪代表で出場し、第3位に入賞しました。

その結果、2月27日(土)、28日(日)に滋賀県で行われる全国大会に関西代表として参加することが決定しました。

### 《リバースFC クラブ員募集中》

町立総合運動場で、土・日曜日に練習しています。

▷対象 幼稚園年中～小学6年生

▷問い合わせ リバースFC 遠藤 ☎(93)5568

※

## 河内弁クイズ

～500円分の図書カードが当たる!～

普段使っている言葉からちょっと珍しい言葉まで、さまざまな問題が登場します。正解者の中から2人に500円分の図書カードを贈ります。

さあ、家族みんなで相談しあって河内弁クイズに挑戦し、河内弁マスターになりましょう!

### 今月の河内弁

「にぬき」の意味と使い方として正しいものは?

①意味「盗む」

使い方「コラッ、にぬきしたら承知せんぞ!」

②意味「ゆで卵」

使い方「にぬきにしたら食べたか?」

③意味「煮物」

使い方「このにぬき、味がよくしみてウマイなあ～」

▷応募方法 クイズの答え、住所、氏名(ふりがな)、年齢、電話番号、広報に関する意見や好きなページがあれば書き添えて応募してください。

▷宛先 ハガキ:〒585-8585(住所不要)河内町役場秘書企画課 河内弁クイズ係

FAX: (93) 4691

Eメール: kouhou@town.kanan.osaka.jp

## 電力の小売全面自由化が始まります シリーズ「かしこい消費者になるために」

4月1日から電力の小売全面自由化が始まります。これにより、私たち消費者は、さまざまな事業者から電力の契約先を選択することが可能になります。

便乗商法に気を付け、正確な情報を収集し、よく理解してから契約するようにしましょう。

### ワンポイントアドバイス

- ・小売電気事業者は登録制になっています。登録されている事業者かどうかを経済産業省資源エネルギー庁のホームページなどで確認し、また自分の居住地域が当該事業者の供給地域になっているかも確認しましょう。
- ・「料金が安くなる」と勧誘された場合、どのような条件で安くなるのか、他の商品やサービスとのセット契約になっていないか、解約時の違約金の有無などをよく確認しましょう。
- ・電力の小売自由化に便乗したガスや蓄電池などの勧誘も報告されています。電力と直接関係のない契約については、その必要性についてよく考えましょう。

▷問い合わせ 環境・まちづくり推進課



河内町のカナちゃん

▷応募期限 2月15日(当日消印有効)

▷1月号の広報クイズの正解 ②「餅箱」

▷当選者 抽選の結果、次の二人に図書カードをお送りします(応募総数15通)。〔敬称略〕

窪田三佐子(さくら坂二丁目)、山森温菜(大宝四丁目)

QRコードを携帯電話のカメラ機能で撮影するとEメールアドレスが読み取れて、すぐにメールが送れるよ!

皆さんの応募をお待ちしています♪



スマートフォンのApp StoreまたはPlayストアでダウンロードできます!



写っている人に写真を差し上げます。希望者は秘書企画課に連絡してください。



### 私の夢

### マイ・ドリーム

松山 紗希さん

(白木小学校6年)

私は将来、ピアノを使った仕事に就きたいと思っています。そんな時出会った本で、楽しそうにピアノを弾いている保育士さんの絵を見ました。「何だか楽しそう。・・・あ、これだったら大好きなピアノができる！」そう思い、将来は保育士さんになりたいと思いました。それに私は、小さい子の面倒を見るのが好きです。私の弾くピアノと一緒に楽しい歌を歌ったり、本を読んであげたりしたいです。また私は絵を描くことも好きなので、女の子が喜ぶ可愛い動物の絵や男の子が喜ぶカッコいい車の絵を描いてあげたいです。部屋の中だけでなく、晴れた日に

はみんな外に出て元気に遊びたいです。保育士になるために難しい曲ばかりでなく、小さい子が歌いやすい歌も練習しようと思います。また、小さい子の面倒を見るには、大きな声を出すことも必要になってくると思います。私はあまり得意ではないので、普段から大きな声を出すように心がけたいです。今後は教育学部のある大学へ進学し、専門的な勉強をしたいです。もしこの夢が叶ったら、どの園児にも優しく愛情あふれる保育士さんになりたいと思います。これからも積極的に小さい子と関わり、家ではピアノの練習をします。

## 町スポーツ少年団 河南剣心会 富田林市長杯少年剣道大会と 南河内地区剣道大会で好成績



※

町スポーツ少年団「河南剣心会」の少年・少女剣士たちとその指導者が、10月・11月に開催された各大会で優秀な成績を収めました。

### ▷第35回富田林市長杯少年剣道大会

- ・中学生女子の部：優勝 奥井美羽
- ・中学生男子の部：第3位 岩本弘基

### ▷第57回南河内地区剣道大会

- ・中学生女子の部：準優勝 奥井美羽
- ・小学生3・4年生男子の部：第3位 立蔵陽斗
- ・一般男子五段以上・40歳以上の部：第3位 奥野満
- ・一般男子四段以下・40歳以上の部：第3位 岩本剛
- ・一般男子四段以下・39歳以下の部：第3位 喜田敏

### 《河南剣心会 男女剣士募集》

町立中学校の武道必修科目は剣道です。皆さんも一緒に剣道をしませんか。夏合宿などの楽しい行事もあります。

- ▷対象 5歳以上
- ▷稽古場所 ふくホール、近つ飛鳥小学校体育館
- ▷稽古日時 土曜日：午後6時～8時30分、日曜日：午前9時～11時30分
- ▷問い合わせ 河南剣心会 奥井 宅 ☎(93) 6708

## かなん句会

はからずも回向受くるや寒詣 弘子

我が町を眼下に丘の梅探る 千代子

点点と畦にたんぽぽ返り咲く 攝子

わが畑の野菜大盛りぼたん鍋 君代

植物園木の芽こぞりて光りけり 清子

ベランダに金柑減るは鴉ならぬ 順子

風の子の飛び込んで来る炬燵かな 喜美子

なごぼれそ枝より枝へ寒雀 セツ子

詣で人もてなす焚火氏子衆 庸子

色々せて蕾のままの冬のバラ 節子

毎月第1水曜日の午後1時から3時30分まで、中央公民館 工作室で活動しています。

提出先 問い合わせ先	職種	勤務場所	主な業務内容	資格条件	勤務日数	勤務時間	報酬・賃金		
上下水道課 ☎ 93-2500	16	簡易水道事業職員	役場ほか	水道施設巡視・水質検査など	水質検査経験者・中型自動車免許取得者	週5日	曜日によって異なる	月給	109,300円
	17	水道事業職員	役場ほか	水道施設管理・水質検査など	水質検査経験者・中型自動車免許取得者	週3日	曜日によって異なる	月給	62,000円
	18	水道事業職員	役場	水道料金、給水関係事務、窓口業務などの水道事業事務	ワード・エクセル・パワーポイント操作のできる人	原則週4日	9:00～16:45	月給	108,000円
出納室 ☎ 93-2500	19	出納事務	役場	出納窓口業務	札勘定ができ、パソコンバンクの操作ができる人	原則週4日	9:30～17:30	月給	111,100円
	20	出納事務	役場	出納業務		週5日	13:00～17:00（週1日は9:30～17:15）	時給	880円
教育課 ☎ 93-2500	21	教育相談員	役場ほか	進路選択支援・教育相談業務	教員免許取得者	原則週3日	9:00～17:00のうち4時間	月給	66,720円
	22	スクールソーシャルワーカー	役場ほか	児童・保護者への支援・ネットワーク構築など		原則週3日	9:00～17:00のうち3時間	月給	52,500円
	★23	校務員	町立小中学校	学校校務員業務		週5日	7:30～10:30・12:45～17:15 (休業日中は8:45～17:00)	月給	155,600円
	★24	校務員	町立小中学校	学校校務員業務		週3日または4日	8:00～17:00のうち7時間	時給	880円
	★25	学校宮繕作業員	役場ほか	教育施設における宮繕業務		週5日	9:00～17:00	時給	1,040円
	26	通訳	役場ほか	外国人講師の英語通訳など		原則週3日	9:00～16:45	時給	1,070円
	★27	介助員	町立小中学校	配慮を要する児童の介助		原則週4日	8:00～16:00のうち7時間	時給	880円
	28	社会教育指導員	役場ほか	社会教育事業における指導業務	社会教育または学校教育に関する経験を有する人	週5日	9:00～17:00	月給	162,300円
	29	図書室司書	公民館図書室	公民館図書室における司書業務	司書資格取得者	原則週3日	10:00～17:00ほか	月給	78,500円
	30	学校図書館司書	町立小中学校	学校図書館における司書業務	司書資格取得者	週5日	8:30～15:45のうち5時間	時給	920円
	★31	図書室事務員	公民館図書室	図書の貸出業務など		週3日または4日	9:00～17:00ほか	時給	880円
子ども 1ばん課 ☎ 93-2500	32	保育士	かなんびあ	子育てセンター・一時預かり保育業務	保育士資格取得者	週5日	9:00～17:15	月給	173,900円
	33	保育士	かなんびあ	子育てセンター・一時預かり保育業務	保育士資格取得者	指定日	9:00～17:15のうち指定時間	時給	960円
	34	幼稚園講師	町立幼稚園	町立幼稚園における幼児教育	幼稚園教諭免許取得者	週5日	8:15～16:45	月給	173,900円
	35	幼稚園養護講師	町立幼稚園	町立幼稚園における養護教育	養護教諭免許取得者	週5日	8:15～16:45	月給	173,900円
	36	保育補助員	町立幼稚園	町立幼稚園における預かり保育補助業務		指定日	14:00～17:00のうち指定時間	時給	880円
	37	介助員	町立幼稚園	配慮を要する児童の介助		指定日	8:00～16:30のうち指定時間	時給	880円
	38	心理相談員	役場	家庭児童相談など	臨床心理士資格または臨床発達心理士資格取得者	週2日または週3日	9:00～17:15	月給	149,700円 (週3日)
	39	放課後児童クラブ事務	役場	放課後児童クラブに関する事務		週5日	9:00～16:45	時給	880円
中央保育園 ☎ 93-5740	40	保育士	中央保育園	中央保育園における保育業務	保育士資格取得者	週5日	8:00～19:00のうち7時間30分	月給	173,900円
	41	保育士	中央保育園	延長保育時間における保育業務	保育士資格または幼稚園教諭免許取得者	週5～6日	7:00～9:30または17:00～19:00	時給	960円
	42	看護師	中央保育園	中央保育園における看護業務	看護師免許取得者	週5日	9:15～17:30	月給	195,000円
	43	看護師	中央保育園	中央保育園における看護業務	看護師または准看護師免許取得者	週1日	9:00～17:00	日給	8,850円
	44	栄養士	中央保育園	中央保育園における栄養士業務	栄養士免許取得者	週5日	8:30～16:45	月給	187,300円
	45	調理員	中央保育園	中央保育園における給食調理員	調理師免許所有者は賃金に反映	週4～5日	8:30～16:45のうち5時間または7時間30分	時給	900円 (免許有)
学校給食センター ☎ 93-6310	46	栄養士	学校給食センター	学校給食における栄養管理業務など	栄養士免許取得者	原則週5日	8:15～16:30のうち6時間以上	日給	7,800円

※資格条件は、資格取得見込者を含みます。勤務の詳細については、変更になる場合があります。

# 非常勤職員の登録募集

平成28年度の非常勤職員登録希望者の募集を行います。募集職種や資格条件などを確認のうえ、各職種の「提出先」へ提出書類を持参または郵送してください。

▶ **提出書類** 履歴書(写真貼付)、資格条件のある場合は資格証明書の写し

※履歴書に、希望職種の番号と職種名を必ず記入してください。

▶ **受付期間** 2月1日(月)～19日(金)必着

※受付期間終了後も随時登録を受け付けますが、4月からの雇用分は上記を受付期間とします。ただし、表の「★」印の職種については、広報かなん1月号などで募集を行ったため、4月雇用分の募集は終了している場合があります。

▶ **応募方法** 各提出先へ郵送または持参してください。

▶ **採用方法** 非常勤職員の雇用を必要とするときに、登録者の中から書類選考や面接などで選考します。

▶ **登録期間** 平成28年4月1日(金)～平成29年3月31日(金)

▶ **その他** 勤務時間に応じ、健康保険、厚生年金などに加入していただきます。

提出先	宛先
下記以外の提出先	〒585-8585 (住所不要) 河南町役場〇〇課
健康づくり推進課	〒585-0014 河南町大字白木 1371 (かなんぴあ内) 河南町役場健康づくり推進課
教育課・こども1ばん課	〒585-8585 (住所不要) 河南町教育委員会〇〇課
中央保育園	〒585-0014 河南町白木 1249-2 河南町立中央保育園
学校給食センター	〒585-0014 河南町大字白木 1245 河南町立学校給食センター

▶ **登録全般についての問い合わせ** 人事財政課人事給与係  
※個別の業務内容や勤務条件などについては、募集一覧の問い合わせ先へお問い合わせください。

提出先 問い合わせ先	職種	勤務場所	主な業務内容	資格条件	勤務日数	勤務時間	報酬・賃金	
総務課 ☎ 93-2500	1 電話交換手	役場	電話交換業務		週2～3日	9:00～17:30	時給	880円
人事財政課 ☎ 93-2500	2 事務補助	役場ほか	一般事務(配属先未定)	ワード・エクセル操作の できる人	原則週4日	9:00～16:45	時給	880円
	3 宿日直職員	役場	宿日直業務		週3日程度	17:30～翌9:00(仮眠有) または9:00～17:30	日給	6,800円
住民生活課 ☎ 93-2500	4 住民窓口事務	役場	各種証明書発行・交付および 住民窓口対応業務など	ワード・エクセル操作の できる人	週5日	9:00～14:45	時給	880円
人権男女 共同社会室 ☎ 93-2500	5 人権相談事務	役場	人権・女性相談業務に関する 事務	ワード・エクセル操作の できる人	原則週4日	9:00～16:45	時給	880円
	6 年金相談員	役場	国民年金相談業務など		週5日	9:00～17:15	時給	880円
	7 特定健康診査事務	役場	特定健康診査に関する事務		原則週4日	9:00～16:45	時給	880円
保険年金課 ☎ 93-2500	8 レセプト点検員	役場	診察報酬明細書点検業務	医療事務(レセプト点検 など)経験者	原則週1日	9:00～17:00のうち6時間	時給	1,280円
	高齢障がい 福祉課 ☎ 93-2500	9 社会福祉士	地域包括支援センター・高齢 福祉業務	社会福祉士資格取得者	週5日	9:00～17:15	月給	195,000円
健康づくり 推進課 ☎ 93-2500	10 介護保険事務	役場	介護保険に関する事務		原則週4日	9:00～16:45	時給	880円
	11 管理栄養士	かなんぴあ	保健事業における管理栄養士業務	管理栄養士免許取得者	週5日	9:00～17:15	月給	195,000円
地域整備課 ☎ 93-2500	12 体育館職員	ぷくぷくドーム	社会体育に関する事務・生涯 スポーツ推進業務など		週5日	8:30～16:45	月給	148,700円
	13 施設宮繕作業員	役場ほか	道路・公園等施設の宮繕作業	中型自動車免許取得者で、 道路・公園等施設宮繕作業 の経験が豊富な人	週3日または 4日	9:00～17:30	日給	7,800円
環境・ まちづくり 推進課 ☎ 93-2500	14 消費生活等事務	役場	消費者啓発業務など	消費生活専門相談員、消 費生活コンサルタント、 消費生活アドバイザーを 取得・修了した人	原則週4日	9:00～16:45	時給	880円
	15 農政事務	役場	農政業務に関する事務	ワード・エクセル・パワー ポイント操作のできる人	原則週4日	9:00～16:45	時給	880円

## ■2月のスケジュール

### 「かなん健康マイレージ」の抽選会を開催します

昨年5月からスタートした「かなん健康マイレージ事業」の記念品抽選会を開催します。

抽選会当日の賞品引き換えは、本人確認(運転免許証など)のうえお渡しします。抽選会に来場していない当選者には、引換券を送付します。

皆さんの来場をお待ちしています。

▷日時 2月12日(金) 午前10時30分～11時30分

▷場所 かなんぴあ1階 フロアー

※なお、応募は2月5日(金)までです。

▷問い合わせ 健康づくり推進課健康管理係

### 予防接種の受け忘れはありませんか



定期的な予防接種として接種するには対象年齢があります。期間を過ぎると全額自己負担となりますので、受け忘れがないか母子健康手帳で確認してください。

予防接種の接種対象期間などについては、保健事業のご案内や町ホームページでも確認できます。

日本脳炎の予防接種1期・2期で未接種および不足分がある人は問い合わせてください。

▷問い合わせ 健康づくり推進課健康管理係(かなんぴあ内)

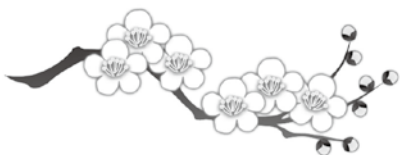

場所 かなんぴあ (保健福祉センター)			*相談や検査に関するプライバシーは守ります。
内 容	月 日	時 間	備 考
1歳6か月児健診	2月4日(木)	受付 12:45～13:00	対象 平成26年6月～7月生まれ
健康相談	毎週金曜日	受付 9:00～17:00	育児から生活習慣病や介護に関するあらゆる相談を受け付けます(電話による相談も可) ※2/5は農村環境改善センター1階でも実施します(13:00～14:00)
4か月児健診	2月10日(水)	受付 12:55～13:00	対象 おおむね4か月児(個別通知) 絵本をプレゼント
離乳食講習会(前期)			対象 おおむね4か月児(個別通知) 内容 離乳食の進め方や作り方のお話と展示
栄養相談	2月15日(月)	受付 9:00～16:00	対象 離乳食から生活習慣病や介護食まで栄養に関する相談を受け付けます(電話による相談も可)(要予約)
育児相談(ベビーしゅっぱーぽと同時開催)	2月25日(木)	受付 13:30～14:00	対象 2か月～12か月児 内容 身体測定、子育て相談、親子遊び
2歳児歯科健診	3月3日(木)	受付 13:00～13:15	対象 平成26年2月～3月生まれ
マタニティ歯科	3月3日(木)	受付 13:00～13:05	対象 妊婦(要予約) 内容 歯科衛生士によるブラッシング指導など。 歯ブラシをプレゼント
場所 富田林保健所 ☎(23)2681			*相談や検査に関するプライバシーは守ります。
内 容	月 日	時 間	備 考
こころの健康相談	予 約 制	9:30～12:15 13:00～17:00	電話で問い合わせてください
エイズに関する相談	月～金曜日 (祝日を除く)	9:30～12:15 13:00～17:00	予約は不要です 電話相談も可
血液検査(エイズ・梅毒) 尿検査(クラミジア)	2月3日(水) 17日(水)	13:30～14:30	予約は不要です 匿名での検査も可能 エイズ抗体検査は無料ですが、梅毒血清反応検査、クラミジア抗原検査は手数料が必要になる場合があります
血液検査(肝炎ウイルス検査)	2月17日(水)	9:30～10:30	電話で予約してください(先着順 検査無料)
血液検査(風しん抗体検査)	(予約制) 2月2日(火) 16日(火)	10:00～11:00	(対象)妊娠を希望する女性またはその配偶者、妊娠している女性の配偶者 ※妊娠を希望する女性が未成年でかつ未婚の場合は保護者同伴のこと
骨髄移植対策推進事業 骨髄バンクドナー登録	(予約制) 2月3日(水)	11:00～	電話で問い合わせください
飲用水・井戸水検査	毎週月曜日(月曜日が祝日の場合は火曜日)	9:30～11:30	検査手数料が必要 電話で予約してください(予約先:藤井寺保健所 ☎072(952)6165)
腸内細菌検査 寄生虫卵検査	毎週月曜日(月曜日が祝日の場合は火曜日)	9:30～11:30	検査手数料が必要
医療機関に関する相談	月～金曜日 (祝日を除く)	9:00～12:15 13:00～17:30	予約は不要です
休 日 診 療			
診療科目	場 所		診 察 日
歯 科	富田林市立休日診療所 ☎(28)1333 住所 富田林市向陽台1-3-38		日曜日、 祝日、 年末年始
内 科			
小 児 科 (中学生まで)	富田林病院 ☎(29)1121 住所 富田林市向陽台1-3-36		受付 9:00～11:30 13:00～15:30
<b>子どもの夜間・早朝の急病は 富田林市消防本部 ☎(23)9919へ(病院案内専用)</b> 午後8時から翌朝8時まで小児急病診療を行っています。 (ただし、土曜・日曜・祝日・年末年始は午後4時から翌朝8時まで) 消防本部では当番の病院を紹介し、緊急の場合は救急車で搬送を行います。			
<b>大阪府小児救急電話相談 (午後8時から翌朝8時まで)</b> ☎06(6765)3650…ダイヤル回線・IP電話利用の場合 #8000…携帯電話・NTTプッシュ回線利用の場合 夜間の子どもの急病時、病院に行ったほうがよいかどうか判断に迷った時、小児科医の支援体制のもとに看護師や保健師が電話で相談に応じます。(医療行為は行いません。) 「こどもの救急」ホームページ(日本小児科学会)[http://kodomo-qq.jp/]でも、受診判断の目安となる情報を掲載していますので活用してください。			
<b>救急安心センターおおさか(救急医療相談窓口)</b> ☎06(6582)7119…すべての電話 #7119…携帯電話・PHS・プッシュ回線利用の場合			
<b>こころの健康に不安を感じたら</b> 大阪府こころの健康総合センター ☎06(6607)8814 受付時間:平日9:30～17:00 関西いのちの電話 ☎06(6309)1121 受付時間:24時間365日			



# けんこうガイド

## ファミリー食育教室 ～地場産野菜で楽しくクッキング～



町食生活改善推進協議会では、地場産野菜を使って、親子で作る料理教室を開催します。みんなで楽しく料理をしましょう。

▷日時 2月20日(土) 午前10時～午後1時

▷場所 かなんぴあ2階 調理室

▷対象 町内在住の小学生とその保護者

▷定員 12組(定員になり次第締め切り)

▷参加費 200円/1人(当日徴収)

▷持ち物 エプロン、三角巾、ふきん、筆記用具

▷メニュー おにぎらず、ゴマ風味のサラダほか(変更になる場合あり)

▷応募方法 2月12日(金)までに電話または健康づくり推進課窓口で応募してください。

※託児ボランティアによる保育があります。希望する人は応募時に申し込んでください(おおむね幼児が対象)。

▷応募・問い合わせ 健康づくり推進課健康管理係(かなんぴあ内)

筆記用具

▷メニュー ロール酢豚、人参のヨーグルトサラダほか(変更になる場合あり)

▷応募方法 2月16日(火)までに電話または健康づくり推進課窓口で応募してください。

▷応募・問い合わせ 健康づくり推進課健康管理係(かなんぴあ内)

## 健康料理教室 ～おいしく楽しくクッキング～

町食生活改善推進協議会と共催で、健康料理教室を開催します。身近な食材でおいしく、ヘルシーな料理を一緒に作りましょう。

▷日時 2月23日(火) 午前10時～午後1時

▷場所 かなんぴあ2階 調理室

▷対象 町内在住の人

▷定員 18人(定員になり次第締め切り)

▷参加費 500円(当日徴収)

▷持ち物 エプロン、三角巾、ふきん、

## 禁煙にチャレンジ!

「たばこをやめたいけどなかなかやめられない」、「ひとりでやめる自信がない」と思っている皆さんに、禁煙のお手伝いをします。

▷対象 1か月以内に禁煙したい人

▷内容 ニコチン依存度チェック、呼気中一酸化炭素濃度測定などの結果、その人にあった禁煙方法で面接・電話・文書による3か月間の禁煙サポートをします。

▷申込方法 電話で申し込んでください。

▷申込・問い合わせ 健康づくり推進課健康管理係(かなんぴあ内)

おいしく楽しく



健康料理

食生活改善推進協議会(今月の料理)

## ～ダイコンステーキ 肉みそ添え～

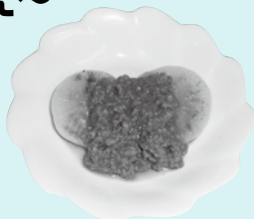

— 作り方 —

- ①ダイコンは2cm幅に切って、面取りをし、米のとぎ汁で柔らかくなるまで茹でる。
- ②鍋に(A)を入れてよく混ぜてから火にかける。
- ③ひき肉に火が通ったら、水溶性片栗粉でとろみをつける。
- ④フライパンにゴマ油を熱し、①のダイコンを両面こんがり焼く。
- ⑤皿に盛りつけて、上から③をかける。

### 材 料 (4人分)

(1人分) エネルギー: 135 kcal / 塩分: 1.2g

ダイコン	600g	酒	大さじ1
米のとぎ汁	適宜		コショウ
(A)		片栗粉	小さじ1/2
豚ひき肉	100g	水	大さじ1
おろしショウガ	1片分	ゴマ油	小さじ2
赤味噌	大さじ2		
砂糖	大さじ2		

### 栄養士さんの ワンポイントアドバイス

ダイコンを茹でる時に米のとぎ汁を使うと、とぎ汁に含まれるぬかがダイコン独特の臭いやえぐみを吸収してくれ、見た目も白く仕上がります。無洗米の利用などでとぎ汁がない場合には、米を一握り一緒に入れると良いでしょう。また、面取りすると煮崩れしにくく、きれいに茹で上がります。

## 法律・行政 無料相談 ～気軽に利用してください～

※ 法律相談は予約制です。

▷日時 2月18日(木) 午後1時～4時(行政相談は、午後3時まで)

▷場所 役場4階 401会議室ほか

相談名	内容	相談員	その他
法律相談	民事、刑事、消費者金融などのあらゆる法律に関する相談	大阪弁護士会所属 弁護士	8日(月) 午前10時から電話で申し込みください。先着6人(申し込み順)1人30分
行政相談	府、町などをはじめ、警察や国、独立行政法人、公社などのあらゆる行政についての意見や要望に関する相談	行政相談委員 田毎照隆さん (大ヶ塚106) ☎(93)2691 仲合徳雄さん (加納662番地の1) ☎(93)4434	特設相談日以外の日や電話でも相談に応じています

▷申込・問い合わせ 総務課総務係

## 南河内環境事業組合 入札参加資格申請受付

南河内環境事業組合では、平成28・29年度の建設工事や測量・建設コンサルタントなどの業務への入札参加資格申請の中間受け付けを行います。

なお、前年度受け付けしたものは提出の必要はありません。

▷受付期間 2月1日(月)～19日(金)(消印有効)

▷要領配布期間 2月19日(金)までの午前9時～正午と午後0時45分～5時30分(土・日曜日、祝日を除く)

▷要領配布場所 南河内環境事業組合 第1清掃工場(富田林市大字甘南備2345)

※組合ホームページ

(<http://www.minamikawachi-kankyo.or.jp>)からも入手できます。

▷登録有効期間 平成28年4月1日

～平成30年3月31日まで(2年間)

▷申請方法 要領に基づき作成した申請書を〒584-0054富田林市大字甘南備2345 南河内環境事業組合に郵送してください(郵送のみ受け付け)。

▷申請・問い合わせ 南河内環境事業組合総務企画課 ☎(33)6584

## 女性活躍推進法に基づく 一般事業主行動計画を 策定しましょう

常時301人以上の労働者を雇用する事業主は、平成28年4月1日までに、次の①～⑤を行うことが義務づけられます(300人以下の事業主は努力義務)。

- ①自社の女性の活躍状況の把握・課題分析
- ②①の状況把握・課題分析に基づき、女性の活躍推進に向けた数値目標、取組内容、取組の実施時期、計画期間を盛り込んだ行動計画の策定
- ③策定した行動計画の社内周知、外部公表
- ④一般事業主行動計画策定・変更届の都道府県労働局雇用均等室への届出

⑤自社の女性の活躍に関する情報公表

▷問い合わせ 大阪労働局雇用均等室 ☎06(6941)8940

## 町介護者(家族)の会 「さくらんぼ」相談

日頃の介護について、気軽にお話しませんか。介護者(家族)の会「さくらんぼ」の役員がお待ちしています。

▷日時 2月25日(木) 午後1時30分～3時

▷場所 やまなみホール2階 会議室

▷問い合わせ 町社会福祉協議会

☎(93)6299



## 2月の相談(11日を除く)

内容	日程	時間	場所
人権なんでも相談	毎週水曜日	13:00～15:00	役場1階 相談室1
心配ごと相談	月～金曜日	9:00～17:30	役場3階 社会福祉協議会事務局
農地相談	月～金曜日	9:00～17:00	役場2階 農業委員会事務局
就労相談	月～金曜日	9:00～17:00	役場2階 環境・まちづくり推進課
子育て相談	月～金曜日	9:00～17:00	かなんびあ1階 子育てセンター
家庭児童相談	月～金曜日	9:00～17:30	役場1階 子ども1ばん課
母子自立支援員出張相談	2月8日(月)	14:00～16:00	役場1階 相談室1
女性・人権相談	月～金曜日	9:00～17:00	役場1階 相談室1 太子町役場 ☎(98)5515 千早赤阪村役場 ☎(72)0081
進路・教育相談	月～金曜日	9:00～17:00	役場1階 教育課
消費生活相談	月～金曜日	9:00～12:00 13:00～16:00	富田林市消費者相談室(富田林市役所1階) ☎(25)1000
若者の就労相談	月～金曜日 ※予約制	10:00～17:00	南河内若者サポートステーション ☎(26)9441
府政相談	月～金曜日	9:00～18:00	府民案内窓口(府庁別館1階) 電話での問い合わせは、府民お問合せセンター ☎06(6910)8001

## 2月のボランティアサロンは休みます

▷問い合わせ 町ボランティアセンター(町社会福祉協議会内) ☎(93)6299

## 南の島で国際交流 ちびっこ探検学校ヨロン島 参加者募集!

日本全国の日本人小学生および在日外国人小学生を対象に、小学生のための国際交流・野外活動体験プログラムを春休みに鹿児島県の与論島で実施します。

▷日時 3月26日(土)～4月1日(金)  
(6泊7日)

▷場所 鹿児島県大島郡与論町

▷定員 日本人小学生200人、在日外国人小学生100人(いずれも平成28年2月末現在、小学2～6年生が対象)

▷参加費 関西空港から出発の場合136,000円(出発地により異なる)

▷説明会 2月13日(土) 午後3時30分～4時30分 京都テルサ(京都市南区東九条下殿田町70)

※説明会に参加できない場合は、問い合わせてください。

▷申込期限 3月4日(金)

▷申込・問い合わせ 公益財団法人国際青少年研修協会

☎03(6417)9721

<http://www.kskk.or.jp>

## おしごと応援フェア 働きたい人、働く人の 悩みをサポート!

▷日時 2月26日(金) 午後1時～4時

▷場所 エコール・ロゼ(富田林市向陽台3丁目1-1)

▷参加費 無料

▷ハローワーク求人検索コーナー&職業紹介 パソコンによる求人情報検索とハローワーク職員による職業紹介を行います。ハローワークを利用したことがない人、なかなかハローワークへ行くことができない人、この機会に利用してください。

▷労働相談コーナー&労働関係情報コーナー(予約不要) これから働くうえでの疑問や、働いているうえでの悩みなどについてアドバイスします。

知っておきたい、働くことに関するお役立ち資料も配布します。

▷若者就職応援相談会in富田林

先着6人(組)予約優先。空きがあれば当日参加も可能です。就職について悩みがある若者やその保護者を対象に就職相談を受け付けます。

▷お仕事なんでも相談 先着3人(組)予約優先。空きがあれば当日参加も可能です。これから働きたい人、現在働いている人、働くことに関することならどんなことでも相談してください。

▷予約受付開始日 2月8日(月)

▷予約・問い合わせ 富田林市商工観光課

☎(25)1000、FAX(26)2020

## 特別労働相談会 & セミナー

大阪府総合労働事務所では、円満な労使関係の形成と雇用安定の観点から、労働相談会とセミナーを開催します。

### 《労働相談会》

▷日時・場所 両会場とも2月22日(月)～26日(金)

①大阪府総合労働事務所 エル・おおさか南館3階(大阪市中央区石町2-5-3) 午前9時～午後8時

②大阪府総合労働事務所 南大阪センター 泉北府民センタービル2階(堺市西区鳳東町4-390-1) 午前9時～午後5時45分(25日(木)のみ午後8時まで)

※①、②とも予約が必要な場合があります。

### 《セミナー(要事前申込/先着順)》

労働者、労働組合役員、事業主、人事労務担当者などを対象とします。

#### ～改正労働者派遣法セミナー～

▷日時 2月23日(火) 午後3時30分～5時

▷場所 エル・おおさか南館12階 会議室

▷内容 労働者派遣法の改正内容を踏まえた労使の対応についての講演

▷定員 40人

#### ～「新しい働き方啓発」セミナー～

▷日時 2月24日(水) 午後1時30

分～4時40分

▷場所 エル・おおさか南館10階 南1023

▷内容 働き方改革について、働き過ぎ防止についての基調講演と企業報告

▷定員 100人

▷申込・問い合わせ 大阪府総合労働事務所相談グループ

☎06(6946)2600

## 司法書士による相続・ 成年後見制度についての 講座・個別相談会

相続・成年後見制度の専門家である司法書士が実例を交えて説明を行います。

▷日時 2月27日(土) 午後1時30分～4時(午後1時開場)

▷場所 かなんぴあ2階 大会議室

▷参加費 無料

▷定員 100人(定員になり次第締め切り)

▷申込期間 2月1日(月)～19日(金)

▷申込方法 町社会福祉協議会へ電話またはFAXで申し込んでください。

☎(93)6299、FAX(93)5299

※FAXの場合は、住所、氏名、年齢、参加人数、電話・FAX番号を記入してください。

※個別相談を希望する人は、「成年後見」、「相続」、「遺言」、「消費者問題」、「その他」のいずれかを伝えてください。(FAXの場合は記入してください。)

▷問い合わせ 公益社団法人 成年後見センター・リーガルサポート大阪支部 担当：井村晋

☎072(320)1836

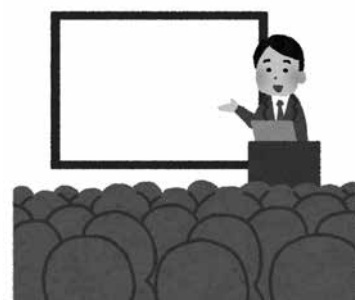

## 小地域ネット感謝の集い &ふれあい映画会

日頃の小地域ネットワーク活動に対する感謝の集いを行います。

▷日時 2月20日(土) 午後1時～

▷場所 ぶくぶくドーム ぶくホール

▷内容

・第1部 式典、事例報告(石川地区福祉委員会)

・第2部 ふれあい映画会 『わたしの人生 我が命のタンゴ』

(この映画会は歳末たすけあい募金の一部を活用しています)

※託児室(乳幼児)を用意しています。希望者は2月12日(金)までに町社会福祉協議会へ申し込んでください。

▷問い合わせ 町社会福祉協議会 ☎(93)6299

## 草笛の家 作品展

障がい者支援施設「草笛の家」の利用者が「森」をテーマに制作した作品や地域の小学校と合同で制作した作品の展示会を開催します(入場無料)。

▷日時 3月6日(日) 午前10時～午後3時30分

▷場所 すばるホール3階 展示室(富田林市桜ヶ丘町2-8)

▷問い合わせ 草笛の家 作品展実行委員 ☎(90)3500

## 消費者啓発講座

「びっくりポンヤ! どないしよう?

これって消費者被害?」

富田林市消費者相談室に寄せられている事例紹介や複雑な消費者トラブルの手口を知って、未然に防ぐことを目的とする啓発講座を実施します。

▷日時 2月24日(水) 午後2時～3時30分

▷場所 役場4階 大会議室(北)

▷講師 消費生活専門相談員 田中千香子さん

▷参加費 無料

▷定員 30人(事前申し込み不要・当

日先着順)

※富田林市、太子町、千早赤阪村でも同じ内容の講座を実施します。日程などの詳細は問い合わせてください。

▷問い合わせ 富田林市商工観光課 ☎(25)1000

## 花の文化園

《梅まつり》



梅園に130品種、約300本が開花(見頃時期:2月上旬～3月下旬)。2月27日(土)、28日(日)は特別無料開園を行います。

・春を告げる盆梅展

▷日時 2月2日(火)～14日(日)

▷場所 イベントホール

・コタツに入ってヌクヌク梅見物!

▷日時 2月13日(土)～3月13日(日)頃まで(雨天中止)

▷場所 梅園

《みんなで一緒に

テラコッタドールづくり》



素焼の植木鉢を組み合わせて作ります。

▷日時 2月27日(土) 午前11時～正午

▷場所 花の工房

▷材料費 大2,000円(高さ30cm)、小1,500円(高さ20cm)

※別途、入園料が必要。

▷申込方法 電話で氏名、連絡先、希望サイズを伝えてください。

▷申込期間 2月5日(金)から定員(20人)になり次第、受け付け終了。

▷申込・問い合わせ 府立花の文化園 ☎(63)8739

## 「あなた」だから出来る ボランティア ～笑顔の種まき大作戦～

町社会福祉協議会では、ボランティア講座を開催します。「あなた」にしかできない活動があるはずですよ。

▷日時 3月3日(木) 午後1時30分～3時

▷場所 役場4階 大会議室(南)

※車でお越しの場合は、役場西側多目的の広場を利用してください

▷対象 ボランティア活動をしている人または興味・関心のある人

▷定員 30人

▷講師 あそびの工房もくもく屋 事務局長 田川雅規さん

▷持ち物 筆記用具

▷申込方法 電話または町社会福祉協議会窓口で申し込んでください

▷申込期限 2月26日(金)

▷申込・問い合わせ 町ボランティアセンター(町社会福祉協議会内)

☎(93)6299

## 放送大学 4月入学生募集

平成28年度第1学期(4月入学)の学生を募集しています。

放送大学は、テレビなどの放送やインターネットを通して学ぶ通信制の大学です。心理学・福祉・経済・歴史・文学・自然科学など、幅広い分野を学べます。

▷出願期限 第1回:2月29日(月)、第2回:3月20日(日)(必着)

※資料は、放送大学学習センターやホームページ(<http://www.ouj.ac.jp>)で請求できます(無料)。

▷請求・問い合わせ 放送大学大阪学習センター ☎06(6773)6328

## 近つ飛鳥博物館 冬季特別展



### 「歴史発掘 おおさか2015

～大阪府発掘調査最新情報～

河南町の芦生谷遺跡・石塚古墳群も  
展示中です！

#### 《講演会》

▷日時 2月14日(日) 午後1時30分～3時(入場は午後1時から)

▷内容 「大坂夏の陣と小松山・道明寺の戦い」 天野忠幸さん(柏原市立歴史資料館)

#### 《特集展示講演会～古墳からみた

地域首長とその周辺～》

▷日時 2月28日(日) 午後1時30分～3時

▷内容 「前方後円墳を取り巻く中小古墳」 森本徹さん(博物館副館長兼学芸課長)

※いずれも聴講には入場整理券が必要です。当日、午前10時から受付で入館手続きを済ませ、整理券をお取りください。

※いずれも会場は博物館地階ホール

#### 《展示解説》

▷日時 2月6日(土)、20日(土) 午後2時～2時30分(地階特別展示室)

▷問い合わせ 府立近つ飛鳥博物館

☎(93)8321

<http://www.chikatsu-asuka.jp/>

## うめまつり



「近つ飛鳥梅いっぱい委員会主催  
安藤忠雄氏 講演会(事前申し込み)」

「近つ飛鳥を梅いっぱいに」しよう！  
3月4日(金)から6日(日)はうめまつり開催のため入館無料！

### 《安藤忠雄氏講演会

「Vision 生きる力」

著作本の販売とサイン会、サイン入り本プレゼント抽選会が行われます。

▷日時 3月5日(土) 午後1時30分～3時

▷場所 近つ飛鳥博物館 地階ホール

▷定員 400人(事前申し込み必要)

※応募者多数の場合は抽選。また聴講場所も抽選。

▷参加費 無料

▷申込方法 往復ハガキの往信用裏面に参加希望者全員の氏名(1通で3人まで申し込み可)と代表者の電話番号を、返信用表面に返信先の住所・氏名を記入し、〒585-0001河南町大字東山299大阪府立近つ飛鳥博物館内近つ飛鳥梅いっぱい委員会事務局「安藤忠雄氏講演会」係へ申し込んでください。

▷申込期限 2月19日(金)(必着)

▷問い合わせ 府立近つ飛鳥博物館

☎(93)8321

<http://www.chikatsu-asuka.jp/>

## みなみかわち 歴史ウォーク



### 第3回「長尾街道から道明寺天満宮

を歩く～古き道を尋ねて～」

華やいで大阪・南河内観光キャンペーン協議会では、今なお残る歴史をテーマに、古墳・社寺・文化遺産などを訪れるウォーキングを行います。

▷日時 2月28日(日) 午前9時30分～10時受付

※雨天決行、荒天中止(予備日：3月6日(日))

▷集合場所 松原市役所(近鉄南大阪線「河内松原駅」より徒歩約15分)

▷参加費 無料(拝観料などは自己負担)

▷コース 近鉄「河内松原駅」→松原市役所(集合・スタート)→阿保神社→西徳寺→西法寺→法泉寺→地蔵像→北山橋庵墓→巖島神社→吉村邸→雄略天皇陵→津堂城山古墳→善光寺→藤井寺市役所→藤井寺市立図書館→允恭天皇陵古墳→道明寺天満宮(ゴール)→近鉄「道明寺駅」【徒歩約12km】

▷参加特典 参加賞(参加者の中から抽選でプレゼント)、完歩賞(シリーズ全3回を完歩した人全員に賞品をプレゼント)

▷問い合わせ 華やいで大阪・南河内観光キャンペーン協議会事務局(千早赤阪村まちづくり課内)

☎(72)0081

## ラ・フォレスタ

《木彫体験「わたしのお雛さま」》



河内材のヒノキで雛人形をつくります。着物の模様を消しゴムハンコで押しつけて完成させます。

▷日時 2月28日(日) 午後1時～4時

▷定員 10人(事前に申し込みが必要)

▷参加費 3,100円

▷申込・問い合わせ 南河内林業総合センター ラ・フォレスタ(千早赤阪村東阪1238-5) ☎(72)0090

## 新着本紹介



### その他の新しい本

- ・天下人の茶 (伊東 潤 著)
- ・ロマンシエ (原田 マハ 著)
- ・ブルーアウト (鈴木 光司 著)
- ・植物たち (朝倉 かすみ 著)
- ・大川契り (西條 奈加 著)

#### 《中央公民館図書室》

▷開室時間 午前10時～午後5時 ▷休室日 毎週月曜日、11日(木・祝) ▷蔵書点検による休室のお知らせ  
16日(火)～20日(土)は、蔵書点検のため休室します。 ▷問い合わせ 中央公民館図書室 ☎(93) 2500

## Pickup



天<sup>てん</sup>平<sup>びょう</sup>の女<sup>じよ</sup>帝<sup>てい</sup>  
孝<sup>こう</sup>謙<sup>けん</sup>称<sup>しょう</sup>徳<sup>とく</sup>  
玉<sup>たま</sup>岡<sup>おか</sup> かおる 著

女性初の皇太子となり、「女に天皇は務まらない」と言われながら、民のため、国のため、平和の世のために生きた孝謙称徳帝。その真の姿とは。突然の死と秘められた愛の謎を女官たちが解き明かす、本格歴史小説。

## Pickup



### タスキメシ

ぬか<sup>ぬか</sup>が<sup>が</sup>み<sup>み</sup>お<sup>お</sup> 著

長距離選手として将来を期待されていた眞家早馬は、大けがのリハビリ中に、調理実習部の都と出会い、料理に没頭。早馬が戻るのを待つ仲間たちの気持ちを裏切り、競技からの引退を宣言する。そんな中、駅伝大会がスタートし…。

#### 《大宝地区公民館図書室》

▷開室時間 水・木曜日 午後1時～4時、土・日曜日 午前9時～正午と午後1時～4時  
▷休室日 毎週月・火・金曜日、11日(木・祝)

## 地域の「今」を調べる 統計調査員 Q&A



### Q. 統計調査員ってなに？

A. 統計は、これから進むべき方向性や政策を考えるうえで参考になる社会の姿を映し出す数値データです。

統計調査の代表といえば昨年(2015)の10月1日(日)で実施された「国勢調査」ですが、その他にも国が実施している統計調査は数多くあります。

私たちの生活の中で、重要な役割を担う統計調査。その第一線で活躍しているのが統計調査員です。

### Q. 統計調査員はどんな仕事をするの？

A. 調査の対象となる世帯や事業所を訪問し、調査票の配布・回収などを行

うのが統計調査員の仕事です。

一人ひとりの統計調査員が集めたデータの集大成が「統計」として、国や地方公共団体の行政施策のほか、民間企業などでもさまざまな場面で利用されています。そのため、統計調査員の丁寧な活動が、正確な調査結果を得るために不可欠となります。

#### ～仕事の主な流れ～

- ①調査内容や仕事についての説明会への出席
  - ②調査対象となる世帯や事業所への統計調査の趣旨の説明・記入の依頼
  - ③調査票の配布・回収
  - ④回収した調査票の点検・整理
  - ⑤調査関係書類を町へ提出
- ※いずれも専門的な知識は必要ありません。

### Q. 統計調査員はボランティアなの？

A. 統計調査員の仕事は、ボランティア活動ではありません。

統計調査の種類、調査活動に係る調査票の回収状況などを考慮し、国の定めた基準により報酬があります。

### Q. 統計調査員になるにはどうしたらいいの？

A. まずは、統計調査員としての登録

申請が必要です。

本人確認のできるもの(運転免許証・健康保険証など)を持参のうえ、秘書企画課窓口で登録の申請をしてください。

### Q. 統計調査員は誰でも登録できるの？

A. 原則として、満20歳以上の人で、秘密保持に関して責任を持てる人であれば、どなたでも登録できます。

ただし、税の賦課徴収事務関係者・警察官および警察関係者・公職選挙運動の関係者を除きます。

### Q. 登録後、調査に従事するにはどうしたらいいの？

A. 統計調査が実施される際に、町から登録者に対して調査員としてご協力いただけるかを連絡します。調査に従事されるかは任意です。

※なお、調査ごとに必要な人数が異なるため、登録すれば必ず統計調査に従事できるとは限りませんので、あらかじめご了承ください。

▷申請・問い合わせ 秘書企画課秘書企画係





### カセットボンベおよび スプレー缶は資源ごみに！



12月23日の粗大ごみの収集時に、カセットボンベが混入して出されていたことにより、収集車から出火する事故がありました。

カセットボンベやスプレー缶を捨てる際の扱い方を間違えると、爆発や火災など大きな事故につながりかねません。こうした事故を避けるため、粗大ごみや燃えるごみの収集日には絶対出さないでください。

カセットボンベやスプレー缶は、必ず中身を使い切り、資源ごみ(空き缶・空きビン)の回収日に出してください。

▷お問い合わせ 住民生活課衛生係

### 埋立工事中の 土壌調査を実施しました

町内で行われている埋立地3か所の土壌調査を行いました。1か所当たり5地点の土壌を採取し、ダイオキシン類および35項目について調査した結果、すべての地点において環境基準値以下でした。

調査結果の詳細は、環境・まちづくり推進課窓口または町ホームページで公開しています(トップページ→各課のお知らせ→環境・まちづくり推進課→お知らせ)。

▷お問い合わせ 環境・まちづくり推進課美しいまち係

## 2月のごみ・し尿

		ごみの種類および地区名	収集日
ご	もろごみ	大宝地区	毎週月・木曜日
		大宝地区以外	毎週火・金曜日
み	資源ごみ	もえないごみ(粗大ごみ)	第4水曜日(24日)
		空き缶・空きビン	第2水曜日(10日)
		ペットボトル、プラスチック製容器包装(発泡スチロール含む)	第2木曜日(11日) 第4木曜日(25日)
		※資源ごみは、午前8時ごろから収集に入りますので、それまでに地区の資源ごみ置き場に出してください。ご協力をお願いします(地区により収集時間が遅くなることもあります)。	

資源ごみは、レジ袋などに入れず、直接推奨袋に入れて出してください。**スプレー缶・カセットボンベは、必ず使い切ってから空き缶・空きビンの収集日に出してください。**

		地区名	通常の収集日	月2回収集申込者の収集日
し	尿	東山・一須賀・大ヶ塚・山城・寺田・白木・長坂・今堂・北加納・南加納・芹生谷・馬谷	11日(木)	11日(木)・26日(金)
		平石・弘川・持尾・下河内・上河内・青崩	12日(金)	12日(金)・26日(金)
尿	尿	中・神山・寛弘寺	15日(月)	15日(月)・26日(金)
		軽自動車による収集	16日(火)	16日(火)・26日(金)
※収集日程は、天候などにより変更する場合があります。また、土・日曜日および祝日の臨時くみ取りはできません。				

## 2月は 洗剤 お風呂 洗い物 ちょっとの工夫で きれいな川に 生活排水対策推進月間 & 大和川流域水質改善強化月間

川などの水の汚れの原因の約8割がトイレや台所、お風呂、洗濯など日常生活から出る「生活排水」です。この生活排水の影響は、河川流量が減少する冬期に大きくなります。大阪府では2月を「生活排水対策推進月間」、大和川流域では「水質改善強化月間」とし、ご家庭からの生活排水をできるだけ汚さずに流すための工夫を呼びかけています。

### みなさんに心がけてほしいこと！！

- ◆食器や鍋の汚れは、紙などで拭き取ったり、ヘラでかき取ってから洗いましょう。
- ◆味噌汁、スープ、飲み物などは必要な分だけつくり、残り物を流さないようにしましょう。
- ◆油は使い切る工夫をし、捨てる場合は、流しに流さずに新聞紙に吸い込ませたり、固形化するなどしましょう。
- ◆石けん、洗剤、シャンプーなどは適量を使いましょう！



大阪府広報担当副知事  
もずやんと家族

大阪府環境農林水産部 環境管理室 TEL 06(6210)9585

【大阪府生活排水対策に関するホームページはこちら】

<http://www.pref.osaka.jp/kankyohozen/sei-hai/>

大阪府 生活排水

検索

【国土交通省近畿地方整備局大和川河川事務所のホームページはこちら】

大和川河川事務所

検索

## 町民税・府民税の申告が始まります

平成28年度(平成27年分所得)の町民税・府民税の申告受付を行います。

▷受付期間 2月16日(火)～3月15日(火)の午前9時～午後5時(土・日曜日、祝日を除く)

▷場所 役場1階 101会議室

※申告が遅れると、課税証明書の発行、国民健康保険・介護保険の保険料や保育園の保育料の算定などができません。必ず期間中に申告を済ませてください。

▷申告が必要な人 平成28年1月1日現在、町に居住し、次の要件に該当する人(ただし、税務署に所得税の確定申告をする人や勤務先から平成28年度給与支払報告書が提出されている人は申告する必要がありません)。

- ・営業、農業、その他事業を営んでいる人
- ・家賃、地代などの不動産所得がある人
- ・アルバイト、内職などの所得がある人
- ・給与所得者で①勤務先から給与支払報告書が提出されない人、②給与以外の所得がある人、③2か所以上から給与の支払いを受けていた人。
- ・公的年金受給者で①年金以外の所得があった人、②生命保険料控除、社会保険料控除、医療費控除などの各種所得控除を受けようとする人。

※国民健康保険・介護保険などの保険料の算出、その他の各種申請などに課税証明書が必要な場合は、無収入の人でも町民税・府民税の申告をしてください。

▷申告に必要なもの

- ・昨年の所得算出に必要なもの(源泉徴収票、賃金支払明細書など、収支内訳に関する書類)
- ・昨年中に支払った社会保険料、生命保険料、地震保険料や寄附金の領収書、支払証明書など
- ・印鑑
- ・配偶者の所得が分かるものなど

※町民税・府民税の申告用紙は、平成28年1月1日現在、河南町に住所があり、平成27年度の課税状況などから申告が必要と思われる人に送付します。申告が必要な人で申告書が届かない場合や書き方が不明な場合は問い合わせてください。

▷申告・問い合わせ 税務課町民税係

## 所得税・消費税などの確定申告と納税はお早めに！

平成27年分の申告と納税は、所得税および復興特別所得税・贈与税は3月15日(火)まで、個人事業者の消費税および地方消費税は3月31日(木)までです。

なお、富田林税務署の確定申告会場は、「すばるホール」(富田林市桜ヶ丘町2-8)です。会場の開設は2月4日(木)～3月15日(火)の午前9時～午後5時です(土・日曜日、祝日を除く)。ただし、2月21日(日)、28日(日)は開設。

※確定申告期限間際は大変混雑しますので、申告は早めに済ませてください。また、混雑状況により早めに受付を終了する場合がありますので、なるべく午後4時までにお越しください。

▷問い合わせ 富田林税務署

☎(24)3281



## イノシシに注意！

町内において、イノシシが数多く出没しています。人的被害にあわないよう十分注意してください。

《イノシシに遭遇したときの心得》

- ・何もしてこない場合には、近寄らずに放っておいてください。
- ・近づいて来た場合はゆっくりと後ずさりしてください。大声を出したり急に動くなど刺激を与えると、イノシシが驚いて思わぬ事故につながる

場合があります。

- ・イノシシは嗅覚に優れているため、持っている食べ物の匂いを嗅ぎつけて近寄ってくる場合があります。この場合には、速やかに食べ物を体から離して、ゆっくりとその場を離れてください。
- ・イノシシを追いかけ回すのは絶対にやめてください。興奮して周りの人を襲うなど大きな事故につながる危険があります。

▷問い合わせ 危機管理室

## 家具の転倒防止器具取り付け費用の一部を補助

町では、地震災害時に高齢者や障がい者の安全を確保するため、テレビ、タンス、食器棚などの家具の転倒を防止する器具の取り付け費用の一部を補助しています。



▷補助額 住宅1戸につき1回限りで16,000円が上限

※固定に必要な金具などの材料費は補助対象外です。

▷対象 町に居住し、町民税などの滞納がなく、次のいずれかに該当する世帯の世帯主

- ①65歳以上の人のみで構成する世帯
- ②障害者手帳を所持する人(要介護者と要支援者を含む)のみで構成する世帯
- ③①と②の世帯員のみで構成する世帯
- ④①～③のいずれかの世帯員と14歳以下の人のみで構成する世帯

▷申請方法 事前に申請方法などを問い合わせのうえ、申請書に必要事項を記入し、取付工事費用見積書のコピーを添えて申請してください。申請書は、町ホームページ(トップページ→各課のお知らせ→危機管理室→地震)からもダウンロードもできます。

▷申請・問い合わせ 危機管理室





### 税

## 平成28年度から適用される町民税・府民税の主な改正点

### 1. 個人府民税の均等割額の変更

大阪府では、森林の有する公益的機能を維持増進するための環境の整備に係る施策に必要な財源(森林環境税)を確保するため平成28年度から平成31年度までの4年間、個人の府民税均等割に300円加算されることになりました。

均等割額	改正前	改正後
町民税(年額)	3,500円	3,500円
府民税(年額)	1,500円	1,800円
合計	5,000円	5,300円

### 2. 公的年金からの特別徴収制度の改正

平成28年10月以降に実施する特別徴収から適用されます。本改正は特別徴収税額の平準化を図るため、仮徴収税額の算定方法を見直すものであり、税負担となる年税額の増減を生じさせるものではありません。

▷改正点 仮徴収税額は「前年度分の公的年金にかかる町民税・府民税の年税額の2分の1に相当する額」となります。

▷改正前 仮徴収税額(4、6、8月分)は前年度分の本徴収税額÷3(前年度2月分と同じ額)。本徴収税額の(10、12、翌年2月分)は(公的年金にかかる町民税・府民税の年税額－仮徴収税額)÷3です。

▷改正後 仮徴収税額(4、6、8月分)は(前年度の公的年金にかかる町民税・府民税の年税額の2分の1)÷3となり、本徴収税額は(10、12、翌年2月分)は(公的年金にかかる町民税・府民税の年税額－仮徴収税額)÷3となります。

※特別徴収の開始年度は徴収方法が異なります。

徴収方法		年金特別徴収(仮徴収)			年金特別徴収(本徴収)		
年金支給月		4月	6月	8月	10月	12月	2月
年金特別徴収税額	改正前	前年度の本徴収額の3分の1			年税額から仮徴収額を差し引いた額の3分の1		
	改正後	前年度の年税額の6分の1			年税額から仮徴収額を差し引いた額の3分の1		

※年金特別徴収とは、公的年金などにかかる町民税・府民税を公的年金などから天引きして納付する制度です。

### 3. ふるさと納税の控除限度額の引き上げ

平成27年1月1日以降に寄附(ふるさと納税)を行った分について、特例控除額の上限が個人町民税・府民税の所得割の2割(改正前1割)に拡充されます。

### 4. ふるさと納税ワンストップ特例制度の創設

平成27年4月1日以降に行ったふるさと納税(5団体以内)について、給与所得者などで確定申告が不要な場合、簡素な手続きでふるさと納税の控除申請を行うことができる制度です。

なお、医療費控除などの各所得控除を受けるため確定申告や住民税の申告を行う場合や、申請した内容(氏名・住所など)に変更があったときに翌年の1月10日までに変更の届出を行っていない場合はこの特例を利用できなくなります。

### 5. 公益法人への寄附金に対する税額控除制度の創設

大阪府内に事務所または事業所を有する公益法人のうち、大阪府が指定した公益法人に対する寄附金について、個人府民税の所得割の税額控除が受けられる「市民公益税制(3号指定)」がスタートしました。また、府指定団体で河南町内に事務所または事業所を有する公益法人に対する寄附金については、個人町民税でも寄附金税額控除が受けられることとなりました。平成

27年1月以降の寄附から適用されます。

公益法人への寄附金とは、所得税法などに定めのある公益法人、独立行政法人、学校法人、社会福祉法人、認定NPO法人など、住民の福祉の増進に寄与する寄附金をいいます。

府が指定した団体については、府ホームページをご覧ください。

### 6. 住宅ローン控除の適用期間が延長

住宅ローン控除について、居住年月日の適用期限(改正前：平成29年12月31日)が平成31年6月30日まで1年6か月延長されました。

▷問い合わせ 税務課町民税係

## 町税の納め忘れはありませんか

平成27年度町民税・府民税第4期分の納期限は2月1日(月)です。

平成27年度の町民税・府民税(第1～4期)、固定資産税(第1～4期)、軽自動車税の納め忘れが無いか確認し、納め忘れがある場合は至急納付してください。

▷問い合わせ 税務課町民税係





## 保険料決定のため 税の申告をお願いします

国民健康保険料は、前年中の所得などを基に計算しますので、「所得がない」、「非課税年金のみである」などの確定申告の義務がない人も、税務課で町・府民税の申告をしてください。

所得の申告をしていない場合は、所得の低い人に適用される保険料の軽減が受けられません。また、高額療養費の自己負担額も最も高い区分が適用されます。

▷**問い合わせ** 保険年金課国民健康保険係

## 医療費の節約を 心掛けましょう

高齢化や医療技術の進歩などにより、医療費が年々増えていきます。今後とも増え続けると、国民健康保険料の負担がますます増えることとなります。

日ごろからの健康づくりや、医療機関の適切な受診を心掛け、病気にかからない・重症化しないことが、医療費の節約につながります。

- ・バランスのとれた食事による栄養摂取や適度な運動、十分な休養で健康な身体づくりをしましょう。
- ・ウイルスの感染を防ぐため、うがいや、石けんと流水による入念な手洗いをこまめに行いましょう。
- ・定期的に健康診断を受け、病気の早期発見、早期治療に努めましょう。

なお、今年度の「特定健康診査受診券」の使用期限は3月31日(木)ですので、まだ受けていない人は早めに医療機関に申し込んでください。

▷**問い合わせ** 保険年金課国民健康保険係

### ▷マイナンバー(個人番号)が必要な手続き

1月から社会保障、税、災害対策の手続きでマイナンバーの利用が始まり、次の手続きで記入が必要となりました。番号の確認のため、個人番号カードまたは通知カードを持参してください。また、本人確認のため、運転免許証などの本人確認書類を持参してください(個人番号カードの場合は、本人確認書類は不要です)。

担当課	手続きの名称	担当課	手続きの名称
住民生活課	住所異動の手続き	高齢障がい福祉課	障がい児(者)などに対する障がい福祉サービス事務の申請手続き
	戸籍届出の手続き(氏名に変更がある場合)		更生医療や精神通院医療等自立支援医療の各種手続き
保険年金課	国民健康保険の各種手続き		補装具の支給における各種手続き
	後期高齢者医療の各種手続き	教育課	就学援助の申請手続き
税務課	町・府民税の申告書の提出(平成29年1月以降)	子ども1ばん課	保育園等入所申込に関する各種手続き
	固定資産税の各種手続き		養育医療の各種手続き
	軽自動車税の各種手続き		児童手当の各種手続き
高齢障がい福祉課	戦没者等の遺族に対する各種給付金請求の手続き		特別児童扶養手当の各種手続き
	介護保険料の各種手続き	児童扶養手当の各種手続き	
	身体障害者手帳の各種手続き	健康づくり推進課	妊娠届の手続き
	精神保健福祉手帳の各種手続き	予防接種に伴う健康被害救済給付の手続き	
	障がい児福祉手当、特別障がい者手当などの申請や現況届等の各種手続き		

### ▷通知カードの受け取りについて

配達時に通知カードを受け取れなかった場合は、1週間経過の後、役場に返還されます。本人確認書類(運転免許証などの顔写真付きの公的な身分証明書1点または健康保険証など2点)を持参のうえ、住民生活課窓口で通知カードを受け取ってください。

▷**問い合わせ** 各担当課



### 上下水道

#### 指定給水装置工事業者・排水設備指定工事店の追加指定

町指定給水装置工事業者と町排水設備指定工事店を追加指定しました。(平成 27 年 12 月末時点)

給水装置の新設や改造、修繕などは指定給水装置工事業者に、排水設備工事(便所・風呂などの生活排水や事業場排水を公共下水道に接続する工事)は排水設備指定工事店に必ず依頼してください。

下水道を使える地域で、まだ排水設備工事を実施していない家庭は、できるだけ早く下水道へ接続してください。

今回、追加指定した業者以外にも指定業者はありますので、町ホームページで確認(各課のお知らせ→上下水道課)または問い合わせてください。

水道	下水	事業者名	所在地	電話番号
○	○	大宝住設株式会社	堺市北区野遠町56番地	072-252-6780
既指定	○	有限会社東部第一工業	東大阪市菱江一丁目24番13号	06-6787-1643

#### 《宅内の漏水や下水が詰まったときは》

「蛇口の水が止まらない」、「庭や屋内で漏水している」、「急に水道の使用量が増えた」などにより、修繕が必要な場合は、町指定の給水装置工事業者に修理を申し込んでください。

宅地内の排水管が詰まった場合は、個人の維持管理になりますので、町指定の排水設備指定工事店に相談してください。

公共ます(図参照)から汚水があふれている場合は町の管理になりますので、上下水道課に連絡してください。

#### ～漏水の確認方法～

1. 家庭内の蛇口をすべて閉めてください。(水洗トイレなどのタンクに水が入っている途中でないことも確認してください。)
2. 水道メーターのパイロットが回っていれば、漏水しています。

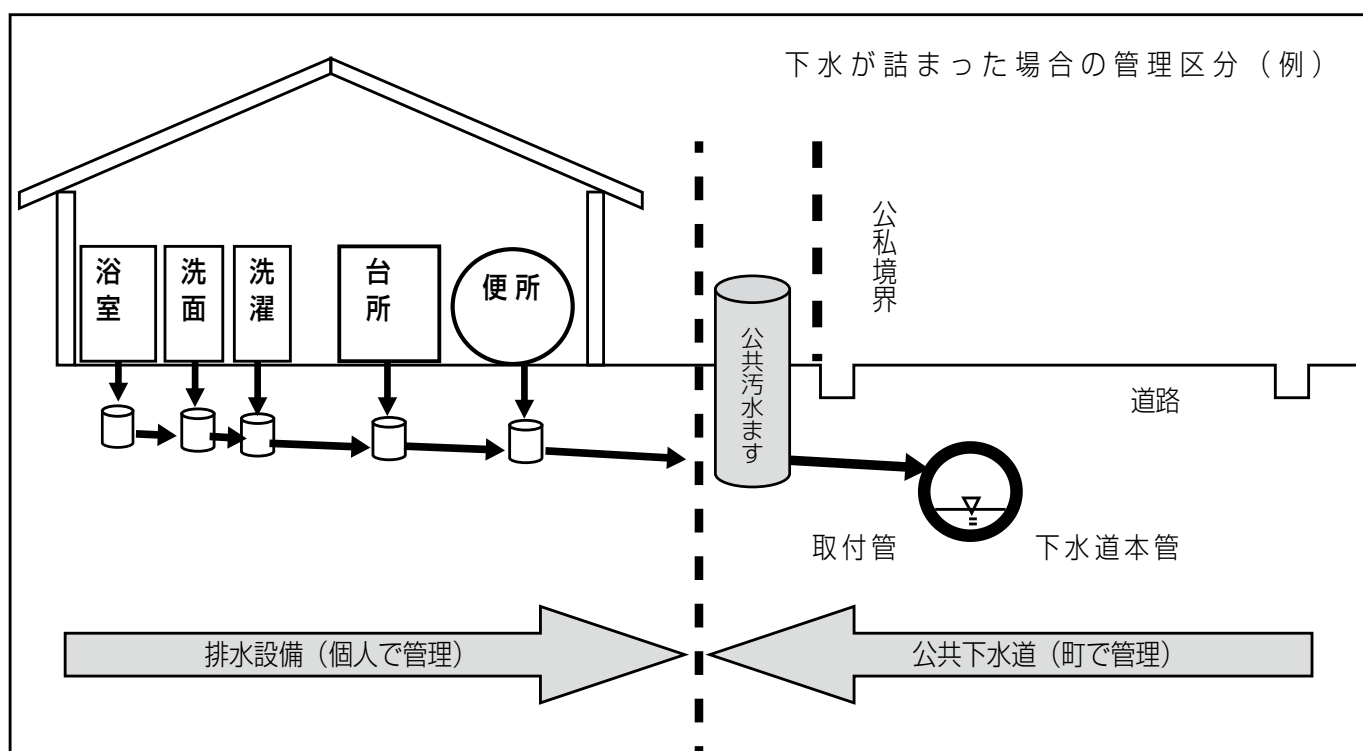

## 中央保育園 嘱託・臨時職員募集！



### 《嘱託保育士》

- ▷勤務開始時期 4月1日(金)
- ▷募集人数 若干名
- ▷勤務日時 月～土曜日(うち週5日勤務) 午前8時～午後7時の間で8時間15分(うち休憩45分)
- ※ローテーション勤務で時差出勤あり。
- ▷賃金 月額173,900円
- ▷応募書類 履歴書(写真貼付)、保育士免許(コピー可)

### 《臨時保育士》

- ▷勤務開始時期 4月1日(金)
- ▷募集人数 若干名
- ▷勤務日時 月～土曜日の午前7時～9時30分または午後5時～7時
- ※ローテーション勤務のため時間変動あり。
- ▷賃金 時間給960円
- ▷応募書類 履歴書(写真貼付)、保育士免許(コピー可)

### 《嘱託看護師》

- ▷勤務開始時期 4月1日(金)
- ▷募集人数 1人
- ▷勤務日時 月～金曜日 午前9時15分～午後5時30分(うち休憩45分)
- ▷賃金 月額195,000円
- ▷応募書類 履歴書(写真貼付)、看護師免許(コピー可)

### 《嘱託栄養士》

- ▷勤務開始時期 4月1日(金)
- ▷募集人数 1人
- ▷勤務日時 月～金曜日 午前8時30分～午後4時45分(うち休憩45分)
- ▷賃金 月額187,300円

- ▷応募書類 履歴書(写真貼付)、調理師免許または栄養士免許(コピー可)

### 《臨時調理員》

- ▷勤務開始時期 4月1日(金)
- ▷募集人数 若干名
- ▷勤務日時 月～土曜日(うち週4～5日勤務) 午前8時30分～午後4時45分のうち5時間または7時間30分
- ※ローテーション勤務のため時間変動あり。
- ▷賃金 時間給900円(調理師免許あり)
- ▷応募書類 履歴書(写真貼付)、調理師免許(コピー可)

### ～応募について～

- ▷応募方法 応募書類を中央保育園に提出してください(郵送可)。
- ▷応募期限 2月17日(水)(必着)
- ▷選考 面接審査による
- ※嘱託保育士はピアノ、絵本の読み聞かせなどの実技テストあり。
- ▷面接日 2月22日(月)
- ▷応募・問い合わせ 中央保育園  
☎(93)5740

## 介護予防サポーター (ボランティア) を募集

高齢者が住み慣れた地域で暮らし続けるためには、自分自身が介護予防に取り組むことが大切です。地域ぐるみで介護予防の取り組みを推進し、サポートを行い、広める役割を担うボランティアが「介護予防サポーター」です。

2日間の講習に参加し、自分自身はつらつと楽しく活動することをモットーに、町の介護予防教室の手伝いや地域での自主グループ活動などのサポートができる人を募集します。

- ▷日時 1日目：2月19日(金)、2日目：2月26日(金) いずれも午後1時30分～3時30分
- ▷場所 役場4階 大会議室(南)
- ▷内容 介護予防の基礎知識と運動について(講義と運動)
- ▷対象 おおむね60歳以上の町民で、

介護予防サポーターとして活動できる人

- ▷定員 20人(定員になり次第締め切り)
- ▷参加費 無料
- ▷持ち物 筆記用具、飲み物、動きやすい服装
- ▷申込方法 電話または地域包括支援センターの窓口で申し込んでください。
- ▷申込・問い合わせ 地域包括支援センター(高齢障がい福祉課内)

## なんでも鑑定団 in 河南 お宝募集中！



4月24日(日)開催(予定)の「出張!なんでも鑑定団 in 河南」で、とっておきのお宝を鑑定してもらいませんか(鑑定無料)。

美術品、お菓子のオマケやおもちゃなど、なんでも応募できます。

▷応募方法 「鑑定出場申込書」(町ホームページまたは秘書企画課窓口で配布)に必要事項を記入し、鑑定品の写真を添付のうえ、秘書企画課へ郵送または持参してください。

▷添付写真 お宝の全体像がわかる写真や主要な部分(絵柄や文字など)のアップ写真、銘や落款などの写真を3点以上添付してください。

▷応募期限 2月19日(金)(必着)

▷選考方法 テレビ東京の番組担当スタッフが選考し、採用の可能性のある人のみ連絡があります。

▷注意事項 応募は収録予定の4月24日(日)に出場可能な人に限ります。また、応募いただいた申込書類および写真は返却できません。

▷問い合わせ 秘書企画課秘書企画係



### 人権

#### 出張人権相談所を開設

家庭や近隣におけるいじめ、虐待、セクハラ、差別などの人権問題で悩んでいる人は、町の人権相談員が相談に応じますので、気軽に相談してください。相談は無料で、プライバシーは固く守ります。

▷日時 2月23日(火) 午前9時30分～11時30分

▷場所 中央公民館

▷問い合わせ 人権男女共同社会室(住民生活課内)

チャイルドは年4回程度)

※活動は休日に行います。

▷対象・定員(平成28年度の学年)

・ファイアジュニア(50人程度)

町内在住の中学校の生徒、小学4～6年生の児童

・ファイアチャイルド(30人程度)

町内在住の幼稚園(4・5歳)児または保育園(4・5歳)児から小学3年生までの児童

※定員を上回った場合は、抽選となります。

▷申込方法 危機管理室窓口で申込用紙に必要事項を記入してください。

※保護者の承諾が必要。

▷申込期限 2月26日(金)

▷申込・問い合わせ 危機管理室

#### グラウンド・ゴルフ 月例大会参加者募集

▷日時 2月25日(木) 午前9時受付

▷場所 町立グラウンド・ゴルフ場

▷定員 48人(先着順)

▷参加費 200円/1人(使用料・保険料)

▷申込方法 2月16日(火)の午後5時までにぶくぶくドーム窓口がFAXで住所、氏名、年齢、性別、電話番号、GG経験年数、スコアカード記入の可否などの必要事項を記入し申し込んでください。

#### 《12月大会結果》

優勝 福田広治さん、準優勝 石垣富夫さん、第3位 玉手幹夫さん

▷申込・問い合わせ ぶくぶくドーム

☎(93)8866、FAX(93)8833



### 募集

#### 募集！平成28年度 ファイアジュニア員 ファイアチャイルド員



町では将来を見通した防災人の育成を図るため、「河南町ファイアジュニア」と「河南町ファイアチャイルド」を結成し、町総合防災訓練、消防出初式への参加や防災施設などの見学も行っています。

平成28年度の活動に向け、ファイアジュニア員、ファイアチャイルド員を募集します。

▷活動内容 防災訓練および消防出初式への参加、防災などの講習(ファイアジュニアは年6回程度、ファイア

#### 町地域防災計画および 町国民保護計画に あなたの意見を！

町では、防災対策の基本となる町地域防災計画の修正案および武力攻撃などへの対処の基本となる町国民保護計画の修正案について、皆さんからの意見を募集します。

▷閲覧方法 町ホームページ(トップページ)→各課のお知らせ→危機管理室→お知らせ)または役場1階情報公開コーナーで閲覧できます。

▷応募方法 町ホームページおよび危機管理室窓口で配布する意見応募用紙に必要事項を記入のうえ、次の方法で提出してください。

①持参、②郵便：〒585-8585(住所不要)河南町役場危機管理室、③FAX：(93)4691、④メール：kikikanri@town.kanan.osaka.jp

▷応募期間 2月1日(月)～19日(金)

▷応募・問い合わせ 危機管理室



#### 町体育協会 卓球教室 参加者募集！

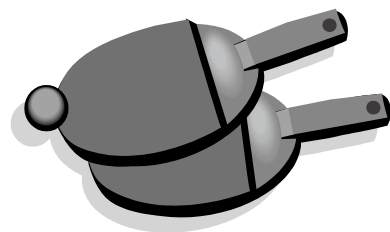

▷日時 3月6日(日)、13日(日)、20日(日) 午前9時30分～11時

▷場所 ぶくぶくドーム

▷対象 町内在住・在勤で小学5年生以上の人

▷定員 15人(定員になり次第締め切り)

▷指導 町卓球連盟

▷参加費 300円(保険代)

※当日徴収します。

▷持ち物 上靴、飲み物、ラケット、(ラケットを持っていない人は卓球連盟で用意します)、運動ができる服装

▷申込方法 2月21日(日)までに、町体育協会事務局(ぶくぶくドーム内)へ申し込んでください。

▷申込・問い合わせ 町体育協会事務局(ぶくぶくドーム内) ☎(93)8866

ぶくぶくドーム  
☎(93) 8866

白木小学校  
☎(93) 4006

河内小学校  
☎(93) 2815

かなん幼稚園  
☎(93) 2402

中央保育園  
☎(93) 5740

中央公民館  
☎(93) 7744

町立中学校  
☎(93) 2263

中村小学校  
☎(93) 2157

近つ飛鳥小学校  
☎(93) 3200

河内幼稚園  
☎(93) 6538

石川保育園  
☎(90) 2068

大宝地区公民館  
☎(93) 6580

## 子育て講習会 「アロマでリフレッシュ」

日頃、子育てや家事に忙しいお母さんの疲れを軽減するセルフマッサージの方法を学びます。その後は、アロマの香りに包まれて、癒しの時間を過ごしましょう(参加無料)。

▷日時 3月3日(木) 午前10時～11時30分

▷場所 かなんぴあ2階 大会議室

▷内容 セルフマッサージ(アーモンド油、数種類の香りの精油、美容用パラフィンを使用)

▷講師 上田尚子さん(ボディリンパトリートメント・アロマジストインストラクター)

▷対象 就園前の子どもを持つ保護者(講習中は保育ボランティアが子どもを保育します)

▷定員 12組(応募多数の場合は抽選)

▷持ち物 フェイスタオル2枚、飲料水

▷応募方法 2月8日(月)から23日(火)までに電話、FAX((93)7560)またはおやこ園窓口で申し込んでください。FAX申込用紙は町ホームページからダウンロードすることができます(定員に満たない場合は募集を継続します)。

▷問い合わせ おやこ園(かなんぴあ内)

知症の状態が一定の基準に該当し、要介護認定を受けている人

▷申請手続き 申請書を提出後、審査のうえ認定書を発行します。

※対象者と申請者(窓口に来られる人)それぞれの身分証明書と印鑑が必要。

▷申請・問い合わせ 高齢障がい福祉課介護保険係



## あそびの広場 開催!



町青少年指導員連絡協議会と町こども会育成連絡会では、子どもたちのふれあいを図るため、あそびの広場を開催します。ぜひ、お越しください。

▷日時 2月28日(日) 午前10時～午後1時頃(雨天決行)

▷場所 ぶくぶくドーム

▷内容

- ・あそびのコーナー(丸太切り競争、竹馬あそび、木工細工など)
- ・レクリエーション(缶バッチづくり、ドッチビー、バルーンアート、紙芝居など)

▷対象 町内の小学生(保育園児、幼稚園児、保護者も大歓迎)

▷参加費 無料

▷持ち物 軍手、体育館シューズ

※動きやすい服装でお越しください。

▷問い合わせ 教育課社会教育係



## 町体育協会・スポーツ推進 委員協議会共催 第3回スポーツ広場 ～スポーツしませんか!～

学期ごとに1回、小学生を対象にスポーツ広場を開催し、体力測定やいろいろなスポーツ紹介をしています。

▷日時 2月20日(土) 午前9時30分～11時30分

▷場所 ぶくぶくドーム ぶくアリーナ

▷対象 小学生

▷内容 体力測定(握力、長座体前屈、上体起こし、反復横とび(サイドステップ)、バランス、垂直飛び)、ミニバスケットボール体験など

▷参加費 無料

▷持ち物 上靴、タオル、飲み物

※事前申し込み不要。当日、直接会場へ運動ができる服装でお越しください。

▷問い合わせ ぶくぶくドーム

☎(93) 8866

## 大和川・石川クリーン作戦 みんなの力でクリーンな川を



大阪を代表する河川である大和川・石川流域などで府内最大の一斉清掃を行います。皆さん、ぜひ参加してください。

▷日時 3月6日(日) 午前9時～10時

▷場所 石川スポーツ公園河川敷

▷問い合わせ 環境・まちづくり推進課美しいまち係

## 高齢者福祉

### 高齢者の障がい者控除 対象者認定書の申請

町の「障がい者控除対象者認定書」の交付を受ければ、身体障害者手帳などを持っていない人でも、所得税や町府民税の障がい者控除が適用される場合があります。

▷対象者 65歳以上の寝たきりや認

### 学校

#### 就学通知書は届いていますか

町教育委員会では、4月から小・中学校に入学する児童・生徒の保護者あてに、就学通知書を郵送しています。まだ届いていない場合は、問い合わせてください。

また、国立・私立などの小・中学校

へ入学する場合は、その学校が発行する入学許可書と印鑑を持って、教育課へ届け出てください。

▷届出・問い合わせ 教育課学校教育係

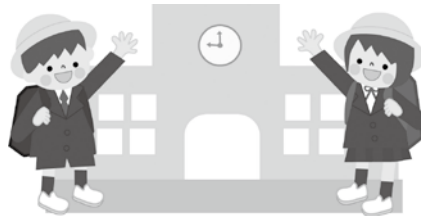

#### なかよし作品展

南河内地区小・中学校の支援学級と府立富田林・藤井寺・西浦支援学校の児童・生徒の1,000点を超える作品を一堂に集めた作品展です(主催：南河内地区小・中学校支援教育研究会)。

ぜひ、お越しください(入場無料)。

▷日時 2月17日(水)～19日(金)  
午前9時～午後8時(ただし、19日(金)は午後3時まで)

▷場所 すばるホール3階 展示室  
(富田林市桜ヶ丘町2番8号)

▷問い合わせ 教育課学校教育係

#### おやこ園しゅっぱぽ☆くらぶ 2月のスケジュール

おやこ園は、自由に遊べる「しゅっぱぽあそびのひろば」と絵本とふれあえる「こどもえほんしつ」を、かなんぴあ1階で開室しています。

名称・日程	時間	場所	対象児童
しゅっぱぽあそびのひろば・こどもえほんしつ 月曜日～土曜日	午前10時～ 午後4時	かなんぴあ1階 あそびのひろば	0歳～就学前
イングリッシュタイム サンダラ先生と英語であそぼう! 4日(木)・18日(木)・ 25日(木)	午後2時30分～ 3時	かなんぴあ1階 あそびのひろば	しゅっぱぽにあそびにきたおともだち
外国人の先生と歌や手遊びをしながら英語に親しめます。			
ベビーしゅっぱぽ(育児相談) 第4木曜日(25日)	午後1時30分～ 3時	かなんぴあ2階 みんなのへや	0歳～満1歳
※第2木曜日(11日)は祝日のため、休みます。			
白木ランド (17日は閉室します)	近つランドの「かなん劇場」に参加してください。		白木小学校区 在住の0歳～就園前
河内ランド 第3水曜日(17日)	午後10時～ 11時	河内幼稚園	河内小学校区 在住の0歳～就学前
「わくわく劇場」園児の出し物(劇・歌・合奏)、未就園児と一緒に劇場ごっこ。持ち物：室内履き。			
中ランド (24日は閉室します)	近つランドの「かなん劇場」に参加してください。		中村小学校区 在住の0歳～就園前
近つランド 第4水曜日(24日)	午後10時～ 11時	かなん幼稚園	かなん幼稚園区 在住の0歳～就学前
「かなん劇場」園児の出し物(劇や合奏)、未就園児と楽器遊び。持ち物：室内履き。			

※保育士が子育ての相談に応じます。気軽にお越しください。

※開催予定日が祝日の場合は休みます。

▷問い合わせ おやこ園(かなんぴあ内)



### 子育て

#### つくしっ子広場「春風コンサート」



中央保育園で楽しい演奏会を開催します。子どもたちの大好きな歌や親んでいる曲と一緒に聞かせませんか。

▷日時 2月29日(月) 午前10時～11時

▷場所 中央保育園 遊戯室

▷内容 藤井寺市民音楽団と「ムッターロマンツェ」合唱団による春風コンサート

▷対象 町内在住の未就園児と保護者

▷定員 20組(定員になり次第締め切り)

▷申込方法 2月15日(月)から22日(月)までの午前10時～午後6時の間に電話で申し込んでください(日曜日は除く)。

▷申込・問い合わせ 中央保育園

☎(93)5740



いきいきと健康で長生きを!

# 健康がなん21(第1号)



安心・安全な地元の野菜を家族でたっぷり食べているまちづくり

食は生きていく上では欠かせないものです。大阪府は、昔から食への関心が高く、「くだおれのまち」とも称されてきました。しかし、近年は食の欧米化や生活環境の変化などから食を取り巻く状況も変化してきています。町では、よりよい食生活の推進を目指し、第二次河南町食育推進計画に沿って、生涯にわたり心身が健康で豊かな生活が送れるよう食育推進に取り組んでいます。

## 「野菜・食生活のキーワードは「野菜・バリバリ朝食モリモリ」

河南町の現状は、「野菜の摂取量が少ない」、「若年層は朝食を食べない人の割合が多い」などです。(健康がなん21健康・生活実態調査より)

**河南町** 

**町制施行**

**60周年記念**

ロゴマーク & キャッチフレーズ

平成28年 2月1日  
2月29日

**大募集** 

▲詳しくは、チラシまたは町ホームページをご覧ください。

■町の人口(平成27年12月31日現在)	■世帯数
15,857人	6,390世帯
前年同月より171人減	■町の面積
男 7,722人	25.26 km <sup>2</sup>
女 8,135人	

町の木「さくら」

町の花「ゆり」



## 町民憲章

金剛・葛城の山並みに抱かれて発展するわがまち河南町。わたしたちは、河南町民であることに誇りと責任をもち、明るいまちづくりのためにこの憲章を定めます。

- 伝えよう 豊かな緑と歴史が薫るまちを
- 築こう 働く喜びと生きがいのあるまちを
- 造ろう 健やかな人間をはぐむ文化発展のまちを
- 育てよう 思いやりと安らぎのある楽しいまちを
- 目指そう 郷土を愛し人権を尊ぶ希望に満ちたまちを

■発行・編集／河南町役場総合政策部秘書企画課  
〒585-8585 大阪府南河内郡河南町大字白木 1359-6  
TEL 0721 (93) 2500 FAX 0721 (93) 4691  
ホームページアドレス: <http://www.town.kanan.osaka.jp/>

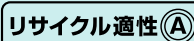

この印刷物は、印刷用の紙へリサイクルできます。



野菜は、1日5皿以上食べるのが理想です。河南町には地場産農産物がたくさんあり、旬の時期に食べると栄養価が高く身体に良いといわれています。

野菜1日5皿食べましょう! 1・2・2

朝 昼 おやつ 夕

子ども(小学生・中学生)300g おとな350g

(第2次大阪府食育推進計画より抜粋)

- 河南町の地場産農産物【旬の時期】
- ☆大阪ナス【2〜6月】
  - ☆紅ズイキ【5〜9月】
  - ☆大阪イチジク【8〜9月】
  - ☆大阪キュウリ【9〜11月】
  - ☆石川早生(サトイモ)【10月】
  - ☆大阪ミカン【10〜3月】

▽問い合わせ 健康づくり推進課 健康管理係(かなんぴあ内)

朝食はしっかり食べましょう!

和食 洋食

(第2次大阪府食育推進計画より抜粋)

朝食を食べない理由は、「食欲がない・食べる時間がない」などさまざまですが、朝食は1日の始まりで、身体を動かす大事なエネルギー源となります。特に身体をつくる乳幼児期・学童期においては、朝食を食べることで、脳や身体を目覚めさせ、生活リズムを整えるなど良いことがいっぱい!

時間がないなどで欠食が多い場合は、少し早く起きて、パンやおにぎりなど何か一つでも食べる習慣をつけましょう。

▽1月10日に行われた今年の成人祭は晴天に恵まれ、多くの新成人たちが出席しました。来賓として出席された校長先生のおひとりが、「私が最後に担任をして、卒業した子どもたちなんです」と感慨深そうに話されていたのが印象的でした。小・中学校の先生は、子どもたちに勉強を教えるだけでなく、その子の個性に合わせた指導や声かけ、励ましを行うなど、子どもたちが成長していく中でとても重要な時期を見守っておられると思います。だからこそ、立派に成長した姿を見ると、親とはまた違う感慨があるのだからなあ〜と思いました。

## 編集後記