

まっとうある。夢があるかなん町60周年

広報



南町成人祭

かなん

まちの総合情報紙

Public Relations Kanan Town

平成29年

2017

No.530

2



祝！20歳の祭典 成人祭
(詳細は2ページ)

Contents

まちの話題 <small>フォト</small> Photo Topics 2	けんこうガイド 6	町の情報 <small>タウン</small> Town Information 12
シリーズ人権 3	地域の情報 8	まだまだ若いもんには負けへんで〜 ... 20
みんなのページ 4	新着本紹介 図書室だより 11	



祝！20歳の祭典 成人祭

1/9



消防出初式

1/8



新春恒例の消防出初式が役場4階大会議室で行われました。

当日は雨天のため、屋内で式典のみが実施され、消防団員77人と富田林市消防職員20人、ファイアジュニア14人、ファイアチャイルド18人が参加。優良消防団員の表彰が行われたあと、住民の安心・安全を祈念し、火災ゼロの誓いを込めて、区長会会長の発声による万歳三唱で締めくくられました。



ぶくぶくドームで平成29年河南町成人祭が行われました。今年の新成人は、197人で、当日は140人が参加。式典では、新成人代表の古川徳良さんから「このふるさと(河南町)を自分たちの誇りとして心に刻んで歩いていきたい」と力強い誓いの言葉がありました。

このあと、新成人らは、記念撮影を行い、久しぶりに再会した同級生らと近況や将来の夢を語り合っていました。

100歳のお祝い訪問

1/8



12月24日に100歳の誕生日を迎えられた武田タツエさん(大宝)を武田町長が訪問し、祝い状と祝い金を贈り、長寿をお祝いしました。

町長に声をかけられると武田さんは家族に見守られながら、笑顔で「ありがとうございます」と喜ばれ、玄関先まで見送りをされるなど大変お元気でした。

中地区の百歳体操
一年間続きました！



「いきいき百歳体操をしたい」という声から、毎週金曜日の午後、中地区老人集会所で18人が百歳体操を続け1年が経過しました。

以前に比べて姿勢が良くなり、歩行バランスも安定して動作が早くなっていました。皆さんはDVDの映像に合わせて、和気あいあいと笑顔で体操をされ、「元気に暮らせるように、これからも体操を続けます」と話されていました。

町では百歳体操を始めてから1年後ごとに体力測定の支援をしています。興味のある人は、町地域包括支援センターまで問い合わせてください。

しあわせ

ライトハウス 創建の父

岩橋武夫氏(二)



岩橋武夫氏スケッチ像

氏が大阪市立盲学校に学んでいたある日、熊谷牧師の体験談を聴きました。

牧師は幼少時、病の為失明しました。この為、小学校教育も不十分なままに少年時代を迎えたある日、故郷江差を出て、物乞い同然の姿で、あんまをしながら札幌に辿りつきました。ここで、盲啞学校に通い、更に東京盲啞学校(現筑波大付属盲学校)に学んだ後、関西学院神学部に進学します。そして、今、神の道を説く牧師として活動をしておられるのです。

熊谷牧師の生の姿は氏に強い感動を与えました。直後、氏は牧師を控室に訪ねます。氏の聡明さと情熱に牧師は強い信頼感を抱きます。そして数日後、牧師は氏を伴って、母校関西学院の学長を訪ねました。そこで牧師は学長に、「この青年岩橋君は向学心溢れる実行力を持つ若者です。」と、紹介します。懇談を終えた後、学長はしばらく熟考していましたが、「来春、あなたを本学に迎えますよう」と、静かに言われました。

氏に明るく大きい希望が輝いた瞬間でした。

翌年春、氏は学長の推薦を得て関西学院英文学科に入学しました。

妹静子の介添えで、学生生活が始まりました。この妹は家運の傾きから、女学校を中退していたのですが、聡明で、授業中は教授の教えを記録し、直後、氏にそれを伝える役割を果たしました。大正十二年、学院を卒業した氏は、母校の盲学校の教壇に立つことになりました。

この頃、妹は氏の学友で、後に英文学者として優れた業績を上げられた寿岳文章氏と結ばれます。

この時寿岳氏は、「君の大切な助手を奪って申し訳ない。」と頭を下げるのですが、直後縁あって、『社会奉仕に一生を捧げたい』との信念から、京都の修養団体『燈園』の信者として努めるキヲ女を新たな介添者として迎えます。

この時機、教壇に立つ情熱的な盲目の教師の存在を知った英国から派遣されている記者から、英国の大学院で学ばないかとの声がかかります。学資は

記者団が持つからと言うのです。氏は妻キヲと相談し、生後まだ間もない乳児を母に委ねて、その誘いを受けることにしました。

こうして、英国での学究生活が始まるのですが、記者が約束した学資金の送付が遅れることも何度かありました。そんな時は、夫の食事を整えた後、キヲはナイフとフォークの音をさせ、水だけで食事を済ますこともありましたが、でも、救いの神は二人を見放しはしませんでした。かねて提出していた氏の論文が最優秀に選ばれ奨学金が出ることになったのです。やがて、氏と妻との努力が実を結び、昭和二年七月、エジンバラ大学修士課程の卒業の日を迎えました。

栄光を背に帰国した氏は、直ちに母校関西学院大学に迎えられ、英文学と宗教哲学の講座を担当することになりました。

その頃、氏は来日の米国の社会事業家マザー夫人の通訳を担当しますが、この時、夫人からニューヨークにライトハウスと名づけた盲人の為に社会での活動が出来る教育福祉施設があることを教えられます。この事実から、氏は、日本にもこれと同じような施設を造ろうと、早速に構想を練ります。

一步一步、理想への歩みを進める氏の許へ、『米国で講演を』との懇望が舞いこみました。ニューヨークのライトハウスの実態を学ぶ好機であり、かねてからの希望であったヘレンケラー女

史に来日を依頼するよき機会を得ることにもなると快諾します。

講演旅行も無事終え、ライトハウスの視察も、ヘレンケラー女史への懇請も無事果たして帰国の途につきました。帰国後、早速に取りかかった日本最初の盲人福祉施設『ライトハウス』は、阿倍野区に土地を得て昭和八年完成しました。工費は、氏が営々として貯えてきた資金と寄付金でまかなうことができました。

新聞に『盲人に贈るライトハウス竣工』と、大きい見出しで紹介されました。その事業内容として点字教育、点字図書の発刊、無料眼科診療、就職相談など広範囲の対盲人福祉、教育が記されていました。ここに氏の念願の大きい一歩が印されたのでした。

この後、ヘレンケラー女史の来日講演を実現し、日本の盲人達に大きい希望を抱かせました。

自己の苦悩を他者の幸福の実現を通して克服された岩橋武夫氏は昭和二十九年晩秋、持病の喘息が高じてその生を終えられました。享年五十七歳でした。

ライトハウスの現所在地は、
大阪市鶴見区今津中二一四一三七

引用文献

中央法規出版(株)刊
手島悠介氏著『光はやみより』

(元)四天王寺国際仏教大学講師

岡本 次男



※印の写真は、差し上げられません。



地域公共交通は2月1日(水)から新たなルートで運行します

平成28年2月2日に運行を開始した地域公共交通は、住民の皆さんの声を反映し、本年、2月1日(水)から新たなルートで運行します。

運行ルートや時刻表などは、広報かなん2月号と同時配付の利用ガイドをご覧ください。また、町ホームページでも確認できます。

《平成28年12月の利用者数》 (単位：人)

北部循環バス	南部循環バス			山手路線	合計	
	A (月・水・金)	B (火・木・土)	日曜			
1,283	689	593	79	17	117	2,089

▷問い合わせ 総務課総務係

大阪で「還付金詐欺」急増中！

シリーズ「かしこい消費者になるために」

大阪府内における振り込み詐欺などの「特殊詐欺」の発生件数が、平成27年(1～11月)では1,060件でしたが、平成28年(1～11月)では1,484件と、大幅に増加しています。中でも、医療費や保険料が返ってくると偽る「還付金詐欺」の急増が目立っています。

《還付金詐欺の手口》

電話で、役場や年金事務所、社会保険事務所などの公的機関をかたり、「医療費の払い戻しがあり、期限は今日までとなっています。」「以前に送った書類を持っていないければ、手続きはATMでなければできません。」などと、言葉巧みにATMへと誘導し、電話で操作を指示します。被害者には還付手続きをしていると信じ込ませ、実際は犯人側の口座に現金を振り込ませる手口です。

消費者へのアドバイス

- 書面のやり取りもなく、電話だけでお金を返すことはありえません。
- 「ATMで手続きを。」は詐欺です。
- どのような人物からの電話であろうと、還付金などの払い戻しをATMで手続きすることは絶対にありません。

▷相談窓口 富田林市消費生活センター ☎(25)1000

▷問い合わせ 環境・まちづくり推進課

河内弁クイズ

～500円分の図書カードが当たる！～
普段使っている言葉からちょっと珍しい言葉まで、さまざまな問題が登場します。正解者の中から2人に500円分の図書カードを贈ります。

さあ、家族みんなで相談しあって河内弁クイズに挑戦し、河内弁マスターになりましょう！

今月の河内弁

「こおと」の意味と使い方として正しいものは？

- ①意味「地味」
使い方「こおとな柄の着物やなあ」
- ②意味「小言」
使い方「こおとばかり言うてたらあかんで」
- ③意味「縁起」
使い方「今日はこおとがいいなあ」

▷応募方法 クイズの答え、住所、氏名(ふりがな)、年齢、電話番号、広報に関する意見や好きなページがあれば書き添えて応募してください。

▷宛先 ハガキ：〒585-8585(住所不要)河内町役場秘書企画課 河内弁クイズ係
FAX：(93)4691
Eメール：kouhou@town.kanan.osaka.jp



河内町のカナちゃん

▷応募期限 2月15日(当日消印有効)

1月号の広報クイズの正解 ③「爪でつねる」

▷当選者 抽選の結果、次の二人に図書カードをお送りします(応募総数8通)。〔敬称略〕
木原恒夫(寛弘寺)、梅川浩幸(寛弘寺)

QRコードを携帯電話のカメラ機能で撮影するとEメールアドレスが読み取れて、すぐにメールが送れるよ！

皆さんの応募をお待ちしています♪



スマートフォンのApp StoreまたはPlayストアでダウンロードできます！



写っている人に写真を差し上げます。希望者は秘書企画課に連絡してください。



私の夢

マイ・ドリーム

牧 彩季奈さん

(白木小学校6年)

私の将来の夢は保育士です。私は幼稚園の子供たちとの交流会や低学年のみんなと遊んでいると、とても楽しく笑顔になれるから私は保育士になりたいと思います。

もう一つは、最近、幼稚園や保育園に入れない子供たちがたくさんいます。保育士が少なくなっているから人手不足で幼稚園や保育園に入れない子供たちが増えている理由だと思います。だから、保育士が一人でも増えたら役に立てると思います。

保育士はとても忙しい大変な仕事だと思うけど、子供の成長を近くで感じられるし、子供たちが自分を必要としてくれたり、「ありがとう」と言われたときは「保育士をしていてよかった」と思えると思うからです。

保育士になるには、子供の成長や性格や特徴などの知識が必要になると思います。だから今は勉強だと思っています。私は、みんなからたよられる保育士を目指してがんばって勉強をします。

河南サッカークラブの選手がナショナルトレセンU-12に選出!

町スポーツ少年団「河南サッカークラブ」所属の、小川由姫さん(近つ飛鳥小学校6年)が、関西トレセン女子U-12に続いて、ナショナルトレセンU-12関西代表選手(女子6人)に選出されました。未来の「なでしこ」を目指して、今後の活躍が期待されます。



※

▷問い合わせ 河南サッカークラブ 宮本 ☎(93)5573

中学生が熊本地震に義援金



町立中学校生徒会が、町を通して熊本地震の被災者に30,458円を送りました。生徒会では、熊本地震が発生した後、「被災者の方に何かできないか」など多くの意見が寄せられたことから、生徒会で行動を起こして義援金を集めました。

脇本生徒会長は、「多くの生徒、保護者の協力を得て、義援金を集めることができました。被災者の方に役立てていただきたい。」と奥村格一副町長に義援金を渡し、新田晃之教育長は、「皆さんの努力には敬意を払いたい。今後も助け合う心を育んでほしい。」と労いました。

かなん句会

夕日中枝いっばいの金柑よ 攝子

門口に豆掃き寄せし春立つ日 君代

柗の小枝添へたる鱸買ふ 清子

日溜りを教へるごとく梅咲けり 順子

菜畑をほどよくおおひ雪の舞ふ 喜美子

渡来人闊歩せし丘梅探る セツ子

炭焼窯に火の用心の札立てて 庸子

山かげに氷柱落ちたる光かな 節子

濡縁に干す俎板や冬ぬくし 弘子

梅園に遅速を競ふ紅と白 千代子

毎月第一水曜日の午後1時から3時30分まで、中央公民館 工作室で活動しています。

マタニティ歯科教室 (ゆりかご教室)

歯科衛生士による個別のブラッシング指導が受けられます。参加者には歯ブラシをプレゼントします。

▷日時 3月2日(木) 午後1時～2時30分

▷場所 かなんぴあ2階 調理室

▷対象 町内在住の妊婦

▷参加費 無料

▷持ち物 母子健康手帳、筆記用具

▷申込方法 電話または健康づくり推進課窓口で申し込んでください。

▷問い合わせ 健康づくり推進課健康管理係

予防接種の受け忘れはありませんか



定期の予防接種として接種するには対象年齢があります。期間を過ぎると全額自己負担となりますので、受け忘れないか母子健康手帳で確認してください。

予防接種の接種対象期間などについては、保健事業のご案内や町ホームページでも確認できます。

日本脳炎の予防接種1期・2期で未接種および不足分がある人は問い合わせください。

▷問い合わせ 健康づくり推進課健康管理係



2月のスケジュール

場所 かなんぴあ(保健福祉センター)			※相談や検査に関するプライバシーは守ります。
内容	月日	時間	備考
1歳6か月児健診	2月2日(木)	受付 12:45～13:00	対象 平成27年6月～7月生まれ (個別通知)
健康相談	毎週金曜日	受付 9:00～17:00	育児から生活習慣病や介護に関するあらゆる相談を受け付けます(電話による相談も可) ※2/3は農村環境改善センター1階でも実施します(13:00～14:00)
4か月児健診	2月8日(水)	受付 12:55～13:00	対象 おおむね4か月児(個別通知) 絵本プレゼント
離乳食講習会(前期)			対象 おおむね4か月児(個別通知) 内容 離乳食の進め方や作り方のお話と展示
栄養相談	2月20日(月)	受付 9:00～16:00	離乳食から生活習慣病や介護食まで栄養に関する相談を受け付けます(電話による相談も可)(要予約)
育児相談	2月21日(火)	受付 13:30～14:00	対象 2か月～12か月児 内容 親子遊び、身体計測、栄養相談、育児相談
2歳児歯科健診	3月2日(木)	受付 13:00～13:15	対象 平成27年2月～3月生まれ (個別通知)
マタニティ歯科	3月2日(木)	受付 13:00～13:05	対象 妊婦(要予約) 内容 歯科衛生士によるブラッシング指導等(歯ブラシプレゼント)
場所 富田林保健所 ☎(23)2681			※相談や検査に関するプライバシーは守ります。
こころの健康相談	予約制	9:30～12:15 13:00～17:00	電話で問い合わせてください
エイズに関する相談	月～金曜日 (祝日を除く)	9:30～12:15 13:00～17:00	予約は不要です 電話相談も可
血液検査(エイズ・梅毒) 尿検査(クラミジア)	2月1日(水) 15日(水)	13:30～14:30	予約は不要です 匿名での検査も可能 エイズ抗体検査は無料ですが、梅毒血清反応検査、クラミジア抗原検査は手数料が必要な場合と無料の場合があります
血液検査 (肝炎ウイルス検査)	2月15日(水)	9:30～10:30	電話で予約してください
血液検査 (風しん抗体検査)	(予約制) 2月7日(火) 21日(火)	10:00～11:00	(対象)妊娠を希望する女性またはその配偶者、妊娠している女性の配偶者 ※妊娠を希望する女性が未成年でかつ未婚の場合は保護者同伴のこと
骨髄移植対策推進事業 骨髄バンクドナー登録	(予約制) 2月1日(水)	11:00～12:15	電話で問い合わせください
飲用水・井戸水検査	毎週月曜日 (月曜日が祝日の場合は火曜日)	9:30～11:30	検査手数料が必要 電話で予約してください(予約先:藤井寺保健所) ☎072(952)6165
腸内細菌検査 寄生虫卵検査	毎週月曜日 (月曜日が祝日の場合は火曜日)	9:30～11:30	検査手数料が必要
医療機関に 関する相談	月～金曜日 (祝日を除く)	9:00～12:15 13:00～17:30	
休日診療			
診療科目	場所	診察日	時間
歯科	富田林市立休日診療所 ☎(28)1333 住所 富田林市向陽台1-3-38	日曜日、 祝日、 年末年始	受付 9:00～11:30
			受付 9:00～11:30 13:00～15:30
小児科 (中学生まで)	富田林病院 ☎(29)1121 住所 富田林市向陽台1-3-36		
子どもの夜間・早朝の急病は 富田林市消防本部 ☎(23)9919へ(病院案内専用) 午後8時から翌朝8時まで小児急病診療を行っています。 (ただし、土曜・日曜・祝日・年末年始は午後4時から翌朝8時まで) 消防本部では当番の病院を紹介し、緊急の場合は救急車での搬送を行います。			
大阪府小児救急電話相談 (午後8時から翌朝8時まで) ☎06(6765)3650…ダイヤル回線・IP電話利用の場合 #8000…携帯電話・NTTプッシュ回線利用の場合 夜間の子どもの急病時、病院に行ったほうがよいかどうか判断に迷った時、小児科医の支援体制のもとに看護師や保健師が電話で相談に応じます。(医療行為は行いません。) 「こどもの救急」ホームページ(日本小児科学会)[http://kodomo-qq.jp/]でも、受診判断の目安となる情報を掲載していますので活用してください。			
救急安心センターおおさか(救急医療相談窓口) ☎06(6582)7119…すべての電話 #7119…携帯電話・PHS・プッシュ回線利用の場合			
こころの健康に不安を感じたら 大阪府こころの健康総合センター ☎06(6607)8814 受付時間:平日9:30～17:00 関西いのちの電話 ☎06(6309)1121 受付時間:24時間 365日			

けんこうガイド

健康料理教室 ～おいしく楽しくクッキング～



町食生活改善推進協議会と共催で、健康料理教室を開催します。身近な食材でおいしく、ヘルシーな料理を一緒に作りましょう。

▷日時 2月24日(金) 午前10時～午後1時

▷場所 かなんぴあ2階 調理室

▷対象 町内在住の人

▷定員 18人(定員になり次第締め切り)

▷参加費 500円(当日徴収)

▷持ち物 エプロン、三角巾、ふきん、筆記用具

▷メニュー 豆腐のトマトグラタン、

イチゴ大福ほか(変更になる場合あり)

▷応募方法 2月17日(金)までに電話または健康づくり推進課窓口で応募してください。

▷応募・問い合わせ 健康づくり推進課健康管理係

「かなん健康マイレージ」の抽選会を開催します

昨年4月からスタートした「かなん健康マイレージ事業」の抽選会を開催します。

抽選会当日の賞品引き換えは、本人確認(運転免許証など)のうえお渡しします。抽選会に来場していない当選者には、引換券を送付します。なお、応募は2月3日(金)までです。

▷日時 2月7日(火) 午前11時30分～

▷場所 かなんぴあ1階 健康づくり推進課前のフロア

▷問い合わせ 健康づくり推進課健康管理係

乳がん・子宮頸がん検診はお済みですか



乳がん・子宮頸がん検診は、隔年受診で今年度は下記の方が対象です。まだ受診していない人は早めに予約しましょう(今年度分の受診は3月31日(金)まで)。

▷対象

・乳がん検診：昭和51年以前の奇数年生まれの女性

・子宮頸がん検診：昭和の奇数年生まれおよび平成8年以前の偶数年生まれの女性

※対象以外で昨年度受診していない人は問い合わせてください。

▷申込方法 電話または健康づくり推進課窓口で予約してください。

▷申込・問い合わせ 健康づくり推進課健康管理係

おいしく楽しく

健康料理

食生活改善推進協議会
〈今月の料理〉

～鶏肉と根菜のフライパン蒸し～



— 作り方 —

- ①鶏肉は1cm幅のそぎ切りにして、酒をもみ込んでおく。
- ②カブは茎を2～3cm残して葉を切り落とし、縦に6つ割にする。ゴボウは皮をこそげて3～4mm幅の斜め切りにする。ニンジン5mm幅の輪切りにし、大きければ半月切りにする。

- ③フライパンに②を広げて並べ、その上に①のをせ、全体に酒をふりかける。
- ④フタをして火をかけ、湯気が立ったら弱火にし、7～8分蒸し焼きにする。
- ⑤白ネギはみじん切りにし、赤唐辛子は種を取り除いて小口切りにし、(A)と混ぜてタレを作る。
- ⑥出来上がった④を皿に盛りつけ、上から⑤をかける。

材料(4人分) (1人分) エネルギー：182kcal / 塩分：1.1g

鶏もも肉(皮なし)……………	320g	白ネギ……………	5cm
酒……………	大さじ1	赤唐辛子……………	1本
カブ……………	3個	(A)	
ゴボウ……………	1本	(しょうゆ……………)	小さじ4
ニンジン……………	1本	(酢……………)	小さじ4
酒……………	小さじ4	(砂糖……………)	小さじ4

栄養士さんのワンポイントアドバイス

根菜は根っこの部分を食べる野菜で、糖質や食物繊維がぎゅっと詰まっています。今月のレシピに使っている根菜は冬に旬を迎え、体を温めてくれるのが特徴です。

フタをして中まで蒸すことで、歯ごたえのある根菜も柔らかく仕上がります。消化もよくなります。

法律・行政 無料相談 ～気軽に利用してください～

※法律相談は予約制です。

▷日時 2月17日(金) 午後1時～4時(行政相談は、午後3時まで)

▷場所 役場4階 401会議室ほか

相談名	内容	相談員	その他
法律相談	民事、刑事、消費者金融などのあらゆる法律に関する相談	大阪弁護士会所属弁護士	7日(火) 午前10時から電話で申し込んでください。先着6人(申し込み順) 1人30分程度
行政相談	府、町などをはじめ、警察や国、独立行政法人、公社などのあらゆる行政についての意見や要望に関する相談	行政相談員 田毎照隆さん(大ヶ塚106) ☎(93)2691 仲谷徳雄さん(加納662番地01) ☎(93)4434	特設相談日以外の日や電話でも相談に応じています

▷申込・問い合わせ 総務課総務係

南河内環境事業組合 入札参加資格申請受付

平成29年度の建設工事や測量・建設コンサルタントなどの業務への入札参加資格申請の中間受け付けを行います。なお、平成27・28年度に受け付けたものは提出の必要はありません。

▷受付期間 2月1日(水)～14日(火)(消印有効)

▷要領配布期間 2月14日(火)までの午前9時～午後5時30分(土・日曜日を除く)

▷要領配布場所 南河内環境事業組合第1清掃工場(富田林市大字甘南備2345)

※南河内環境事業組合ホームページ(<http://www.minamikawachikankyo.or.jp>)からも入手できます。

▷登録有効期間 平成29年4月1日～平成30年3月31日まで(1年間)

▷申請方法 要領に基づき作成した申請書を〒584-0054富田林市大字

甘南備2345 南河内環境事業組合に郵送してください(郵送のみ受付)。

▷申請・問い合わせ 南河内環境事業組合総務企画課 ☎(33)6584

南河内環境事業組合 職員追加募集

▷職種・募集人員 技術職上級(電気または機械) 2人程度

▷受験資格 昭和63年4月2日以降に生まれた人で、大学(短期大学を除く)において電気または機械を専攻し、卒業または平成29年3月31日までに卒業見込みの人、もしくは大学(短期大学を除く)を卒業または卒業見込みの人で、第3種電気主任技術者の資格を有する人

▷第1次試験日(教養試験・集団面接試験・適性検査) 2月19日(日)

▷応募期限 2月10日(金)(郵送の場合は2月8日(水)消印有効)

※申込書は2月10日(金)まで配布。組合ホームページからダウンロードもで

きます。申込書の交付、受付、問い合わせは、月～金曜日の午前9時～午後5時30分。

▷応募・問い合わせ 南河内環境事業組合総務企画課 ☎(33)6584

ボランティアサロンへ 気軽にお越しください

▷日時 2月9日(木) 午前10時～正午

▷場所 かなんぴあ2階 ボランティアルーム

▷内容 和布を使った雛人形作り、ボランティアに関する情報交換や相談

▷費用 実費

▷問い合わせ 町ボランティアセンター(町社会福祉協議会内)

☎(93)6299

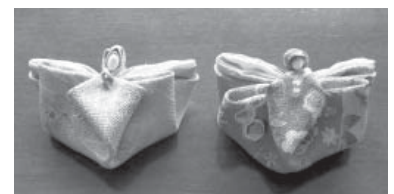

2月の相談

内容	日程	時間	場所
人権なんでも相談	毎週水曜日	13:00～15:00	役場1階 相談室1
心配ごと相談	月～金曜日	9:00～17:30	役場3階 社会福祉協議会事務局
農地相談	月～金曜日	9:00～17:00	役場2階 農業委員会事務局
就労相談	月～金曜日	9:00～17:00	役場2階 環境・まちづくり推進課
子育て相談	月～金曜日	9:00～17:00	かなんぴあ1階 子育てセンター
家庭児童相談	月～金曜日	9:00～17:30	役場1階 こども1ぱん課
母子自立支援員出張相談	2月13日(月)	14:00～16:00	役場1階 相談室1
女性・人権相談	月～金曜日	9:00～17:00	役場1階 相談室1 太子町役場 ☎(98)5515 千早赤阪村役場 ☎(72)0081
進路・教育相談	月～金曜日	9:00～17:00	役場1階 教育課
消費生活相談	月～金曜日	9:00～12:00 13:00～16:00	富田林市消費者相談室(富田林市役所1階)☎(25)1000
若者の就労相談	月～金曜日 ※予約制	10:00～17:00	南河内若者サポートステーション☎(26)9441
府政相談	月～金曜日	9:00～18:00	府民案内窓口(府庁別館1階) 電話での問い合わせは、府民お問合せセンター ☎06(6910)8001

さくらんぼ相談 2月23日(木) 午後1時30分～3時
日ごろの介護について、介護者(家族)の会「さくらんぼ」の役員が相談に応じます。
▷場所 やまなみホール2階 会議室 ▷問い合わせ 町社会福祉協議会 ☎(93)6299

近つ飛鳥博物館 2月のイベント

近つ飛鳥博物館 冬期特別展 歴史発掘 おおさが2016 ～大阪府発掘調査最新情報～

河南町のシシヨツカ古墳、金山古墳の出土遺物も展示中です！

《おおさを掘る～最新発掘調査の 成果(調査成果報告会)～》

▷日時 2月12日(日) 午後1時～3時

▷内容 「邪馬台国時代の北河内・寝屋川市小路遺跡」濱田延充さん(寝屋川市教育委員会)、「百濟王氏建立の古代寺院・枚方市百濟寺跡」井戸竜太さん(枚方市教育委員会)

▷定員 200人

《特集展示講演会

～近つ飛鳥の後・終末期古墳～

▷日時 2月26日(日) 午後1時30分～3時

▷内容 「喪送儀礼から見た終末期古墳」森本徹さん(副館長兼学芸課長)

▷定員 200人

※調査成果報告会・講演会には入場整理券が必要です。当日、午前10時から受付で入館手続きを済ませ、整理券をお取りください。

※いずれも会場は博物館地階ホール。

《学芸員による展示解説》

▷日時 2月4日(土)、19日(日) 午後2時～2時30分

▷場所 地階特別展示室

▷問い合わせ 府立近つ飛鳥博物館

☎(93)8321

近つ飛鳥 梅いっぱい委員会主催 「うめまつり」

近つ飛鳥を梅いっぱいに！うめまつり期間は入館無料です。

▷期間 3月3日(金)～5日(日)

《安藤忠雄氏 講演会

「人生100年」

▷日時 3月4日(土) 午後1時30分～3時

▷場所 地階ホールおよび大型モニター前

▷定員 400人(事前申し込み必要)

※応募者多数の場合は抽選。聴講場所・座席は抽選のうえ指定。

▷参加費 無料

▷申込方法 往復ハガキの往信用裏面に参加希望者全員の氏名(1通で3人まで申し込み可)と代表者の電話番号を、返信用表面に返信先の郵便番号、住所、氏名を記入し、〒585-0001 河南町東山299 大阪府立近つ飛鳥博物館内 近つ飛鳥梅いっぱい委員会事務局「安藤忠雄氏講演会」係へ申し込んでください。

▷申込期限 2月17日(金)(必着)

▷問い合わせ 府立近つ飛鳥博物館

☎(93)8321

<http://www.chikatsu-asuka.jp/>



消費者啓発講座 「クイズで学ぶ！ おもしろ消費者講座」

富田林市消費生活センターに寄せられている事例や最近の社会情勢から、身近な消費者トラブルを知り、消費者として適切な知識を身につけるための啓発講座を実施します。

▷日時 2月17日(金) 午後2時～3時30分

▷場所 役場4階 大会議室(南)

▷内容

- ・新しくなった洗濯表示を覚えよう！
- ・富田林市消費生活センターに寄せられている事例紹介
- ・トラブルに遭わないため、広からないための対処法など
- ・クーリング・オフについて
- ・食品ロスについて

▷講師 井上栄子さん(消費生活相談員)

▷定員 30人(事前申し込み不要・当日先着順)

▷参加費 無料

※富田林市、太子町、千早赤阪村でも同じ内容の講座を実施します。日程などの詳細は問い合わせてください。

▷申込・問い合わせ 富田林市商工観光課 ☎(25)1000

「求職者支援制度」 をご存じですか

職業訓練によるスキルアップで早期就職を目指します。

①「求職者支援訓練」など無料で受講できます。

②訓練期間中から終了後もハローワークが就職支援を実施。

③一定の要件を満たす人に訓練期間中、給付金を支給。

▷問い合わせ ハローワーク河内長野訓練コーナー ☎(53)3081(部門コード43#)

や かんちゅうがっこう 夜間中学校で べんきょう 勉強しませんか

いろいろな事情で小学校や中学校を卒業できなかった人、実質的に十分な教育を受けられないまま中学校を卒業した人、夜間中学校でいっしょに勉強しましょう。

▷対象 平成29年4月1日現在で、中学校を卒業していない、または実質的に十分な教育を受けられないまま中学校を卒業した15歳以上の大阪府内在住者(外国籍の人も可能)。

▷内容 ひらがなから勉強できます。

▷授業料 無料

▷受付期限 4月28日(金)(学校の休業日(土、日曜日・祝日)は除く。)

▷問い合わせ 東大阪市立布施中学校 夜間学級 ☎06(6783)0766

地域の情報

草笛の家 作品展

障がい者支援施設「草笛の家」の利用者が「花」をテーマに制作した作品や地域の小学校と合同で制作した作品の展示会を開催します(入場無料)。

▷日時 3月5日(日) 午前10時～午後3時30分

▷場所 すばるホール3階 展示室(富田林市桜ヶ丘町2-8)

▷問い合わせ 草笛の家 作品展実行委員 ☎(90)3500

花の文化園の催し

《コタツに入ってヌクヌク梅見物!》



期間限定! 梅園にコタツを設置します。花の文化園の梅園には約100種類250本以上の梅の木が植栽されています。温かいコタツに入って観梅をお楽しみください!

▷期間 2月22日(水)～3月下旬(見頃時期:2月中旬～3月上旬)

※雨天中止。

《春を告げる盆梅展》

梅の見頃に合わせ、鉢植えにした盆梅を装飾展示します。

▷期間 2月7日(火)～19日(日)

《クリスマスローズと春の草花展》

クリスマスローズの原種、交配種と春の草花を展示します。

▷期間 2月21日(火)～3月5日(日)



▷問い合わせ 府立花の文化園 ☎(63)8739

ラ・フォレストの催し

《寄せ紙細工 青りんご赤りんご》

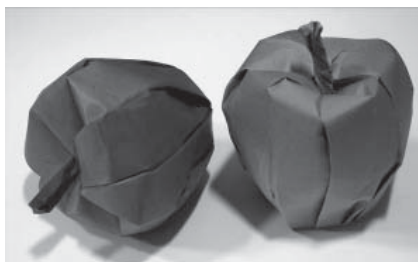

糊を使わず差し込んで形をつくる寄せ紙細工の技法で、かわいいりんごをつくりまします。出来栄のリアルさを追求しましょう。

▷日時 2月26日(日) 午後1時～3時

▷定員 10人

▷参加費 500円

▷持ち物 はさみ、カッター

▷申込・問い合わせ 南河内林業総合センター ラ・フォresta(千早赤阪村東阪1238-5) ☎(72)0090

女性のためのおしごと応援フェア

就職について不安のある女性を対象にセミナーと就労相談を実施します。

また、府総合労働事務所の職員による労働相談(予約不要)も同時開催します。託児もあります!

▷日時 2月28日(火) 午後1時～4時15分

▷場所 すばるホール(富田林市桜ヶ丘町2-8)近鉄長野線「川西駅」から徒歩約8分

▷内容

①セミナー(定員30人)

- ・第1部:午後1時～2時30分
見た目も中身も色で変えよう!輝く女性になるための「おしゃれ講座」
- ・第2部:午後2時45分～4時15分
 blanksを感じさせない!今日から使える「職場コミュニケーション&ビジネスマナー」

②女性のための就労相談 午後1時～、2時～、3時～(1回50分、定員3組)
※定員に満たない場合は当日参加も可。

▷参加費 無料

▷申込方法 2月6日(月)から電話またはFAX(住所、氏名、年齢、電話番号、参加希望イベント、就労状況の有無、託児の有無を明記)で申し込んでください(先着順)。

▷申込・問い合わせ 雇用促進広域連携協議会事務局(富田林市商工観光課内) ☎(25)1000、FAX(26)2020

必ずチェック! 「大阪府最低賃金」などが 改正されました

最低賃金制度は働くすべての人に、賃金の最低額を保障することにより、労働条件の改善を図ることを目的とするものであり、使用者は、その最低賃金額以上の賃金を労働者に支払わなければならない。最低賃金には、大阪府内のすべての労働者を対象とする「大阪府最低賃金」と、特定の産業の労働者を対象とする「特定(産業別)最低賃金」とがあり、それぞれ原則としてパート、臨時、派遣、アルバイトなどを含めすべての労働者に適用されます。

これらの最低賃金は、賃金・物価の動向などに応じて改定されており、現在の時間額は表のとおりです。

最低賃金の件名		時間額
大阪府最低賃金		883円
特定(産業別)最低賃金	塗料製造業	912円
	鉄鋼業	908円
	機械・金属製品製造 関連産業	894円
	自動車・同附属品 製造業	892円
	電気機械器具製造 関連産業	885円
	非鉄金属製造 関連産業	885円
	自動車小売業	884円

▷問い合わせ 大阪労働局労働基準部賃金課 ☎06(6949)6502

新着本紹介



中央公民館図書室

その他の新しい本

- ・マカロンはマカロン (近藤史恵 著)
- ・電王 (高嶋哲夫 著)
- ・いまさら翼といわれても (米澤穂信 著)
- ・社長室の冬 (堂場瞬一 著)
- ・草花たちの静かな誓い (宮本輝 著)

《中央公民館図書室》

- ▷開室時間 午前10時～午後5時
- ▷休室日 毎週月曜日
- ▷問い合わせ 中央公民館図書室 ☎(93)2500

Pickup



グッドオールドボーイズ
Good old boys
ほんだ たかよし
本多 孝好 著

弱小少年サッカーチームの子どもたちを支える父親たち。彼らはそれぞれに仕事や家庭の悩みを抱えていた…。8組の父と子の心のふれあいと成長を描く、胸打つ家族小説集。

Pickup



ほんばんバスめぐりん。
おおさき こずえ
大崎 梢 著

65歳の新人運転手テルさんと図書館司書ウメちゃん。年の差コンビと3千冊の本をのせて、本バスは今日も走る。巡回先で待ちわびているのは、利用者と謎の数々で?! ハートフル・ミステリ。

▷蔵書点検による休室のお知らせ

2月7日(火)～11日(土・祝)は、蔵書点検のため休室します。

《大宝地区公民館図書室》

- ▷開室時間 水・木曜日 午後1時～4時
土・日曜日 午前9時～正午と午後1時～4時
- ▷休室日 毎週月・火・金曜日

統計調査員として働いてみませんか



町では国が実施する各種統計調査に取り組んでもらえる人を募集しています。

Q. 統計調査員ってなに?

A. 統計は、これから進むべき方向性や政策を考えるうえで参考になる社会の姿を映し出す数値データです。

統計調査の代表といえば国勢調査ですが、その他にも国が実施している統計調査は数多くあります。

私たちの生活の中で、重要な役割を担う統計調査。その第一線で活躍しているのが統計調査員です。

Q. 統計調査員はどんな仕事をするの?

A. 調査の対象となる世帯や事業所を訪問し、調査票の配布・回収などを行

うのが統計調査員の仕事です。

一人ひとりの統計調査員が集めたデータの集大成が「統計」として、国や地方公共団体の行政施策のほか、民間企業などでもさまざまな場面で利用されています。そのため、統計調査員の丁寧な活動が、正確な調査結果を得るために不可欠となります。

～仕事の主な流れ～

- ①調査内容や仕事についての説明会への出席
- ②調査対象となる世帯や事業所へ統計調査の趣旨の説明・記入の依頼
- ③調査票の配布・回収
- ④回収した調査票の点検・整理
- ⑤調査関係書類を町へ提出

※いずれも専門的な知識は必要ありません。

Q. 統計調査員はボランティアなの?

A. 統計調査員の仕事は、ボランティア活動ではありません。

統計調査の種類、調査活動に係る調査票の回収状況などを考慮し、国の定めた基準により報酬があります。

Q. 統計調査員になるにはどうしたら

いいの?

A. まずは、統計調査員としての登録申請が必要です。

本人確認のできるもの(運転免許証・健康保険証など)を持参のうえ、秘書企画課窓口で登録の申請をしてください。

Q. 統計調査員は誰でも登録できるの?

A. 原則として、満20歳以上の人で、秘密保持に関して責任を持てる人であれば、どなたでも登録できます。

ただし、税の賦課徴収事務関係者・警察官および警察関係者・公職選挙運動の関係者を除きます。

Q. 登録後、調査に従事するにはどうしたらいいの?

A. 統計調査が実施される際に、町から登録者に対して調査員としてご協力いただけるかを連絡します。調査に従事されるかは任意です。

※なお、調査ごとに必要な人数が異なるため、登録すれば必ず統計調査に従事できるとは限りませんので、あらかじめご了承ください。

▷申請・問い合わせ 秘書企画課秘書企画係

2月のごみ・し尿

水道管などの凍結にご注意ください



寒さにより、屋外の水道管や蛇口などが凍結し、破裂することがあります。防寒対策を行うようにしてください。

▷**防寒対策(例)** 屋外の水道管や蛇口には保温材(市販されているもの)などを巻きつける

▷**凍結して水が出ない時** 凍結した部分にタオルなどをかぶせて、ゆっくりとぬるま湯をかけて溶かす(熱湯は絶対かけないでください。破裂する恐れがあります。)

▷**問い合わせ** 上下水道課

		ごみの種類および地区名	収集日
ご	もえるごみ	大宝地区	毎週月・木曜日
		大宝地区以外	毎週火・金曜日
	もえないごみ(粗大ごみ)		第4水曜日(22日)
み	資源ごみ	①空き缶 ②空きビン	第2水曜日(8日)
		③ペットボトル ④プラスチック製容器包装(発泡スチロール含む)	第2木曜日(9日) 第4木曜日(23日)
		※資源ごみ当日は、午前8時ごろから収集に入りますので、それまでに地区の資源ごみ置き場に出してください。ご協力をお願いします(地区により収集時間が遅くなることもあります)。	

※資源ごみは、レジ袋などに入れず、①と②は一緒に、③と④は別々の推奨袋に直接入れて出してください。**スプレー缶・カセットボンベは、必ず使い切ってから空き缶・空きビンの収集日に出してください。**

		地区名	通常の収集日	月2回収集申込者の収集日
し	尿	東山・一須賀・大ヶ塚・山城・寺田 白木・長坂・今堂・北加納・南加納・ 芹生谷・馬谷	13日(月)	13日(月)・27日(月)
		平石・弘川・持尾・下河内・ 上河内・青崩	14日(火)	14日(火)・27日(月)
尿	尿	中・神山・寛弘寺	15日(水)	15日(水)・27日(月)
		軽自動車による収集	16日(木)	16日(木)・27日(月)
※ 収集日程は、天候などにより変更する場合があります。 また、土・日曜日および祝日の臨時くみ取りはできません。				



環境・衛生

大和川・石川 クリーン作戦 みんなの力でクリーンな川を

大阪を代表する河川である大和川・石川流域などで府内最大の一斉清掃を行います。皆さん、ぜひ参加してください。

▷**日時** 3月5日(日) 午前9時～10時

▷**場所** 石川スポーツ公園河川敷

▷**問い合わせ** 環境・まちづくり推進課



洗剤 お風呂 洗い物 ちょっとの工夫で きれいな川に

2月は 生活排水対策推進月間 & 大和川流域水質改善強化月間

大和川の水の汚れの原因の約7割がトイレや台所、お風呂、洗濯など日常生活から出る「生活排水」です。この生活排水の影響は、河川流量が減少する冬期に大きくなります。大阪府では2月を「生活排水対策推進月間」、大和川流域では「水質改善強化月間」とし、ご家庭からの生活排水をできるだけ汚さずに流すための工夫を呼びかけています。

みなさんに心がけてほしいこと!!

- ◆食器や鍋の汚れは、紙などで拭き取ったり、ヘラでかき取ってから洗いましょう。
- ◆味噌汁、スープ、飲み物などは必要な分だけ作り、残り物を流さないようにしましょう。
- ◆油は使い切る工夫をし、捨てる場合は、流しに流さずに新聞紙に吸い込ませたり、固形化するなどしましょう。
- ◆石けん、洗剤、シャンプーなどは適量を使いましょう!

下水道や合併浄化槽等を利用していても、これらの取組は、処理施設への負担を減らすためにも有効です。

大阪府環境農林水産部 環境管理室 TEL 06(6210)9585
【大阪府生活排水対策に関するホームページ】 [大阪府 生活排水](#) 検索

【国土交通省近畿地方整備局大和川河川事務所のホームページ】

大和川河川事務所
検索

大阪府広報担当副知事
もずやんと家族



上下水道

指定給水装置工事業者・排水設備指定工事店の追加指定

町指定給水装置工事業者と町排水設備指定工事店を追加指定しました(平成28年12月末時点)。

給水装置の新設や改造、修繕などは指定給水装置工事業者に、排水設備工事(便所・風呂などの生活排水や事業場排水を公共下水道に接続する工事)は排水設備指定工事店に必ず依頼してください。

下水道をえる地域で、まだ排水設備工事を実施していない家庭は、できるだけ早く下水道へ接続してください。

今回、指定した業者以外にも指定業者はありますので、町ホームページ(各課のお知らせ→上下水道課)で確認または問い合わせてください。

町指定給水装置工事業者・排水設備指定工事店(追加分)

水道	下水	事業者名	所在地	電話番号
○		(株)ハウ斯拉ボ	大阪市淀川区西中島 4-13-11	06-6838-1234
○		(株)アクアサービス	豊中市庄内栄町 4-5-7	06-6335-1211
○	○	上井谷設備	河内長野市寿町 10-5	0721-53-9569
○		(株)アクアライン	広島県広島市中区上八丁堀 8-8 第1ウエノヤビル 6F	082-502-6644
○		(株)ハーツ	堺市北区金岡町 3035	072-251-1001
○	○	新見設備	和泉市室堂町 406	0725-90-6600
○	○	森本設備機器(株)	松原市丹南 6丁目 576-1	072-339-1711
○		(株)杉原工業	岸和田市下松町 4-21-11	072-428-7773
既指定	既指定	株式会社桐石工業 (前:桐石工業)	河南町大字一須賀 174-2	0721-21-1452

《宅内の漏水や下水が詰まったときは》

「蛇口の水が止まらない」、「庭や屋内で漏水している」、「急に水道の使用量が増えた」などにより、修繕が必要な場合は、町指定の給水装置工事業者に修理を申し込んでください。宅地内の排水管が詰まった場合は、個人の維持管理になりますので、町指定の排水設備指定工事店に相談してください。詳しくは、町ホームページ(各課のお知らせ→上下水道課)で確認してください。

公共ます(図参照)から汚水があふれている場合は町の管理になりますので、上下水道課に連絡してください。

～漏水の確認方法～

1. 家庭内の蛇口をすべて閉めてください。水洗トイレなどのタンクに水が入っている途中でないことも確認してください。
2. 水道メーターのパイロットが回っていれば、漏水しています。



▷問い合わせ 上下水道課

下水が詰まった場合の管理区分(例)

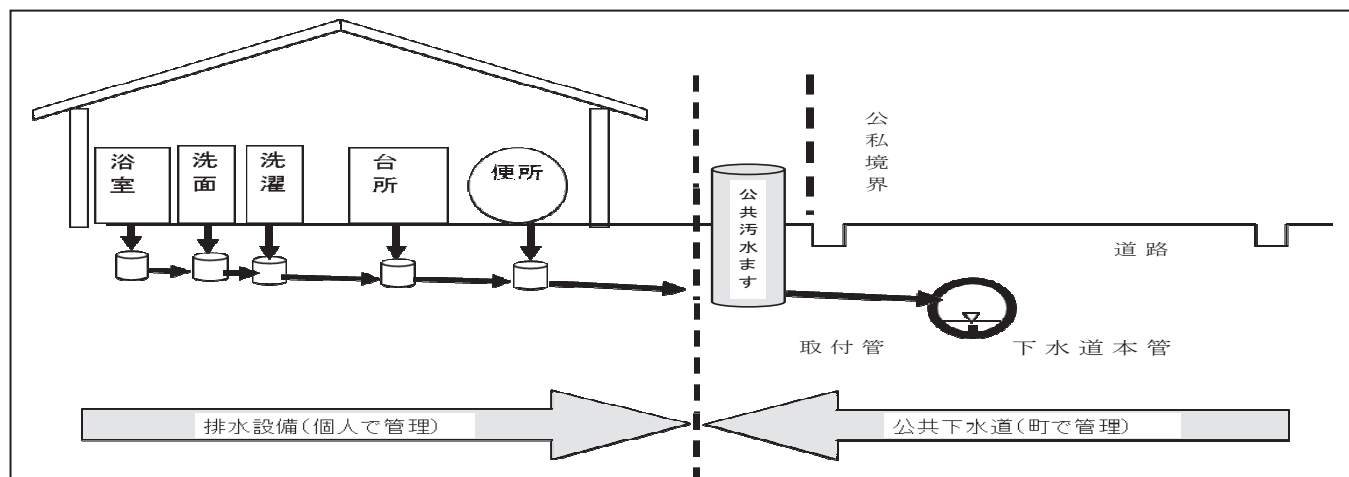

所得税・消費税などの 確定申告と納税は お早めに！



平成28年分の申告と納税は、所得税および復興特別所得税・贈与税が3月15日(水)まで、個人事業者の消費税および地方消費税が3月31日(金)までです。

なお、富田林税務署の確定申告会場は、「すばるホール」(富田林市桜ヶ丘町2-8)で、会場の開設は2月16日(木)～3月15日(水)の午前9時～午後5時です(土・日曜日を除く。ただし、2月19日(日)、26日(日)は開設)。
※確定申告期限間際は大変混雑しますので、申告は早めに済ませてください。また、混雑状況により早めに受付を終了する場合がありますので、なるべく午後3時までにお越しください。

▷問い合わせ 富田林税務署

☎(24)3281

納税メモ

平成28年度町民税・府民税第4期分の納期限は1月31日(火)です。

平成28年度の町民税・府民税(第1～4期)、固定資産税(第1～4期)、軽自動車税の納め忘れはありませんか。

町税は、納期内に完納しましょう。

▷問い合わせ 税務課



平成29年度から適用される 町民税・府民税の主な改正点

1. 給与所得控除の見直し(上限額の引き下げ)

平成26年度税制改正により、給与所得控除の見直しが行われ、給与所得控除の上限額が段階的に引き下げられます。

町民税・府民税 適用年度	平成26年度 ～28年度	平成29年度	平成30年度以降
上限額が適用される 給与収入	1,500万円	1,200万円	1,000万円
給与所得控除の 上限額	245万円	230万円	220万円

2. 日本国外に居住する親族に係る扶養控除等の書類の添付などの義務化

平成27年度税制改正により、日本国外に居住する親族に係る扶養控除などの適正化の観点から、所得税の確定申告や住民税の申告において、国外居住親族(16歳未満の扶養親族含む)に係る扶養控除、配偶者控除、障害者控除の適用を受ける者は、親族関係書類および送金関係書類の添付または、提示が義務付けられます。また、外国語で作成されている書類については、その和訳文も添付する必要があります。

※給与などの年末調整もしくは公的年金受給者が扶養控除等申請書に国外居住親族(16歳未満の扶養親族含む)に係る親族関係書類および送金関係書類の添付または、提示している場合は除きます。

3. 金融所得課税の一体化について

平成25年度税制改正により、公社債などの課税方式および損益通算・繰越控除・分離課税制度が変更されます。特定公社債の利子所得および譲渡所得については申告分離課税となり、これらの所得区分並びに上場株式等の配当所得および譲渡所得との損益通算・繰越控除が可能となります。

～公社債などの課税方式～

平成28年1月1日以降は、上場株式、公募株式等証券投資信託の受益権などに加え、特定公社債、公募公社債投資信託の受益権なども上場株式等とされ、その利子、配当、収益の分配や譲渡などによる所得が申告分離課税の対象となります。

～損益通算・繰越控除～

平成28年分以降の各年分において上場株式等を金融商品取引業者などを通じて譲渡したことにより生じた譲渡損失の金額は、確定申告により、その年分の上場株式等に係る配当所得等の金額(上場株式等の配当などに係る配当所得については、申告分離課税を選択したものに限り、以下同じ。)と損益通算することができます。

また、損益通算してもなお控除しきれない譲渡損失の金額については、翌年以降3年間にわたり、確定申告により上場株式等に係る譲渡所得等の金額および上場株式等に係る配当所得等の金額から繰越控除することができます。

従来可能であった上場株式等と一般株式等の間で損益通算できなくなります。

▷問い合わせ 税務課町民税係



催し

あそびの広場 開催!



町青少年指導員連絡協議会と町こども会育成連絡会では、子どもたちのふれあいを図るため、あそびの広場を開催します。ぜひ、お越しください。

▷日時 2月26日(日) 午前10時～午後2時頃(雨天決行)

▷場所 ぷくぷくドーム

▷内容

- ・あそびのコーナー(丸太切り競争、竹馬あそび、木工細工など)
- ・レクリエーション(缶バッジづくり、バルーンアートなど)

▷対象 町内の小学生(保育園児、幼稚園児、保護者も大歓迎)

▷参加費 無料

▷持ち物 軍手、体育館シューズ

※動きやすい服装でお越しください。

▷問い合わせ 教育課社会教育係

町体育協会・スポーツ推進委員協議会共催 第3回スポーツ広場

▷日時 2月25日(土) 午前9時30分～11時30分

▷場所 ぷくぷくドーム ぷくアリーナ

▷内容 体力測定(握力、長座体前屈、反復横とび(サイドステップ)、バランス、垂直飛び)、トランポリンの体験など

▷対象 小学生

▷参加費 無料(事前申し込み不要)

▷持ち物 運動のできる服装、上靴、

タオル、飲み物など

▷問い合わせ ぷくぷくドーム

☎(93)8866

小地域ネットワーク活動推進事業感謝の集い & ふれあい講演会

河南町社会福祉協議会が法人格取得30周年を記念して、日頃の小地域ネットワーク活動に対する感謝の集いおよびふれあい講演会を開催します。

▷日時 2月18日(土) 午後1時～

▷場所 ぷくぷくドーム ぷくホール

▷内容

- ・第1部 式典
 - ・第2部 記念講演「優しい心に学ぶ」森垣学さん(大阪府社会福祉協議会事務局長)
 - ・第3部 ふれあい講演会「大切な人の『想い』とともに…」清水健さん(キャスター/「112日間のママ」著者)
- ※託児室(乳幼児)を用意していますので、希望する人は2月10日(金)までに下記へ申し込んでください。

※この講演会は、歳末たすけあい募金の一部をあてて開催します

▷問い合わせ 町社会福祉協議会

☎(93)6299



税

町民税・府民税の申告が始まります

平成29年度(平成28年分所得)の町民税・府民税の申告受付を行います。

▷受付期間 2月16日(木)～3月15日(水)の午前9時～午後5時(土・日曜日を除く)

▷場所 役場1階 101会議室

※申告が遅れると、課税証明書の発行、国民健康保険・介護保険の保険料や保育園の保育料の算定などができません。必ず期間中に申告を済ませてくださ

い。

▷申告が必要な人 平成29年1月1日現在、町に居住し、次の要件に該当する人(ただし、税務署に所得税の確定申告をする人や勤務先から平成29年度給与支払報告書が提出されている人は、申告する必要がありません)。

- ・営業、農業、その他事業を営んでいる人
- ・家賃、地代などの不動産所得がある人
- ・アルバイト、内職などの所得がある人
- ・給与所得者で①勤務先から給与支払報告書が提出されない人、②給与以外の所得がある人、③2か所以上から給与の支払いを受けていた人
- ・公的年金受給者で①年金以外の所得があった人、②生命保険料控除、社会保険料控除、医療費控除などの各種所得控除を受けようとする人

※国民健康保険・介護保険などの保険料の算出、その他の各種申請などに課税証明書が必要な場合は、無収入の人でも町民税・府民税の申告をしてください。

▷申告に必要なもの

- ・昨年の所得算出に必要なもの(源泉徴収票、貸金支払明細書など、収支内訳に関する書類)
- ・昨年中に支払った社会保険料、生命保険料、地震保険料や寄附金の領収書、支払証明書など
- ・個人番号カードまたは通知カード+本人確認書類(運転免許証など)
- ・印鑑
- ・配偶者の所得が分かるものなど

※町民税・府民税の申告用紙は、平成29年1月1日現在、河南町に住所があり、平成28年度の課税状況などから申告が必要と思われる人に送付します。申告が必要な人で申告書が届かない場合や書き方が不明な場合は問い合わせてください。

▷申告・問い合わせ 税務課町民税係

グラウンド・ゴルフ 月例会 参加者募集と結果

《2月大会募集》

▷日時 2月23日(木) 午前9時受付、9時15分開会式

▷場所 町立グラウンド・ゴルフ場

▷定員 48人(先着順)

▷参加費 200円/1人(使用料、保険料など)

▷応募方法 2月15日(水)の午後5時までにぶくぶくドームで応募してください。

《12月大会結果》

優勝 森口政幸さん、準優勝 玉手幹夫さん、第3位 福田広治さん

▷応募・問い合わせ ぶくぶくドーム ☎(93)8866、FAX(93)8833

町体育協会 卓球教室 参加者募集!

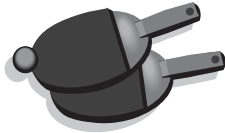

卓球は、あらゆる年齢層の人が手軽に楽しめるスポーツです。初心者も大歓迎です。

▷日時 3月5日(日)、12日(日)、19日(日) 午前9時30分～11時

▷場所 ぶくぶくドーム

▷対象 町内在住・在勤で小学5年生以上の人

▷定員 15人(定員になり次第締め切り)

▷指導 町卓球連盟

▷参加費 300円(保険代など)当日徴収します。

▷持ち物 上靴、飲み物、ラケット(ラケットを持っていない人は卓球連盟で用意します)、運動ができる服装

▷応募方法 2月19日(日)までに町体育協会事務局(ぶくぶくドーム内)で応募してください。

▷応募・問い合わせ 町体育協会事務局(ぶくぶくドーム内)

☎(93)8866



国民健康保険

医療費の節約を 心掛けましょう

高齢化や医療技術の進歩などにより、医療費が年々増えています。今後も増え続けると、国民健康保険料の負担がますます増えることとなります。

日ごろからの健康づくりや、医療機関の適切な受診を心掛け、病気にかからない・重症化しないことが、医療費の節約につながります。

- バランスのとれた食事による栄養摂取や適度な運動、十分な休養で健康な身体づくりをしましょう。
- ウイルスの感染を防ぐため、うがいや、石けんと流水による入念な手洗いをこまめに行いましょう。
- 定期的に健康診断を受け、病気の早期発見、早期治療に努めましょう。

なお、今年度の「特定健康診査受診券」の使用期限は3月31日(金)ですので、まだ受けていない人は早めに医療機関に申し込んでください。

▷問い合わせ 保険年金課国民健康保険係

保険料決定のため 税の申告をお願いします

国民健康保険料は、前年中の所得などを基に計算しますので、「所得がない」、「非課税年金のみである」などの確定申告の義務がない人も、税務課で町・府民税の申告をしてください。

所得の申告をしていない場合は、所得の低い人に適用される保険料の軽減が受けられません。また、高額療養費の自己負担額も最も高い区分が適用されます。

▷問い合わせ 保険年金課国民健康保険係



町のPRキャラクター「河南町のカナちゃん」が、スマートフォン向け無料通話アプリLINE(ライン)で使用できるスタンプになり、1月6日から配信(販売)を始めました。

「可愛すぎる☆カナちゃん」のLINEスタンプは、メッセージのやりとりには使えるキャラクター画像が40種類あり、50LINEコイン(120円)で購入できます。右記QRコードをスマートフォンのカメラ機能で読み取ると購入画面が見られます。

※スタンプの使用についてはスマホアプリ「LINE」のダウンロードが必要です。

▷問い合わせ 秘書企画課





誇りを胸に 熱い消防団員募集!

消防団員の一人として消防団の活動に参加し、あなたの力を安全で安心なまちづくりに生かしてみませんか。いま、あなたの力が必要です。

▷募集人数 若干名

▷応募資格 町内に在住、在勤、在学する18歳以上の人

▷活動内容

《団員》

- ・災害時：消火活動、救助活動、災害復旧活動
- ・平常時：消火・防災訓練、防火啓発活動

《女性消防団員》



- ・災害時：災害時の後方支援活動
- ・平常時：心肺蘇生法などの指導、ペアサート(紙芝居)による防火防災啓発活動

▷身分 非常勤の地方公務員

▷待遇 制服などの貸与、公務災害補償制度、退職報償金制度(5年以上)、表彰制度など

～大学生に対する活動認証制度～

大学生が消防団に加入できるようになったことに伴い、学生が消防団員として活動を行った功績を町が認証し、就職活動時に認証証明書を企業などに提出することができます(詳細は町ホームページを参照)。

▷応募方法 危機管理室で配布する申込書に必要事項を記入し、必要書類(写真有)を添えて応募してください。

▷応募・問い合わせ 危機管理室

募集! 平成29年度 ファイアジュニア員 ファイアチャイルド員



町では将来を見通した防災人の育成を図るため、「河南町ファイアジュニア員」と「河南町ファイアチャイルド員」が活動しています。町総合防災訓練、消防出初式への参加や防災施設などの見学も行っています。

平成29年度の活動に向け、ファイアジュニア員、ファイアチャイルド員を募集します。

▷活動内容 防災訓練・消防出初式への参加、防災などの講習(年4回程度)
※活動は休日に行います。

▷対象・定員(平成29年度の学年)

- ・ファイアジュニア(50人程度)
町内在住の中学校の生徒、小学4～6年生の児童
- ・ファイアチャイルド(30人程度)
町内在住の幼稚園・保育園(4歳・5歳)児から小学3年生までの児童
※定員を上回った場合は、抽選となりますことがあります。

▷応募方法 危機管理室窓口で申込用紙に必要事項を記入してください。

※保護者の承諾が必要。

▷応募期限 2月24日(金)

▷応募・問い合わせ 危機管理室

農業委員会委員 などを募集

「農業委員会等に関する法律」の一部改正に伴い、次の候補者を募集します。女性や青年の申し込みをお待ちしています。

▷募集委員

- ・農業委員会委員 14人
 - ・農地利用最適化推進委員 5人
- ▷対象 農業に関する識見を有し、農

地などの利用最適化の推進に関する事項や、その他農業委員会の所掌事務を適切に行うことができる人

▷任期 3年間(平成29年7月20日～平成32年7月19日)

▷応募方法 2月20日(月)から配布する申込用紙に必要事項を記入し、〒585-8585(住所不要)農業委員会事務局へ郵送または、持参してください。
※申込用紙は、農業委員会事務局(役場2階)で配布または、町ホームページ(農業委員会内のページ)からダウンロードしてください。

▷募集期間 2月20日(月)～3月17日(金)(当日消印有効)

▷応募・問い合わせ 農業委員会事務局(環境・まちづくり推進課内)

介護予防サポーター (ボランティア)を募集

高齢になっても住み慣れた地域で暮らし続けるためには、自分自身だけでなく地域一丸となり介護予防に取り組むことが大切です。

町では、地域ぐるみで介護予防の取り組みを推進し、活動してくれる「介護予防サポーター」を募集します。自分自身がはつらつと楽しく活動することをモットーに、町の介護予防教室や地域での自主グループ活動などのサポートができる人を養成します。

▷日時 3月1日(水)、8日(水) 両日とも午後1時30分～3時30分

▷場所 役場4階 大会議室(北)

▷内容 介護予防の基礎知識と運動について(講義と運動)

▷対象 おおむね60歳以上の町民で、介護予防サポーターとして活動できる人

▷定員 20人(定員になり次第締め切り)

▷参加費 無料

▷持ち物 筆記用具、飲み物、動きやすい服装

▷応募方法 電話または窓口で応募してください。

▷応募・問い合わせ 町地域包括支援センター(高齢障がい福祉課内)

つくしっ子広場 「春風コンサート」



中央保育園で楽しい演奏会を開催します。子どもたちの大好きな歌や親している曲を一緒に聞きませんか。

▷日時 2月27日(月) 午前10時～11時

▷場所 中央保育園 遊戯室

▷内容 藤井寺市民音楽団と「ムッターロマンツェ」合唱団による春風コンサート

▷対象 町内在住の未就園児と保護者

▷定員 20組(定員になり次第締め切り)

▷申込方法 2月6日(月)～24日(金)までの午前10時～午後6時の間に電話で申し込んでください(日曜日・祝日は除く)。

▷申込・問い合わせ 中央保育園 ☎(93)5740

人権

出張人権相談所を開設



家庭や近隣における問題いじめ、虐待、セクハラ、差別などの人権問題で悩んでいる人は、町の人権相談員が相談に応じますので、気軽に相談してください。相談は無料で、プライバシーは固く守ります。

▷日時 2月8日(水) 午前9時30分～11時30分

▷場所 中央公民館

▷問い合わせ 人権男女共同社会室(住民生活課内)

臨時福祉給付金 申請受付は今月末まで



賃金引き上げの恩恵がおよびにくい低年金受給者への支援を図るため、給付金が支給されています。今月末で申請受付業務が終了しますので、まだお済でない人は早急に申請してください。

▷受付期限 2月28日(火)

▷場所 高齢障がい福祉課②窓口
※郵便でも申請できます。

▷対象 平成28年1月1日現在、町に住民登録があり、平成28年度分の町民税が課税されていない人。ただし、自身を扶養している人が課税されている場合は対象外です。給付対象者と思われる人には、申請書などを事前に送付していますが、届いていない場合は連絡してください。なお、申請書は受付窓口にも用意しています。

▷給付額 給付対象者1人につき3,000円

※5月～8月に実施した高齢者向け給付金(1人30,000円)を受給された場合でも、支給条件を満たしている人は3,000円支給されます。

※障害・遺族基礎年金の受給者には30,000円も支給されます。ただし、5月～8月に実施された高齢者向け給付金(1人30,000円)を受給している場合は支給できません。

▷申請に必要な物 申請書、印鑑、振込先の通帳またはキャッシュカード(金融機関、支店名、口座名義人、口座番号を確認できる部分のコピーで可)、本人確認書類(健康保険証や運転免許証などのコピー、世帯で申請する場合は世帯全員の分が必要です)

※他市町村に在住している人に扶養されている場合は、その扶養者の非課税証明書が必要です。

※申請は原則本人ですが、同一世帯の人や法定代理人などは代理申請ができる場合があります。詳しくは問い合わせてください。

※臨時福祉給付金を装った詐欺などに注意してください。役場などがATMの操作をお願いしたり、給付のための手数料の振込を求めるとはありません。

▷問い合わせ 高齢障がい福祉課

民生委員・児童委員の選任

広報かなん1月号でお知らせした民生委員・児童委員の一斉改選で、未定であった地区の委員が2月1日に選任されました。

地区		氏名	住所	電話番号
白木	寺田	松田 徳太郎	寺田 245-6	93 - 2064
中村	神山	福田 照子	神山 169-4	93 - 2708

また、委員名簿のうち、石川地域の主任児童委員の電話番号に誤りがありました。お詫びし、訂正します。

地区	氏名	住所	電話番号
主任児童委員	石川	西浦 弘子	大ヶ塚 231 (正) 93 - 6848

▷問い合わせ 高齢障がい福祉課社会福祉係



学 校

なかよし作品展

南河内地区小・中学校の支援学級と府立富田林・藤井寺・西浦支援学校の児童・生徒の1000点を超える作品を一堂に集めた「なかよし作品展」を開催

します(南河内地区小・中学校支援教育研究会主催)。

▷日時 2月15日(水)・16日(木)・17日(金) 午前9時～午後8時(17日(金)は午後3時30分まで)

▷場所 すばるホール3階 展示室(富田林市桜ヶ丘町2-8)

▷問い合わせ 教育課学校教育係

就学通知書は届いていますか

町教育委員会では、4月から小・中学校に入学する児童・生徒の保護者あてに、就学通知書を郵送しています。

まだ届いていない場合は、教育課まで問い合わせてください。

また、国立・私立などの小・中学校へ入学する場合は、その学校が発行する入学許可書と印鑑を持って、教育課へ届け出てください。

▷届出・問い合わせ 教育課学校教育係

おやこ園 2月のスケジュール

名称・日程	時間	場所	対象児童
あそびのひろば こどもえほんしつ 月曜日～土曜日	午前10時～ 午後4時	かなんぴあ1階 あそびのひろば	0歳～就学前
制作コーナー 20日(月)～28日(火)	※制作コーナー：3月3日の「ひなまつり」に向けて「おひなさま」を作ります。 ※おはなし会：中央公民館図書室の司書の先生に絵本を読んでもらいます。年齢に合わせた楽しいお話がいっぱいです！		
おはなし会 17日(金)午後3時30分			
イングリッシュタイム トレイシー先生と 英語であそぼう！ 2日(木)・9日(木) 16日(木)	午後2時30分～ 3時	かなんぴあ1階 あそびのひろば	おやこ園にあそび にきたおともだち
外国人の先生と歌や手遊びをしながら英語に親しめます。 ※色・形・果物・野菜などの英語を教えてください。			
うたのひろばリトミック さよみん先生とあそぼう！ 23日(木)	午後2時30分～ 3時	かなんぴあ1階 あそびのひろば	おやこ園にあそび にきたおともだち
リトミックインストラクターと「ずいずいずっころぼし」 「ひなまつり」の歌を歌ったり、リズムあそびをします。			
ベビーしゅっぱぽぽ 28日(火)	午前10時～ 11時30分	かなんぴあ2階 みんなのへや	平成27年4月2日 以降生まれ
白木ランド 近つランドと合同開催	22日(水)の「近つランド」に参加してください。		白木小学校区 在住の0歳～就園前
河内ランド 第3水曜日(15日)	午後1時30分～ 3時	河内幼稚園	河内小学校区 在住の0歳～就学前
「簡単！おもちゃ作り」をします。お楽しみに！			
中ランド 近つランドと合同開催	22日(水)の「近つランド」に参加してください。		中村小学校区 在住の0歳～就学前
近つランド 第4水曜日(22日)	午前10時～ 11時	かなん幼稚園	かなん幼稚園区 在住の0歳～就学前
※かなん幼稚園の園行事「みんなであそぼう」に参加します。 持ち物：お茶か水と室内履き(保護者、子ども用があれば)			

※保育士が子育ての相談に応じます。気軽にお越しください。

※祝日(振替休日含む)は休みます。

▷問い合わせ おやこ園(かなんぴあ内)



子育て

子育て講習会 親子で一緒にリズム遊び！



音楽に合わせて体を動かし、表現することの楽しさを親子で体験してみませんか(参加無料)。

▷日時 3月2日(木) 午前10時～11時30分

▷場所 かなんぴあ2階 みんなのへや

▷対象 1歳半～就園前の子どもとその保護者

▷講師 久保田佐世美さん

▷定員 12組

▷応募方法 2月13日(月)～22日(水)までに電話、FAX((93)7560)またはおやこ園窓口で応募してください。FAX申込用紙は、町ホームページからダウンロードすることができます(定員に満たない場合は募集を継続します)。

▷応募・問い合わせ おやこ園(かなんぴあ内)



LINEスタンプ
「可愛すぎる☆
カナちゃん」
好評発売中!



町のPRキャラクター「河南町のカナちゃん」が、スマートフォン向け無料通話アプリLINE(ライン)で利用できるスタンプになり、1月6日から配信(販売)を始めました。(詳細は16ページ)

■町の人口(平成28年12月31日現在) ■世帯数
 15,810人 6,435世帯
 前年同月より47人減
 男 7,672人 ■町の面積
 女 8,138人 25.26km²

町の木「さくら」



町の花「ゆり」



町民憲章

金剛・葛城の山並みに抱かれて発展するわがまち河南町。
 わたしたちは、河南町民であることに誇りと責任をもち、
 明るいまちづくりのためこの憲章を定めます。

伝えよう 豊かな緑と歴史が薫るまちを
 築こう 働く喜びと生きがいのあるまちを
 造ろう 健やかな人間をはぐむ文化発展のまちを
 育てよう 思いやりと安らぎのある楽しいまちを
 目指そう 郷土を愛し人権を尊ぶ希望に満ちたまちを

■発行・編集／河南町役場総合政策部秘書企画課
 〒585-8585 大阪府南河内郡河南町大字白木 1359-6
 TEL 0721(93) 2500 FAX 0721(93) 4691
 ホームページアドレス：http://www.town.kanan.osaka.jp/



この印刷物は、印刷用の紙へリサイクルできます。



ま だま だ 老人クラブの活動
苦 いもんには 「さくら坂一丁目桜寿会」
負 けへんで〜 No.5



元気いっぱい! 仲良し卓球会

「それっ!」「うわあ、やられたあ〜」とさくら坂集会所から元気な声が聞こえるのは、仲良し卓球会の皆さんです。毎週月・水・金の週3回、午後2時〜5時まで、みんなで卓球をやっているから、取材に来てよ!と声をかけていた。き訪問すると、卓球台を3つ並べ、タイムを計りながら真剣な表情でラリーをされています。あいさつもそこそこに、まずは写真を撮らせてもらい、皆さんのプレーを見てみると、相手を変えながら30分間、休みなしで次々とラリーを行いやつと休憩に。

すると今度はそれぞれが分担し、お湯を沸かし、コップとお菓子を用意し、椅子を並べてお茶の時間になったので、皆さんにゆっくり話を伺いました。

この会は、平成26年の春から始まり、現在10人で活動されています。



す。この日は6人の参加でしたが、皆さん卓球の経験はなく、ここに来て始められたそうです。参加者の中で最高齢の高齢候典さん(80

歳)は、「土・日はグラウンド・ゴルフ、月・水・金は卓球と常に身体を動かしているので調子がいいよ。」と話し、ス



マッシュをカッコ良く決めていた久原晴美さん(65歳)は、「ずっと家に居たらダラダラしてしまうけど、ここに来るためにテキパキと家事を済ませられるようになったわ。卓球は気分転換になってすごくいいの。」と熱く語ってくださいました。会長の三島敏治さん(70歳)は、「卓球で体を動かし、お茶会では、

いろいろな情報交換をして地域のコミユニティが広がるのがいよ。」と人なつっこい笑顔で話してくださいました。

▽1月8日の消防出初式は、雨天のため、室内で式典のみが行われました。毎年、消防団員たちの力強い分列行進や一斉放水などを見て、新年を迎えたんだなあ〜と実感していたので、今年は披露されず、少しさみしい気がしました。来年は晴天に恵まれることを願っています。

▽一方、1月9日の成人祭は雨もあがり、新成人たちは会場となった、ぶくぶくドームの玄関前で、再会した友人たちと何枚も写真を撮りあっていました。みんなの楽しそうな様子を見て、これからも河南町で交流を深め、永く繋がってくれればいいなあ・・・と思いました。

編集後記